



20 24

oeiras.pt

PLANO DE
DESENVOLVIMENTO
ESTRATÉGICO

GRANDES
OPÇÕES DO PLANO

ORÇAMENTO

MAPA E ORÇAMENTO
DE PESSOAL

**OEIRAS
VALLEY**
PORTUGAL
—
MUNICÍPIO
OEIRAS

Câmara
Municipal
de Oeiras





Mensagem do Presidente

1	Enquadramento Estratégico	11
	Visão, Missão e Valores	13
	Mapa Estratégico	14
	Objetivos Estratégicos	16
2	Conjuntura Macroeconómica	36
	Perspetiva Global	37
	Área do Euro	39
	Portugal	42
	Oeiras	45
3	Enquadramento Orçamental	51
	Enquadramento previsional da Receita	54
	Enquadramento previsional da Despesa	56
	Orçamento 2024	58
	Equilíbrio Orçamental	61
	Receita	63
	Despesa	72
	Grandes Opções do Plano	78
	Análise do Desenvolvimento Estratégico	84
4	Plano de Desenvolvimento Estratégico	89
5	Grandes Opções do Plano 2024 - 2028	167
	Grandes Opções do Plano (GOP)	167
	Plano Plurianual Investimentos (PPI)	217
	Atividades mais Relevantes (AMR)	239
6	Orçamento	277
7	Atividade Municipal	303
8	Mapa e Orçamento de Pessoal	431
9	Normas de Execução Orçamental 2024	521
10	Anexos	543



Índice de Quadros	pág.
Q. 1 Economia do Mundo	37
Q. 2 Enquadramento Internacional	38
Q. 3 PIB - Projeções Macroeconómicas para a área do Euro	40
Q. 4 IHPC - Projeções Macroeconómicas para a área do Euro	42
Q. 5 Projeções Macroeconómicas para Portugal	43
Q. 6 Projeções Orçamentais com cenário de crescimento do Conselho de Finanças Públicas para Portugal	50
Q. 7 Transferências Correntes da Administração Central	55
Q. 8 Indicadores de Desenvolvimento	59
Q. 9 Desagregação do orçamento 2024	60
Q. 10 Desagregação das componentes da Receita e da Despesa	61
Q. 11 Análise do Equilíbrio Orçamental	62
Q. 12 Proposta de Orçamento de Receita para 2024	63
Q. 13 Crescimento médio da Receita Inicial	63
Q. 14 Financiamento das principais funções municipais	64
Q. 15 Proposta da Receita para 2024 e Plurianualidade de 2025 a 2028 e seguintes	65
Q. 16 Evolução das receitas iniciais no quadriénio 2021-2024	66
Q. 17 Evolução da previsão da Receita Fiscal	67
Q. 18 Evolução da Previsão da Receita Não Fiscal	68
Q. 19 Proposta de Orçamento de Despesa para 2024	72
Q. 20 Evolução da dotação inicial da Despesa	72
Q. 21 Estrutura Plurianual da Despesa	73
Q. 22 Evolução da despesa Inicial	74
Q. 23 Evolução das componentes do Investimento	76
Q. 24 - Execução das Classificações Económicas / Orgânica	78
Q. 25 Distribuição da Despesa, por classificação funcional	79
Q. 26 Execução da Despesa, por subfunções	80
Q. 27 Despesa por Serviço Responsável	82
Q. 28 Despesa por Objetivos e Programas	84







MENSAGEM DO PRESIDENTE

O Plano de Desenvolvimento Estratégico 2021-2025 e as Grandes Opções do Plano para 2024 representam um orçamento de 273 118 770 €, com um investimento em equipamentos e infraestruturas na ordem dos 100 €, dos quais 30 M€ em habitação municipal.

O Concelho de Oeiras continua a ocupar os primeiros lugares nos indicadores socio económicos nacionais, com grande dinamismo empresarial, onde diversas empresas nacionais e multinacionais, de elevado potencial tecnológico e de inovação, possuem a sua sede. Ainda que atravessemos tempos de instabilidade internacional, decorrente de conflitos miliares e de um contexto de elevada inflação e de alta nas matérias-primas, a solidez do nosso tecido económico permite-nos prosseguir investimentos em políticas públicas essenciais para a comunidade de bem-estar que defendemos, como os que estamos a realizar na Habitação, no Desenvolvimento e Coesão Social ou na Educação. Acresce que o prosseguimos esta estratégia de investimento sem aumentar o Imposto Municipal sobre Imóveis, que se manterá no mínimo legal, procurando proteger as famílias em anos de crise.

A nova construção é um pilar essencial na resposta habitacional que o Município concretiza estando prevista a construção de 746 casas. O ano de 2024 assume-se como um ano de continuidade do trabalho que tem sido desenvolvido na concretização da Estratégia Local de Habitação. No próximo ano deverão estar concluídos os três empreendimentos habitacionais em curso, Alto da Montanha, Aciprestes e Junça (92 fogos), prevendo-se o lançamento das restantes 11 empreitadas habitacionais, que representam 654 novos fogos.

Estes programas são financiados no âmbito do 1º Direito – PRR, tendo o Município garantido a submissão das suas candidaturas no ano de 2023 num total de aproximadamente 150 M€. À data contam-se 6 candidaturas aprovadas num total de 32 M€, estando as restantes em análise no IHRU.

A requalificação urbana é o outro pilar essencial na estratégia habitacional do Município. Estão em curso 4 empreitadas resultando de outras tantas candidaturas aprovadas, que perfazem 5 M€, com intervenção em 10 Bairros Municipais, num total de 13 edifícios, cuja obra termina no ano de

2024. Estimamos, no próximo ano, proceder ao lançamento de mais empreitadas, devendo estas estar concluídas em 2025. Quando terminadas estas intervenções, todos os bairros municipais terão sido requalificados: 176 edifícios, num investimento de 21 M€. Também neste programa as candidaturas estão submetidas ao IHRU aguardando aprovação.

Ainda no âmbito desta estratégia, outras respostas estão contempladas, como o Programa de Renda Acessível, que prevê a resposta habitacional para as famílias de classe média que não conseguem aceder a uma habitação digna aos atuais preços de mercado. Neste programa está em curso o protocolo celebrado com o IHRU para a concretização de 770 casas na zona da “Rádio Naval”, em Linda-a-Velha, onde deverá também nascer um novo parque urbanas, com 12 hectares.

O programa de 'Habitação Jovem nos Centros Históricos', é outra resposta de rendas reduzidas, criado pelo Município com o objetivo de promover a revitalização destas áreas urbanas, a reabilitação do património arquitetónico e o rejuvenescimento da população.

Somos, atualmente, o Município que mais investe em construção de habitação municipal, tendo já contratualizados 13% do total do PRR para habitação. Com estas respostas, 8% do parque habitacional existente no Concelho será público, aproximando-nos do objetivo de 10%, com vista a termos resposta habitacional para todos.

Na área da Coesão Social continuaremos a garantir o apoio alimentar às famílias mais vulneráveis, a prestação de serviços de apoio médico, domiciliário e de teleassistência, a comparticipação nos medicamentos, o apoio ao aquecimento das habitações. O programa Turismo Sénior, aposta na promoção de um envelhecimento ativo e saudável como medida de combate ao isolamento social.

Neste âmbito, destacamos o Plano Municipal para a Deficiência e Incapacidade, as medidas para a Saúde Mental, a operacionalização do Plano Local de Oeiras para as Demências, sem esquecer as pessoas em situação de sem-abrigo.

A Educação foi transformada, por nós, no principal desígnio dos próximos anos de Oeiras pois, paralelamente aos demais direitos fundamentais, que estamos certos vimos procurando garantir a todos, através da Educação criamos cidadãos livres. Livres das amarras e dos constrangimentos da posição social da origem, que impossibilitam, demasiadas vezes, que sejam o talento e o carácter individual a determinar a posição de cada um na sociedade. Queremos libertar o talento, valorizar o carácter e pô-los, ambos, a trabalhar em prol de cada um e do todo. Por isso mantemos a aposta

no reforço do investimento nas escolas, nos meios disponibilizados e no apoio aos alunos e à comunidade educativa, bem como as bolsas para universalização do acesso ao ensino superior.

O compromisso que mantemos com a comunidade de Oeiras apenas é possível porque há uma organização que investe nos trabalhadores, na sua valorização sócio profissional, na saúde, nas condições de trabalho, e na conciliação da vida profissional, familiar e pessoal, cujo reconhecimento se encontra materializado no novo edifício administrativo, o “Fórum Municipal”, que corresponde à maior obra lançada por e para esta edilidade.

Ao longo dos anos temos procurado que as nossas políticas públicas se desenvolvam em torno de objetivos de desenvolvimento humano, procurando que a comunidade de Oeiras atinja patamares de sustentabilidade referenciais nos três pilares da mesma: económico, social e ambiental. Em 2024, daremos mais um sinal claro da importância que nos merecem os Objetivos de Desenvolvimento Sustentável (ODS) nas nossas políticas municipais.

O Município de Oeiras tem sido distinguido e premiado pelo seu trabalho em prol da sustentabilidade nos seus diversos pilares. Recentemente, pela Associação da Bandeira Azul Educação e Ambiente, Oeiras recebeu mais uma vez o galardão ECOXXI (edição 2023) pelo desempenho em 21 indicadores e mais de 70 sub-indicadores, com uma pontuação de 87,4% (mais 2,7% que em 2022) no desempenho das práticas/políticas de sustentabilidade apresentando-se, assim, no top 10 dos 59 municípios do país distinguidos com a Bandeira Verde ECOXXI.

No âmbito da adesão à Plataforma de Objetivos de Desenvolvimento Sustentável Local, foram obtidas duas certificações que evidenciam um elevado grau de compromisso com a sustentabilidade local nas categorias Desempenhos e Dinâmicas Municipais.

Manteremos o rumo de futuro do mandato que os oeirenses nos confiaram, no respeito pelos valores da transparência, da igualdade e da participação, comprometidos com um território mais sustentável, coeso, participado e seguro de que investe na cultura, na educação, na saúde, e no ambiente, apostando na economia e na inovação, garantindo a resiliência que nos permite continuar a almejar sempre novos patamares de desenvolvimento e de satisfação dos oeirenses.

Para terminar, importa referir que, em 2024, celebraremos os 50 anos de do 25 de abril, que invocaremos com um programa variado de eventos, testemunho do nosso compromisso com os



valores da Democracia e da Liberdade, satisfazendo as necessidades da nossa comunidade e fazendo jus ao refrão da canção de Sérgio Godinho:

“Só há liberdade a sério quando houver,

a paz,

o pão,

habitação,

saúde,

educação”.



**20
24**

**ENQUADRAMENTO
ESTRATÉGICO**



ENQUADRAMENTO ESTRATÉGICO

A estratégia municipal assenta nos Compromissos Eleitorais e demais Orientações Político-Estratégicas do executivo e nas Necessidades e Expectativas dos Cidadãos e das Partes Interessadas com fundamento na Visão, Missão e Valores.

VISÃO

Exceder as expectativas dos nossos cidadãos, mediante políticas públicas inovadoras, territorialmente sustentáveis que garantam o bem-estar e a qualidade de vida em Oeiras, plasmados nos melhores indicadores sócio económicos do país.

MISSÃO

Oeiras é um dos melhores concelhos para viver, estudar e visitar. Damos prioridade ao bem-estar e segurança, num território socialmente coeso e economicamente desenvolvido, com cultura, espaços de fruição pública e serviços de excelência, na vanguarda da relação com a ciência, a tecnologia e a economia do conhecimento.

VALORES

Os serviços municipais pautam a sua atividade pelos seguintes valores:

- o Inovação organizacional;
- o Cultura de melhoria contínua;
- o Orientação para o cidadão;
- o Sustentabilidade financeira;
- o Coesão social e territorial;
- o Conciliação e responsabilidade social e ambiental;
- o Diversidade, abertura e tolerância.

Estes referenciais, materializam-se no Plano de Desenvolvimento Estratégico (PDE) 2021/2025 enquanto conjunto de objetivos estratégicos, programas, projetos e que suportam as Grandes Opções do Plano (GOP), enquanto expressão financeira das ações do PDE, compostas pelo Plano Plurianual de Investimentos (PPI) e Atividades Mais Relevantes (AMR). O planeamento financeiro e contabilístico baseado no PDE, alinha a ação com a estratégia, garantindo assim uma maior transparência/*accountability* na avaliação das políticas públicas. A execução material das ações não financeiras também é avaliada através de indicadores e métricas que estão representadas no capítulo n.º 4 deste documento.

Respondendo a níveis crescentes de exigência dos nossos munícipes e de complexidade e incerteza do contexto político e socioeconómico prosseguiremos a visão do desenvolvimento sustentável do concelho através da coesão social, da melhoria da qualidade de vida e da evolução económica e tecnológica.

Em 2024, dando um sinal claro da importância de interligar os Objetivos de Desenvolvimento Sustentável (ODS) às políticas municipais, passamos a integrar os ODS neste documento, identificando os ODS para os quais os Objetivos Estratégicos concorrem, bem como os Programas Operacionais.

Os ODS com maior prevalência para o ano de 2024 são:

- **4 – EDUCAÇÃO DE QUALIDADE**, garantir o acesso à educação inclusiva, de qualidade e equitativa, e promover oportunidades de aprendizagem ao longo da vida para todos;
- **8 – TRABALHO DIGNO E CRESCIMENTO ECONÓMICO**, promover o crescimento económico inclusivo e sustentável, o emprego pleno e produtivo e o trabalho digno para todos;
- **11 – CIDADES E COMUNIDADES SUSTENTÁVEIS**, tornar as cidades inclusivas, seguras, resilientes e sustentáveis;
- **16 – JUSTIÇA, PAZ E INSTITUIÇÕES EFICAZES**, promover sociedades pacíficas e inclusivas para o desenvolvimento sustentável, proporcionar o acesso à justiça para todos e construir instituições eficazes, responsáveis e inclusivas a todos os níveis.

Ser um Município sustentável e responsável, exige um compromisso com um modelo de governação e gestão que incorpore políticas e práticas de sustentabilidade.



MAPA ESTRATÉGICO - 2021-2025																			
Exceder as expectativas das nosas cidadanías, mediante políticas públicas inovadoras que garantam o bem-estar e a qualidade de vida em Oeiras.																			
Objetivos	01 Território inteligente e ordenamento urbano sustentável	02 Ambiente e alterações climáticas	03 Mobilidade urbana sustentável e multivalentes	04 Mais e melhor habitação	05 Desenvolvimento Económico	06 Concelho Seguro	07 Liderança Educativa	08 Ciência e Inovação	09 Capital da Cultura e Turismo	10 Coesão Social e Desporto	11 Bem Estar Animal	12 Governança Local e Modernização Administrativa	13 Mapa e Orçamento de Pessoal						
Programas	Na perspetiva dos Municípios e Partes Interessadas	01.01	01.01	01.01	04.01	05.01	06.01	07.01	08.01	09.01	10.01	11.01	12.01	<p>12.05 Aplicação Transparente dos Recursos Financeiros</p> <p>12.06 Melhor Gestão Municipal</p> <p>12.07 Recursos Humanos Motivados e Qualificados</p> <p>13.01 Assembleia Municipal</p> <p>13.02 Câmara Municipal</p> <p>13.03 Serviços Municipais</p>					
		01.02	02.01	03.01	04.02	05.02	06.02	07.02	08.02	09.02	10.02	12.02	<p>Tecnologias, conhecimento, transparência e prestação para um melhor Governo</p> <p>12.03 Marca e comunicação estratégica</p> <p>12.04 Aliamento estratégico do sector empresarial com a estratégia municipal</p>						
		01.03	02.02	03.02	04.03	05.03	06.03	07.03	08.03	09.03	10.03	<p>12.05 Aplicação Transparente dos Recursos Financeiros</p> <p>12.06 Melhor Gestão Municipal</p> <p>12.07 Recursos Humanos Motivados e Qualificados</p> <p>13.01 Assembleia Municipal</p> <p>13.02 Câmara Municipal</p> <p>13.03 Serviços Municipais</p>							
		01.04	02.03	03.03	04.04	05.04	06.04	07.04	08.04	09.04	10.04				<p>12.05 Aplicação Transparente dos Recursos Financeiros</p> <p>12.06 Melhor Gestão Municipal</p> <p>12.07 Recursos Humanos Motivados e Qualificados</p> <p>13.01 Assembleia Municipal</p> <p>13.02 Câmara Municipal</p> <p>13.03 Serviços Municipais</p>				
		01.05	02.04	03.04	04.05	05.05	06.05	07.05	08.05	09.05	10.05					<p>12.05 Aplicação Transparente dos Recursos Financeiros</p> <p>12.06 Melhor Gestão Municipal</p> <p>12.07 Recursos Humanos Motivados e Qualificados</p> <p>13.01 Assembleia Municipal</p> <p>13.02 Câmara Municipal</p> <p>13.03 Serviços Municipais</p>			
		02.05	03.05	04.06	05.06	06.06	07.06	08.06	09.06	10.06	<p>12.05 Aplicação Transparente dos Recursos Financeiros</p> <p>12.06 Melhor Gestão Municipal</p> <p>12.07 Recursos Humanos Motivados e Qualificados</p> <p>13.01 Assembleia Municipal</p> <p>13.02 Câmara Municipal</p> <p>13.03 Serviços Municipais</p>								
		02.06	03.06	04.07	05.07	06.07	07.07	08.07	09.07	10.07							<p>12.05 Aplicação Transparente dos Recursos Financeiros</p> <p>12.06 Melhor Gestão Municipal</p> <p>12.07 Recursos Humanos Motivados e Qualificados</p> <p>13.01 Assembleia Municipal</p> <p>13.02 Câmara Municipal</p> <p>13.03 Serviços Municipais</p>		
		02.07	03.07	04.08	05.08	06.08	07.08	08.08	09.08	10.08								<p>12.05 Aplicação Transparente dos Recursos Financeiros</p> <p>12.06 Melhor Gestão Municipal</p> <p>12.07 Recursos Humanos Motivados e Qualificados</p> <p>13.01 Assembleia Municipal</p> <p>13.02 Câmara Municipal</p> <p>13.03 Serviços Municipais</p>	
		02.08	03.08	04.09	05.09	06.09	07.09	08.09	09.09	10.09									<p>12.05 Aplicação Transparente dos Recursos Financeiros</p> <p>12.06 Melhor Gestão Municipal</p> <p>12.07 Recursos Humanos Motivados e Qualificados</p> <p>13.01 Assembleia Municipal</p> <p>13.02 Câmara Municipal</p> <p>13.03 Serviços Municipais</p>
		02.09	03.09	04.10	05.10	06.10	07.10	08.10	09.10	10.10									
02.10	03.10	04.11	05.11	06.11	07.11	08.11	09.11	10.11	<p>12.05 Aplicação Transparente dos Recursos Financeiros</p> <p>12.06 Melhor Gestão Municipal</p> <p>12.07 Recursos Humanos Motivados e Qualificados</p> <p>13.01 Assembleia Municipal</p> <p>13.02 Câmara Municipal</p> <p>13.03 Serviços Municipais</p>										

OBJETIVOS ESTRATÉGICOS

O Mapa Estratégico (ME) verifica um conjunto de 13 Objetivos/Eixos Estratégicos relativos às diferentes áreas de intervenção municipal. Importa salientar que todos os Objetivos Estratégicos mencionados abaixo, podem ser transversais a todas as Direções Municipais e Gabinetes de Assessoria e a todas as atividades do Município.

01 – TERRITÓRIO INTELIGENTE E ORDENAMENTO URBANO SUSTENTÁVEL



Este objetivo desagrega-se em cinco programas fundamentais, sendo eles **01.01 - PLANEAMENTO ESTRATÉGICO DO TERRITÓRIO (CIDADE VERDE E AZUL)**, **01.02 – TECNOLOGIA URBANA**, **01.03 – REQUALIFICAÇÃO URBANA**, **01.04 – EDIFICAÇÃO MUNICIPAL**, **01.05 – BENEFICIAÇÃO E MANUTENÇÃO DE EQUIPAMENTOS E INFRAESTRUTURAS**.

As principais iniciativas de Planeamento Estratégico do Território, passam pela elaboração, acompanhamento e divulgação de planos e estudos urbanísticos, formais ou informais, de suporte ao Modelo Urbano definido no Plano Diretor Municipal (PDM) 2022 que define a estratégia de desenvolvimento do Concelho de Oeiras.

Merece assim destaque os Instrumentos de Planeamento, de natureza normativa ou orientadora, vocacionados para o acolhimento de novos tecidos urbanos e novas centralidades funcionais, para a qualificação dos espaços, infraestruturas e habitabilidade, para a reabilitação do património edificado, para a promoção da mobilidade urbana e das melhores condições de acessibilidade de pessoas e bens de e para o Concelho.

A Gestão e acompanhamento para a concretização de: oportunidades de investimentos, de determinante económica ou social, de iniciativa empresarial, institucional, ou individual, com incidência no território e repercussão no bem-estar populacional e no perfil de Desenvolvimento do Concelho que contribuam para a consolidação de ambientes residenciais, sociais e económicos equilibrados, e como tal referenciáveis.

Em 2024, a atividade no domínio do Planeamento Estratégico do Território incidirá no acompanhamento e apoio à decisão, do processo de harmonização e compatibilização de todos os Instrumentos de Gestão Urbanística eficazes, bem como no controlo e monitorização do PDM, sendo de destacar:



- Acompanhamento e apoio à decisão, do processo de harmonização e compatibilização de todos os Instrumentos de Gestão Urbanística eficazes, com o PDM;
- Plano de Urbanização do Parque de Ciência e Tecnologia, acompanhamento das dinâmicas de transformação, com especial incidência para a designada Fase II da expansão do Polo Tecnológico;
- Plano de Pormenor do Parque Urbano da Serra de Carnaxide, Termos de Referência;
- Planos de Pormenor das Áreas Empresarias de Caxias, Paço de Arcos e Porto Salvo;
- Estudos programáticos, através de Unidades de Execução (U.E.), para áreas de elevado potencial estratégico do Município, em particular as localizadas sobre o Corredor Verde e Azul;
- U.E. Carnaxide-Barronhos, U.E. Oeiras Valley Meeting Point, U.E. Espargal, U.E. Moinhos das Antas;
- Continuação dos Estudos para Reversão Funcional e Requalificação Urbana das Zonas Industriais;
- Estudos de Requalificação Urbana em Áreas Consolidadas (processo continuado);
- Estudos de Requalificação ou Ocupação Urbana em Áreas Consolidadas destinado ao acolhimento e conceção das Novas Praças do Concelho:
 - Praça Verney, Praça da Música, Praça Lusíadas, Praça Nossa Senhora Cabo, Praça Tagus Parque, Praça Queluz, Praça de Santa Cruz, Praça Allegro, Praça das Cicas;
- Acompanhamento e controlo de Operações Urbanísticas de grande dimensão e elevada complexidade técnica:
 - Fundação de Oeiras, Lisgráfica, Santa Cruz, Pinhol/Sumol, Porto Cruz, Complexo Cabanas Golfe - Norte, Alto da Boa Viagem, Quinta do Arco e da Rainha, Quinta de Santa Catarina de Ribamar, Estúdios Valentim de Carvalho, Intervenções de Reforço e Consolidação da Vocação Turística de Oeiras;
- Elaboração de Estudos Urbanísticos (E.U.) e Projetos de Iniciativa Municipal, como instrumentos orientadores e reguladores de Propostas de Intervenção Urbana, (entre outros):



- E.U. Quinta dos Grilos e das Acácias, E.U. Estação Radio Naval/IHRU, IPMA_Campus Algés, Campus do Mar, Campus_Estação Agronómica, Programa Municipal de Tercena, Estudos diversificados de viabilização de equipamentos em parcelas municipais, E.U. Portas do Concelho;
- Redelimitação e reativação das Áreas de Reabilitação Urbana do Concelho de Oeiras e desenvolvimento das respetivas Operações de Reabilitação Urbana associadas ao Programa Estratégico Municipal de RU;
- Estudos de mobilidade pedonal e de reforço da infraestrutura verde no âmbito da estratégia dos corredores verdes e azuis;
- Estudos de Qualificação do Espaço público;
- Estudos de reforço e interligação dos eixos de atividade económica com os núcleos urbanos no âmbito da estratégia da Economia do Conhecimento;
- Alto dos Agudinhos, acompanhamento do processo relativo à instalação de um novo Reservatório de Abastecimento de água, incluindo o Centro de Interpretação da Água, Dojo e Viaduto Pedociclável que estabelece, em modo suave, a ligação entre Queijas (Corredor Verde da Estrada Militar) e o Vale do Jamor (Estádio Nacional);
- Acompanhamento e Apoio Técnico Especializado aos processos relativos aos Projetos dos Eixos Viários Via Longitudinal Sul (VLS) e Via Longitudinal Norte (VLN);
- Alargamento da rede de infraestrutura de Transporte Coletivo totalmente em sítio próprio (processo continuado) – Proposta dos corredores em Articulação com a CML, CMA, CARRIS e AML, desenvolvimento do Protocolo Linha Intermodal Ocidental Sustentável (LIOS);
- Estudo de Percursos pedonais e Ciclovias (mobilidade suave) – Acompanhamento e desenvolvimento de propostas, com enquadramento alargado ao Plano de Mobilidade Urbana Sustentável (PMUS);
- Realização do estudo de mobilidade empresarial;
- Realização do estudo de mobilidade escolar.

A Requalificação Urbana abrange ainda requalificações ou regenerações de áreas urbanas em várias vertentes, nomeadamente de património religioso, cultural, social, desportivo e ainda de equipamentos para a educação e para a ciência.

No âmbito da recuperação do Património Histórico e Cultural, destaca-se a intervenção de restauro e conservação na Capela de S. João de Deus, no Hospital Prisão de Caxias e reabilitação do espaço envolvente, Capela Nossa Senhora do Cabo em Algés e da Nossa Senhora do Socorro em Leião. Para 2024, destacam-se ainda, a requalificação do Santuário da Nossa Senhora da Conceição da Rocha; Palácio do Egito com obras de beneficiação e reabilitação (edifício Novo); a envolvente à Capela de S João Baptista; os Fornos da Cal relativamente à conservação e manutenção; a conservação do Lago Hércules; a conservação e restauro do fontanário na Rua Manuel Mendes; o restauro da Casa de Fresco da Fonte do Ouro; Casa da Ferramenta; o restauro e reabilitação da Quinta dos Sete Castelos.

No âmbito dos Equipamentos Culturais, Sociais e Desportivos destacam-se o Centro Cultural de Barcarena – a Familiar; as Novas Instalações do Instituto Zoófilo; a Unidade Residencial e Centro de Atividades Ocupacionais Cerci Oeiras; a Ex - EB1 Sofia de Carvalho no âmbito da adaptação a creche e JI; Valejas AC Balneários; a Quinta dos Aciprestes – Pátio das amendoeiras; Polidesportivo do Bairro 25 de Abril; a requalificação do acesso ao clube de vólei de Oeiras; o Pavilhão Joaquim de Barros; o CCCD de Carnaxide no que respeita à ampliação das instalações; o Pavilhão da escola Aquilino Ribeiro; o Estaleiro da junta de Linda-a-Velha; o Pavilhão desportivo da escola “Vieira da Silva”; a reabilitação do foyer do antigo cinema stadium; o Centro Social e Paroquial de Barcarena; a ampliação da Universidade Sénior Nova; o Auditório Eunice Muñoz; o Polidesportivo da Aquilino Ribeiro; o Pavilhão Desportivo de Oeiras (Novo local); o Clube do automóvel antigo – requalificação e o Jardim de infância 1º de maio.

Relativamente à Edificação Municipal destaca-se a construção e o design dos espaços interiores do Edifício Municipal Fórum, os projetos nas escolas básicas e secundárias, nomeadamente, requalificações da ES Professor José Augusto Lucas, EB Amélia Vieira Luís, em Carnaxide, o Centro de Infância “O Traquinas”, Queijas (creche e JI), o Centro de Infância “O Pingolé”, em Porto-Salvo (creche e JI), Centro Escolar de Porto-Salvo, ampliação da EB Vieira da Silva, Carnaxide, da EB 2,3 Aquilino Ribeiro, Porto Salvo, da EB 2-3 S. Julião da Barra, Centro Escolar de Linda a Velha, EB Sylvia Philips, Carnaxide, EB Dionísio Matias e EB Anselmo de Oliveira, ambas em Paço de Arcos.

No que respeita ao espaço público e equipamento diverso, destacam-se, Rossio de Porto Salvo, Largo Alves Redol, Praça dos Lusíadas, Residência de Estudantes na Fábrica da Pólvora de Barcarena, Complexo Multiusos da Outurela, Estufa Fria, Observatório da Natureza, Ponte Pedonal sobre a Ribeira da Laje, Jardim Municipal de Oeiras, Edificações da Quinta Real de Caxias – cascata, Casa da Nora e sistema hidráulico, equipamentos de apoio de praia na orla marítima, parques de estacionamento diversos, Praça e envolvente ao Centro Cívico de Carnaxide, requalificação da Piscina de Outurela, Silo Automóvel, no Moinho das Antas, requalificação da piscina, polidesportivo campo de jogos e residência de estudantes, na Escola Náutica, Reconstrução da Casa da Nora, da Quinta Real de Caxias, reabilitação da Casa da Forja e do Torreão Poente do Aquário Vasco da Gama, Dafundo, requalificação do antigo edifício da 1ª Secção de Conservação da Direção de Estradas do Distrito de Lisboa, requalificação do Cemitério de Oeiras, reabilitação dos apartamentos da PSP em Porto Salvo, Acessibilidades do Teatro Municipal Amélia Rey Colaço, ampliação e requalificação do Lar de idosos e Centro de dia do Centro Cívico de Carnaxide, requalificação da Secção de Limpeza Urbana do Jardim de Oeiras, requalificação paisagística da Piscina Municipal de Barcarena – áreas adjacentes em Barcarena, requalificação do espaço público, Rua Bartolomeu Dias e Rua Augusto Forjaz em Queluz de Baixo, requalificação do Largo Maria Rosa Colaço em Cacilhas de Oeiras, infraestruturas do Loteamento da Quinta Nossa Senhora da Conceição em Barcarena, Parque Aventura - BTT– Tercena e requalificação da secção de jardinagem municipal de Oeiras.

Nas vias e mobilidade suave, salientam-se, VLN - troço Carnaxide/CREL, Queijas, VLS – troço Rotunda Windclub/Ramo de saída da A5, VLS - Eixo Viário Pedregueiras/Murganhal, desnivelamento da marginal em Stº Amaro, Reformulação da Av. dos Bombeiros Voluntários de Algés, variante ao Centro de Barcarena, variantes à Av. do Forte em Carnaxide, ligação de Porto Salvo a Vila Fria, via de ligação da urbanização do Cabanas Golf a Tercena, requalificação da Estrada Nacional 250 e Estrada Nacional 117, rotundas da Marginal - Giribita e Torre, rotunda Hospital de Santa Cruz, Carnaxide, ciclovia da estrada Militar Valejas – Queijas, Ciclovia Estrada da Costa e Biscoiteiras, Ciclovia Porto Salvo – Taguspark, ciclovias intermunicipal de Algés - Jamor e intermunicipal Miraflores – Linda a Velha, ciclovia de Nova Oeiras, ciclovia Lombos – Paço de Arcos, ciclovia na Av. Bombeiros Voluntários em Algés, Rua António Rodrigues, em Valejas, prolongamento da Via Distribuidora Principal em Porto Salvo e Rotunda do nó de saída da A5 em Queijas, e Rotunda na Av. Rio de Janeiro em Oeiras.

A monitorização do território no âmbito da higiene urbana e do ambiente, em relação à Tecnologia Urbana, procura uma gestão mais inteligente e eficiente dos resíduos, da limpeza urbana, das

regas dos espaços verdes e dos equipamentos de medição de parâmetros ambientais. A implementação de infraestruturas digitais com a ativação da rede privada de fibra ótica do Município e ainda a manutenção e operação da Rede Lora, e a coleta de informações espaciais e geográficas são hoje indispensáveis para uma melhor gestão do concelho, sendo uma componente estruturante do território.

Continuamos a reforçar a rede de monitorização dos riscos, integrando equipamentos existentes, nomeadamente a estação meteorológica de Vila Fria; as 17 estações meteorológicas da AML, no âmbito do Plano Metropolitano de Adaptação às Alterações Climáticas; os 30 sensores adquiridos pela Proteção Civil; os 59 sensores do SIMAS; entre outros, criando uma sinergia para alarmística, contribuindo para o modelo preditivo de cheias. Esta monitorização permite o conhecimento real, de parâmetros em vários momentos do dia, que permitirá um planeamento mais adequado do território e a tomada de decisão, com base em informação real e fidedigna.

02 – AMBIENTE E ALTERAÇÕES CLIMÁTICAS



O segundo objetivo, por sua vez, desagrega-se em seis programas: **02.01 – ESTRATÉGIA MUNICIPAL PARA A ADAPTAÇÃO ÀS ALTERAÇÕES CLIMÁTICAS**, **02.02 – EFICIÊNCIA ENERGÉTICA**, **02.03 – CONCELHO LIMPO**, **02.04 – SENSIBILIZAÇÃO AMBIENTAL**, **02.05 – CIDADE VERDE SUSTENTÁVEL**, **02.06 – PARQUES URBANOS**.

O estabelecimento de um quadro de referência estável, de qualidade sob o ponto de vista da imagem de cidade moderna e inovadora, a resposta às necessidades e anseios dos munícipes, o respeito pelo ambiente na adoção de soluções mais sustentáveis e a otimização dos processos e dos recursos naturais e económicos, constituem a Estratégia Municipal para a Adaptação às Alterações Climáticas. São anualmente desenvolvidos um conjunto de medidas transversais, projetos, iniciativas e ações que concorrem para a adaptação às alterações climáticas, diminuição da pegada ecológica e de carbono e para a proteção e sensibilização ambiental.

No que à gestão de resíduos respeita, a aposta continua na eficácia e eficiência dos serviços municipais de gestão e recolha de resíduos. Para o ano de 2024, ano de entrada em vigor da obrigatoriedade de recolha de resíduos orgânicos, continuar-se-á a dar particular enfoque à recolha seletiva e em particular à recolha de resíduos orgânicos.

Em matéria de salubridade dos espaços públicos, iremos continuar a apostar na varredura mecânica (externa e interna) como complemento à atividade de varredura manual; incrementar a

frequência da higienização/lavagem de praças, bairros, túneis, vias e equipamentos; contratualizar serviços externos na área da deservagem/desmatação, como complemento à administração direta do município, por forma a assegurar uma permanente e regular intervenção no controlo de infestantes, com conseqüente redução no recurso à aplicação de herbicidas.

O Plano de Arborização irá ter um forte impulso na sua implementação e manutenção, estando prevista, para 2024, a plantação de cerca de 6.000 árvores com o objetivo de renovar e expandir o património arbóreo existente para alcançar a meta de 170.000 árvores.

No que respeita ao Plano da Água, para além de se estar a analisar e implementar medidas de redução de consumos para fins menos nobres, através da potenciação e preservação dos recursos hídricos naturais disponíveis no município, iremos continuar a investir em sistemas de gestão centralizados com controlo remoto de forma a promover gastos racionais deste recurso para a rega dos espaços verdes e evitar os desperdícios. Para o efeito, em 2024, dar-se-á continuidade às ações de limpeza de espécies invasoras, de desassoreamento, plantações, monitorização da qualidade ecológica e da biodiversidade das principais linhas de água do município, bem como será dada continuidade à gestão dos ecossistemas ribeirinhos com o objetivo de os limpar, restaurar e preservar.

Em 2024 iremos continuar a implementar a Estratégia para a Biodiversidade no município, que incluirá ações de identificação, conservação e divulgação das espécies de fauna e flora nos vários ecossistemas, com particular destaque para a promoção dos polinizadores.

A atividade agrícola de subsistência materializada sob a forma de hortas é uma realidade por todo o concelho, seja de forma organizada ou espontânea e permite uma melhoria da qualidade ambiental. Em 2024 iremos implementar o Plano para a Agricultura Urbana no concelho, englobando para além das hortas urbanas consolidadas a promoção da regularização de hortas espontâneas, principalmente localizadas junto a linhas de água e a instalação de novas hortas urbanas.

03 – MOBILIDADE URBANA SUSTENTÁVEL E MULTIVALENTE



Já o objetivo da Mobilidade Urbana sustentável divide-se em 6 programas: **03.01 – PLANEAMENTO DE ACESSIBILIDADES E MOBILIDADE**, **03.02 – SISTEMA DE TRANSPORTES PÚBLICOS**, **03.03 – INFRAESTRUTURAS RODOVIÁRIAS**, **03.04 – OFERTA DE ESTACIONAMENTO**, **03.05 – MOBILIDADE SUAVE**, **03.06 – TRANSPORTES RODOVIÁRIOS**.

A estratégia relativa à mobilidade urbana sustentável e multivalente, assenta em Estudos Setoriais de Circulação e Estacionamento e da Oferta de Transportes Coletivos nos domínios do acompanhamento do Plano Operacional de Transportes de Oeiras (articulação institucional com a AML); monitorização dos Planos de Acessibilidade e Mobilidade Urbana Sustentável; adequação da oferta de estacionamento com destaque para as zonas das interfaces (processo continuado), incluindo-se a articulação com a Parques Tejo nomeadamente ao nível da conclusão do Plano Estratégico para o Estacionamento em Oeiras; ajuste/consolidação da rede viária municipal (adequação funcional / reforço da hierarquia da rede), designadamente nas áreas empresariais da Quinta da Fonte em Paço de Arcos, Queluz de Baixo, Carnaxide e Algés/Miraflores, com enquadramento alargado ao Plano de Acessibilidade; continuação do acompanhamento do processo de contratação do serviço de transporte público rodoviário no âmbito da AML, após a entrada em operação; alargamento da rede de infraestrutura de Transporte Coletivo em sítio próprio (processo continuado), proposta dos corredores em articulação com a CML, CMA, CARRIS e AML, desenvolvimento do Protocolo Linha Intermodal Ocidental Sustentável (LIOS); percursos pedonais, Ciclovias, serviços de sharing e afins (mobilidade suave), acompanhamento e desenvolvimento de propostas, com enquadramento alargado ao Plano de Mobilidade Urbana Sustentável (PMUS).

04 – MAIS E MELHOR HABITAÇÃO



O quarto objetivo fragmenta-se em 3 programas: **04.01 – PLANEAMENTO E GESTÃO DA HABITAÇÃO MUNICIPAL**, **04.02 – PROGRAMAS DE HABITAÇÃO MUNICIPAL**, **04.03 – RECUPERAÇÃO DO PARQUE HABITACIONAL MUNICIPAL**.

No concelho de Oeiras, a atenção dada à matéria da habitação a custos controlados pela implementação contínua das suas políticas de habitação (1ª e 2ª geração), remonta há já quatro

décadas e foi acompanhando as várias transformações sociais, políticas e económicas que concretizaram programas e respostas distintas, mas sempre com o mesmo sentido público de assumir o acesso à habitação como direito fundamental no garante da dignidade humana.

Passadas quatro décadas, as pessoas que hoje carecem do apoio municipal para garantir o acesso à habitação não pertencem a um grupo específico, identificado à partida. Não há um perfil pré-definido. São de diversas faixas etárias, são jovens, são seniores, são famílias monoparentais, são pessoas com problemas de saúde, são pessoas diferentes e com necessidades diferentes.

Tendo em consideração a urgência na concretização das novas respostas habitacionais em sintonia com o plasmado no Plano Municipal de Habitação de Oeiras 20/30 que consubstanciou em 2022 a necessária alteração da Estratégia Local de Habitação (ELH) de Oeiras, importa continuar a assegurar a articulação e adaptação do programa estratégico municipal, no que concerne às respostas habitacionais, com os programas nacionais e europeus de financiamento tendo em vista a melhor gestão dos recursos disponíveis para acolher o maior número de situações e assim mitigar o maior número de carências habitacionais.

Em 2024, dedicar-nos-emos à melhoria do atendimento aos munícipes e, à conservação e reabilitação do Parque Habitacional Municipal, a par da promoção e construção dos programas habitacionais integrados na Nova Política Municipal de Habitação, designadamente com a manutenção do Parque Habitacional Municipal existente nas ações de reparação corrente dos fogos ocupados e, na adaptação de alguns fogos a pessoas com mobilidade condicionada; manutenção e requalificação dos equipamentos escolares localizados nos Bairros Municipais com vista a dotar estes equipamentos do necessário título de utilização para efeitos de funcionamento das atividades; concretização do Plano de Requalificação dos Bairros Municipais (PRBM) e dos Novos Programas de Habitação.

Está previsto para o ano de 2024 a continuidade do desenvolvimento dos 14 empreendimentos habitacionais num total de 746 fogos, com a finalização de 3 programas num total de 92 fogos; a conclusão de todos os projetos e lançamento do concurso de empreitada dos restantes 11 programas.

No domínio da Gestão Social da Habitação, procederemos à alteração do Regulamentos da Renda Apoiada; à disponibilização de um novo Portal da Habitação; acompanhamento mais personalizado a famílias em situações extremas de disfuncionalidade que não lhes permite uma correta gestão da casa e da família; à criação de casas de transição no universo do parque

habitacional existente criando uma resposta diversificada às várias problemáticas sociais e de doença mental que existem na sociedade e, com particular desvantagem nas famílias mais carenciadas; ao acompanhamento das famílias arrendatárias municipais, tanto na organização administrativa dos processos familiares como nas suas respetivas dinâmicas internas; ao controlo de dívidas de rendas das habitações municipais bem como atualização sistemática das mesmas; ao acompanhamento técnico e de gestão social do parque habitacional municipal e dos seus agregados familiares; ao acompanhamento técnico dos novos pedidos registados no âmbito do “Observatório de Habitação / Levantamento de Carência Habitacional”; à continuação da Gestão da Unidade Residencial Madre Maria Clara, integrando atividades de animação socio cultural junto da comunidade residente; à gestão das respostas SOS e integração da gestão de uma nova resposta social (Hostel Social) destinados a situações de emergência social; ao lançamento de projetos comunitários, de âmbito social, no sentido de colmatar carências sentidas pela população residente em habitação municipal, nomeadamente animação socio cultural, desporto, saúde, gestão do orçamento familiar; à gestão do programa Habitação Jovem nos centros Históricos do concelho de Oeiras, dos fogos atribuídos, sorteio e atribuição.

05 – DESENVOLVIMENTO ECONÓMICO



No que toca ao Desenvolvimento Económico, este objetivo reparte-se em 2 programas: **05.01 – CAPTAÇÃO E ATRAÇÃO DE INVESTIMENTO**, **05.02 – INTERNACIONALIZAÇÃO E COOPERAÇÃO**.

No domínio do Desenvolvimento Económico, continuaremos a privilegiar as atividades que correspondam à captação e atração do investimento, à promoção do Empreendedorismo e Promoção do Comércio Local, através das seguintes iniciativas:

- Apoio aos empresários e investidores, através dos balcões de apoio ao empresário e investidor, auxiliando nos fundos comunitários e disponibilizando serviços generalizados.
- Programas de Empreendedorismo, como o Observatório de Empreendedorismo, que permita analisar o tempo de vida de cada startup e a sua integração no mercado, bem como as áreas de maior procura e com maior índice de sucesso. Divulgação de campanhas e ações de promoção dos espaços para instalação de startups; promoção do Empreendedorismo Universitário, programa que já está na sua segunda edição e consiste no maior encontro de alunos universitários (constituída e liderada exclusivamente pelos seus melhores estudantes), no intuito de promoverem uma

rede de empregabilidade jovem; e o Empreendedorismo nas Escolas, programa de educação em Empreendedorismo nas Escolas, a implementar no 1.º Ciclo do Ensino Básico e no Ensino Secundário e Profissional.

- Promoção do Local, compreende o programa piloto de digitalização do comércio tradicional (Bairros comerciais Digitais); o Estudo de caracterização do comércio tradicional, que consiste num estudo dos hábitos de compra dos Oeirenses; e por fim seminários sobre os Ofícios tradicionais para promover a criação e modernização de negócios tradicionais, criando espaços de trabalho, pontos de venda e promoção da modernização.
- Estabelecer parcerias para a estratégia de atração, participando em eventos empresariais que promovam a Marca Oeiras Valley, com vista ao estabelecimento de parcerias e a presença em feiras internacionais.

Relativamente à Internacionalização e Cooperação, continuaremos a desenvolver as atividades relacionadas com a cooperação descentralizada e o reforço das relações de gemação. Neste âmbito estão em desenvolvimento ações como o apoio à construção do liceu de Santo António, em São Tomé e Príncipe; o apoio à construção de dois mercados alimentares de proximidade, na Guiné Bissau; e a reabilitação do polidesportivo do Mindelo através da colocação da cobertura. Recentemente promoveu-se o envio de material escolar para apoiar o início do ano escolar, na Guiné-Bissau; em São Tomé e Príncipe, na Região Autónoma do Príncipe, e em Cabo Verde, nas ilhas de Santiago, Santa Catarina, e Mindelo.

Quanto ao programa Oeiras Promove, refiram-se os projetos no âmbito das intervenções programadas no Plano de Resiliência e Recuperação (PRR).

06 – CONCELHO SEGURO



O objetivo número 6 desdobra-se também em 2 programas: **06.01 – PLANEAMENTO E GESTÃO DA PROTEÇÃO CIVIL**, **06.02 – REFORÇO DO SENTIMENTO DE SEGURANÇA**.

Através do Planeamento, gestão e proteção civil, é medida primordial do Município, a fiscalização e funções de segurança na manutenção da tranquilidade pública e na proteção das comunidades locais, desempenhando, neste domínio, um papel importante na prevenção, na dissuasão da pequena criminalidade e no reforço do sentimento de segurança dos cidadãos. A atribuição de subsídios às sete cooperações de bombeiros existentes no concelho, a manutenção do apoio

para aquisição de fardamentos e equipamentos de proteção individual, o reforço do apoio a obras em quartéis, bem como a manutenção do apoio a formação prática e especializada de bombeiros são algumas das medidas propostas pelo Município. Relativamente ao programa de reforço do sentimento de segurança, Oeiras revela-se um concelho seguro para viver e trabalhar, baseando-se na promoção do bem-estar dos seus cidadãos através de um policiamento de proximidade e promoção da segurança rodoviária.

07 – LÍDER NA EDUCAÇÃO



O sétimo objetivo decompõe-se em 4 programas: **07.01 – REDE EDUCATIVA E EQUIPAMENTOS ESCOLARES**, **07.02 – REDE ESCOLAR**, **07.03 – OPORTUNIDADES EDUCATIVAS IGUAIS PARA TODOS**, **07.04 – PLANO DE INOVAÇÃO E TECNOLOGIA DAS ESCOLAS**.

Mantendo a Educação como uma das grandes prioridades políticas, em 2024, continuaremos a trabalhar com determinação para ter em Oeiras as melhores respostas educativas para todos.

Com o intuito de melhorar a qualificação de toda a comunidade educativa, face à crescente pressão da comunidade para a integração de alunos com Necessidades Específicas (NE) nas escolas do nosso território e à necessidade de abertura de novos Centros de Apoio à Aprendizagem, que integram Unidades de Ensino Estruturado (UEE) e Unidades de Apoio à Multideficiência (UAM), pretendemos, em colaboração com entidades parceiras, especializadas na área da deficiência, alargar a oferta de realização de colónias de férias inclusivas; desenvolver ações de capacitação para a comunidade educativa alargada (monitores de Atividades de Animação e Apoio à Família (AAAF); Componente de Apoio à Família (CAF) e Atividades de Enriquecimento Curricular (AEC), Assistentes Operacionais de Ação Educativa; pais, que ajudem construir um conceito de inclusão que beneficie alunos com deficiência e alunos neurotípicos, que convivem no mesmo espaço escolar.

Pretende-se, através do Programa Oeiras Educa+ (POE+), aumentar o número de atividades, em equipamentos e espaços do concelho, que permitam o convívio e o desenvolvimento de atividades de índole diversa entre alunos e apostar na integração de novos parceiros, com uma forte presença no território de Oeiras, fundamentalmente entidades que promovam atividades passíveis de disponibilizar no diretório do programa e que versem uma estreita ligação entre a Educação,

Ciência, Desporto, Inovação e Cultura, para os alunos das escolas da rede pública de educação e ensino e crianças das Instituições Particulares de Solidariedade Social (IPSS) de Oeiras.

Refira-se a consolidação do investimento no apetrechamento das escolas com mobiliário e equipamentos de última geração, que visa facilitar a promoção de novas formas de abordagem do currículo. Continuaremos a apostar na introdução de equipamentos tecnológicos de última geração nas escolas da rede pública, em particular com a aquisição de novos quadros interativos, essenciais para a concretização da segunda fase do Plano de Digitalização das Escolas.

Em 2024, prosseguiremos com o investimento em medidas de apoio complementares que atendem a todos os níveis de educação e de ensino, cheguem a todas as famílias e alunos e garantem e contribuem para a forte coesão social e igualdade de oportunidades em Oeiras.

08 – CIÊNCIA E INOVAÇÃO



Quanto à Ciência e Inovação, este objetivo desagrega-se em 3 programas: **08.01 – CIÊNCIA E SOCIEDADE**, **08.02 – CIÊNCIA, INOVAÇÃO E INTERNACIONALIZAÇÃO**, **08.03 – INFRAESTRUTURAS PARA A CIÊNCIA E TECNOLOGIA**.

A estratégia para a ciência e tecnologia, estabelece uma agenda concertada entre os parceiros do ecossistema científico e tecnológico residente no território e à qual está dedicado 1% do orçamento municipal, elevando a ciência em torno de três eixos de atuação: Ciência e sociedade, Ciência e inovação e Ciência e internacionalização. Estes eixos de intervenção alicerçam os projetos propostos com visão de produzir um impacto duradouro e sustentado, capaz de elevar o território aos mais altos patamares a nível europeu no campo da ciência e tecnologia até 2025.

Com essa finalidade, estamos a criar modalidades de entendimento e cooperação institucional e a acompanhar a materialização de acordos de cooperação, memorandos e outros instrumentos de cooperação nos domínios da ciência e tecnologia que cimentem este trabalho colaborativo e intensifiquem a rede de atração de instituições de ensino superior e institutos de I&D.

Constituem objetivos estratégicos executar programas de apoio às entidades que integram o ecossistema científico e tecnológico, em articulação com as demais unidades orgânicas e alinhado com a estratégia do município e, articular programas desenvolvidos pelo município e os promovidos por outras entidades, designadamente institutos de investigação, instituições de

ensino superior, empresas e associações dedicadas à ciência e tecnologia, através do estabelecimento de consórcios, redes e programas de cooperação.

Queremos aproximar os munícipes de Oeiras à ciência desenvolvida no município através do Programa de aproximação e envolvimento público - Ciência Aberta a Oeiras; criar uma oferta regular de atividades de ciência divulgada através de uma “Agenda Científica”; desenvolver uma atitude de interesse, apreciação e gosto pela Ciência e estimular o desenvolvimento de ações de ciência cidadã nas quais cidadãos e cientistas colaboram ativamente; contribuir para a literacia científica no concelho de Oeiras; dar visibilidade ao concelho de Oeiras como o Município com maior atividade científica do país – Oeiras – Capital da Ciência através da realização de programas de continuidade como o Cogito. Em paralelo, propomo-nos investir em infraestruturas de aceleração do potencial científico e tecnológico, designadamente no apoio continuado à unidade de acompanhamento, às equipas no registo de patentes e ao programa de financiamento de provas de conceito bem como na exploração da propriedade intelectual.

09 – CAPITAL DA CULTURA E TURISMO



O nono objetivo está dividido em 4 programas: **09.01 – GOVERNANÇA DA CULTURA**, **09.02 – LÍNGUA PORTUGUESA**, **09.03 – DINAMIZAÇÃO DO TURISMO**, **09.04 – VALORIZAÇÃO DA MARCA OEIRAS, DO VINHO VILLA OEIRAS E GASTRONOMIA LOCAL**.

Considerando o manifesto da Cultura como o motor do terceiro ciclo de desenvolvimento do território de Oeiras e aproveitando o legado que o processo de Candidatura a Capital Europeia da Cultura 2027 proporcionou a Oeiras, nomeadamente as orientações estratégicas delineadas, as relações institucionais estabelecidas e a adesão a redes nacionais e internacionais sobre a matéria, em 2024, ambicionamos capitalizar todo esse *know how* adquirido na reestruturação da programação cultural municipal, no envolvimento da comunidade e na consolidação das novas dinâmicas criadas no que diz respeito a um maior apoio de proximidade aos agentes culturais. Será continuada a aposta na capacitação destes agentes através de ações formativas e será realizado investimento no apoio à atividade regular e pontual e em processos de cocriação que permitam gerar formas de cooperação entre os mesmos, quer a nível local, nacional e/ou internacional. Pretende-se, igualmente, contribuir para projetar ainda mais Oeiras através de uma programação cultural diferenciada e reconhecida, que atraia cada vez mais público ao território, proporcionando experiências únicas e potenciando a utilização dos seus equipamentos culturais, através da captação de investimento necessário à sua modernização e requalificação.

Para 2024 pretende-se dar continuidade ao apoio e organização de eventos, gastronomia, hospitalidade e promoção turística, sublinhando-se um reforço significativo da área do Enoturismo, valorizando a Marca Oeiras, do vinho Villa Oeiras e a gastronomia local. Pretende-se, ainda, levar a cabo o levantamento dos produtos, receitas e técnicas associadas ao território, procurar novos produtos, modelos vários de ação e eventos, elencar prioridades e modelos de ação no âmbito de uma política municipal que consolide Oeiras como hub gastronómico.

10 - COESÃO SOCIAL E DESPORTO



Relativamente à Coesão Social e Desporto, este encontra-se repartido em 4 programas: **10.01 – PROMOÇÃO E INTEGRAÇÃO SOCIAL**, **10.02 – PROMOÇÃO DA SAÚDE E DESPORTO**, **10.03 – PROMOÇÃO DA EMPREGABILIDADE**, **10.04 – JOVENS FELIZES**.

O processo de descentralização de competências, nos domínios da ação social e da saúde, juntamente com as medidas perspectivadas para mitigação dos efeitos da inflação crescente, junto de indivíduos, famílias e entidades, são os principais focos do Município. Realça-se igualmente o apoio a munícipes em situação de maior fragilidade económica e social, pela manutenção e reforço de medidas de apoio direto, como o Fundo de Emergência Social. No âmbito da intervenção pelo Contrato Local de Segurança (CLS) de Oeiras destaca-se, a realização de um Estudo Sociológico de Diagnóstico e Caracterização Socioeconómica dos moradores dos Empreendimentos Municipais, com o principal objetivo de conhecer a realidade social do tecido populacional residente nestes empreendimentos e, de forma a poder ser desenvolvida uma intervenção mais objetiva e focalizada que vá ao encontro das expectativas e necessidades das populações.

Pretende-se que o desenvolvimento desportivo e a promoção da atividade física no concelho sejam instrumentos de reforço da coesão e do desenvolvimento social, levados a cabo de forma participativa, por todos os parceiros estratégicos locais, com uma oferta de atividades inovadora e diferenciadora, adequada às necessidades de todos os oeirenses. Neste âmbito, releva-se a realização de grandes eventos, como a Marginal à Noite, Mexa-se na Marginal e a Corrida do Tejo. No programa Jovens Felizes, pretende-se continuar a aposta no programa Tempo Jovem, inserindo-os em vários contextos laborais, reforçando assim as suas competências para a empregabilidade, na continuação na oferta de um conjunto de atividades lúdico pedagógicas designado “Mexe-te nas Férias” nas pausas escolares da Páscoa, Verão e Natal para crianças e

jovens do Concelho. Ainda a prossecução na dinamização do projeto de participação juvenil “Tu participas, Tu Decides – Jovem Mais Ativo”, o programa de educação para a cidadania e participação cívica desenvolvido em contexto escolar e que pretende ir ao encontro de dinâmicas de participação dos jovens no meio que os rodeia, interligando saberes de várias áreas, são uma mais valia no contexto dos mais jovens. O projeto Experimenta-te, visa promover uma juventude ativa, através da experimentação das mais diversas atividades, assim como despertar nos jovens munícipes o interesse e a vocação para as mais variadas áreas, nomeadamente a área tecnológica, artística e “aprender a fazer”.

11 – BEM-ESTAR ANIMAL



O objetivo número 11 está fragmentado num programa: **11.01 – FISCALIZAÇÃO E SEGURANÇA ALIMENTAR E DIGNIFICAÇÃO E SOCIALIZAÇÃO DO ANIMAL.**

O conceito ligado a toda a política animal desenvolvida pelo Município consiste na promoção continuada da adoção, para que cada animal seja integrado numa família, de forma a gerar mais rotatividade e seja possível dispor de mais espaço para acolher novos animais provenientes da via pública. É oferecida a vacina, esterilização e identificação eletrónica a todos os animais adotados que se encontrem à nossa guarda.

Como forma de prevenção para o abandono de animais de companhia, existem já medidas de apoio a famílias carenciadas com animais domésticos como por exemplo a cedência gratuita de rações (Protocolo ANIMALIFE – banco alimentar animal) ou o cheque veterinário (Protocolo Ordem dos Médicos Veterinários).

Vamos dar continuidade ao desenvolvimento do Programa REDA (Recolha, Esterilização, Devolução do animal à colónia e Adoção) em articulação com uma vasta rede Cuidadores das colónias de gatos existentes no concelho. Pretende-se com esta iniciativa zelar pelo bem-estar dos animais de rua, prestando-lhes cuidados de saúde, encontrando a família ideal para cada gato, ao mesmo tempo que se controla a reprodução por questões de bem-estar animal. Neste âmbito será dada continuidade ao projeto Aldeia dos Gatos, esta iniciativa consiste na colocação de abrigos/zona segura nas colónias de gatos existentes em parques ou jardins municipais que reúnam condições adequadas e pontos de alimentação.

Daremos sequência à sensibilização dos tutores de animais de companhia, através da dinamização de ações de formação e eventos, abrindo desta forma as portas para a promoção do bem-estar e educação de cães em espaços públicos.

12 – GOVERNANÇA LOCAL E MODERNIZAÇÃO ADMINISTRATIVA



No que toca à Governança Local e Modernização Administrativa, este divide-se em 7 programas:

12.01 – CIDADANIA E PROXIMIDADE, 12.02 – TECNOLOGIAS, CONHECIMENTO, CIBERSEGURANÇA E TRANSPARÊNCIA PARA UM MELHOR GOVERNO, 12.03 – MARCA E COMUNICAÇÃO ESTRATÉGICA, 12.04 – ALINHAMENTO ESTRATÉGICO DO SETOR EMPRESARIAL LOCAL COM A ESTRATÉGIA MUNICIPAL, 12.05 – APLICAÇÃO TRANSPARENTE DOS RECURSOS FINANCEIROS, 12.06 - MELHOR GESTÃO MUNICIPAL, 12.07 – RECURSOS HUMANOS MOTIVADOS E QUALIFICADOS.

Vamos afirmar o modelo de governação e gestão incorporando políticas e práticas de sustentabilidade, dando especial atenção às políticas de Responsabilidade Social e Conciliação entre a Vida Profissional Familiar e Pessoal, à Inovação e Modernização Tecnológica dos Serviços, à promoção da Participação Pública e Proximidade com o Cidadão, na melhor Gestão Municipal e na aplicação transparente dos recursos financeiros.

No programa da “Cidadania e Proximidade” continuaremos a fomentar os novos mecanismos de participação pública mediante a disponibilização de formas de participação presencial e remota, quer de iniciativa do Município, quer das pessoas e organizações que participam, permitindo aprofundar o diálogo e a interação regular entre o Município e os Cidadãos/Instituições.

Em matéria de Atendimento ao Público, refira-se a importância da implementação do Balcão Único/CRM/Atendimento 360º, projeto a implementar nos próximos 3 anos, que permitirá a prestação de serviços de atendimento com qualidade e rapidez. Esta plataforma de atendimento vai permitir o processo de atendimento independentemente dos canais, sejam eles, presencial, telefónico, redes sociais, ou assistentes virtuais, com a integração com outras plataformas e com mecanismos de robotização de processos que possam melhorar a qualidade do atendimento, agilizar e automatizar processos, tornando o serviço mais célere e simultaneamente reduzir a carga e esforço das equipas em tarefas simples e repetitivas.

Ainda no âmbito do relacionamento com o cidadão e munícipe, pretende-se que os serviços on-line do Portal do Município, passem a incluir a funcionalidade de pagamentos on-line, com recurso

a diferentes formas de pagamento para além do habitual multibanco, como o MBWAY, pagamentos VISA ou cartão de crédito. Através deste novo serviço, pretende-se naturalmente agilizar os processos de pagamento ao mesmo tempo que se reduz a pressão sobre os serviços de atendimento presencial. Ainda no portal, pretende-se alargar os níveis de acesso permitindo entre outros o acesso a cidadão estrangeiros.

No domínio das “Tecnologias, conhecimento, cibersegurança e transparência para um melhor governo”, aposta-se na inovação e modernização dos serviços tecnológicos com especial enfoque na melhoria dos serviços prestados direta ou indiretamente ao cidadão. Pretende-se continuar a relação com o cidadão, para a camada de integração de sistemas de informação, analítica, gestão dos dados e naturalmente a cibersegurança e a segurança da informação. A cibersegurança, segurança da informação e privacidade, são também uma preocupação do Município. Assim, manter-se-ão os projetos associados à monitorização e controlo de acessos aos dados do município, sempre em estreita articulação com as diversas áreas de negócio. Manter-se-á assim a preocupação em garantir a aplicação e conformidade dos sistemas de informação e dos processos municipais com diversas regulamentações e legislações, em especial com o Regulamento Geral de Proteção de Dados e com o Regime Jurídico de Segurança do Ciberespaço.

No programa “Marca e comunicação estratégica”, a nossa prioridade é dada aos meios digitais de difusão de informação regular não só aos munícipes de Oeiras, como a todos os que vivem, trabalham ou fruem do concelho, quer a nível nacional quer a nível internacional, privilegiando a presença do Município nas principais redes sociais na internet, que dinamizam de uma forma simples e com recurso a suportes multimédia, a presença institucional dando visibilidade aos órgãos do município, às atividades da autarquia e aos serviços que a mesma presta ao cidadão, permitindo-lhe interagir com a autarquia de forma rápida e cómoda.

Já no “Alinhamento estratégico do setor empresarial local com a estratégia municipal”, garantir em estreita cooperação com as entidades participadas, acompanhamento do desempenho do setor empresarial local, pugnando pela prestação atempada, clara e completa dos deveres de informação por parte das entidades participadas.

No programa “Aplicação transparente dos recursos financeiros”, será dada continuidade às diversas ações de melhoria dos procedimentos, metodologias e técnicas que permitam otimizar o serviço prestado, procurando melhor eficiência dos recursos disponíveis e maior transparência na informação disponibilizada, na defesa do interesse público. Para o efeito, continuar-se-á a estabelecer melhorias do desempenho do sistema informático de suporte que permitam suportar

toda a gestão financeira, orçamental e patrimonial. Ao nível orçamental continuar-se-á a promover e desenvolver a elaboração de planos e propostas de previsão e mobilização de recursos financeiros, nomeadamente na componente da receita das transferências da administração central, das receitas próprias e das receitas provenientes dos fundos comunitários. Sendo que este planeamento se tornará cada vez mais exigente e necessário, devido aos projetos de investimento em curso, bem como, à transferência de competências da administração central para as autarquias locais.

Neste domínio serão, ainda, desenvolvidos os procedimentos tendentes à implementação faseada da Contabilidade de Gestão.

Relativamente à Gestão Patrimonial continuaremos a elaborar e a manter atualizado o inventário do Património Imóvel Municipal (PIM), fundamental para a boa gestão de ativos e proteção de bens do município e uma importante ferramenta para a definição e execução de políticas públicas com repercussões no ordenamento do território e nas finanças do município. Prevê-se para 2024 robustecer a informação disponível com a integração de novos temas (domínio público municipal e contratos de atribuição de espaços municipais). No que respeita à atualização do inventário e cadastro dos bens imóveis, dar-se-á seguimento ao esforço do registo e regularização dos ativos municipais, com a conformação predial e cadastral, nomeadamente, dos equipamentos de ensino transferidos para o Município por via do contrato Interadministrativo de transferência de competências.

No domínio da “Melhor Gestão Municipal”, continuaremos a dar suporte às diversas unidades orgânicas na avaliação em contínuo dos seus fluxos de trabalho e que, conduzindo a novas formas de gestão interna, pode implicar uma reengenharia dos próprios processos de trabalho com vista à desmaterialização de toda a tramitação processual municipal e à sua ligação posterior ao Arquivo Online. Privilegiaremos o Sistema Integrado de Gestão, nas áreas da Segurança e Saúde no Trabalho, Ambiente, Conciliação e Responsabilidade Social, Gestão de Pessoas e Compras Sustentáveis.

No Programa “Recursos Humanos Motivados e Qualificados” manteremos o foco na Reengenharia de Processos da Área de Recursos Humanos, numa ótica de otimização de recursos, melhoria dos processos de recrutamento, valorização das carreiras e a retenção de trabalhadores altamente qualificados no Município. No âmbito das medidas de conciliação da vida profissional, familiar e pessoal, estão implementadas ou em curso um conjunto de práticas laborais dirigidas às necessidades manifestadas pelos trabalhadores e que visam facilitar o seu quotidiano laboral, com

destaque para o teletrabalho, a adoção de um regulamento sobre a pré-reforma e a revisão de modalidades de horários específicos. No âmbito do Desenvolvimento de Competências, acreditamos que a formação profissional é uma ferramenta privilegiada para promover o desenvolvimento de competências fundamentais para responder aos constantes desafios da gestão autárquica, pelo que, continuaremos a apostar na Formação Profissional dos nossos trabalhadores, assumindo os modelos de formação já instituídos bem como a implementação de novos. Daremos especial importância ao desenvolvimento de atividades de promoção de bem-estar, além de fomentar a integração e o trabalho entre os trabalhadores do Município, poderá ser uma forma eficaz de aumentar a motivação laboral, melhorar a saúde física e mental.

Em 2024, também daremos continuidade às Políticas de Segurança e Saúde no Trabalho, de modo a assegurar as valências já disponibilizadas e integrar novas valências que possam contribuir para promover a Saúde Geral dos trabalhadores e, ainda, a promoção da Avaliação de Riscos, como atividade estratégica no âmbito da Saúde Ocupacional (Medicina do Trabalho), mediante a continuidade das visitas aos postos de trabalho, pelos Técnicos de Segurança, Médico e Enfermeiro do Trabalho.

13 – MAPA E ORÇAMENTO DE PESSOAL

Quanto ao Mapa e Orçamento de Pessoal, este último objetivo está decomposto em 3 programas:

13.01 – ASSEMBLEIA MUNICIPAL, 13.02 – CÂMARA MUNICIPAL, 13.03 – SERVIÇOS MUNICIPAIS.

Este objetivo será desenvolvido em capítulo próprio – capítulo 8.





20
24

CONJUNTURA
MACROECONÓMICA



CONJUNTURA MACROECONÓMICA

PERSPETIVA GLOBAL

O prolongamento da guerra entre a Rússia e a Ucrânia originou um cenário de incerteza a nível mundial, que conjugado com a situação de maior restritividade da política monetária, no contexto de taxas de inflação elevadas, com reflexo no aumento das taxas de juro e conseqüente aumento dos custos de financiamento tanto no setor privado como no setor público interrompendo o crescimento económico no pós-pandemia. Mais recentemente, o conflito em Israel veio agravar o cenário. Sendo que não se perspetiva para breve, o final dos conflitos geopolíticos a incerteza continuará limitando consideravelmente o crescimento económico global nos próximos anos.

O Fundo Monetário Internacional (FMI) projeta que o crescimento económico mundial desacelere para 3% em 2023, depois do crescimento de 3,5% em 2022. Esta desaceleração é sobretudo justificada pelo comportamento das economias avançadas (de um crescimento de 2,6% em 2022 para 1,5% em 2023) uma vez que, para as economias emergentes e em desenvolvimento, o crescimento estimado para 2023, de 4%, será previsivelmente apenas 0,1 p.p. inferior ao registado em 2022.

QUADRO 1 - ECONOMIA DO MUNDO

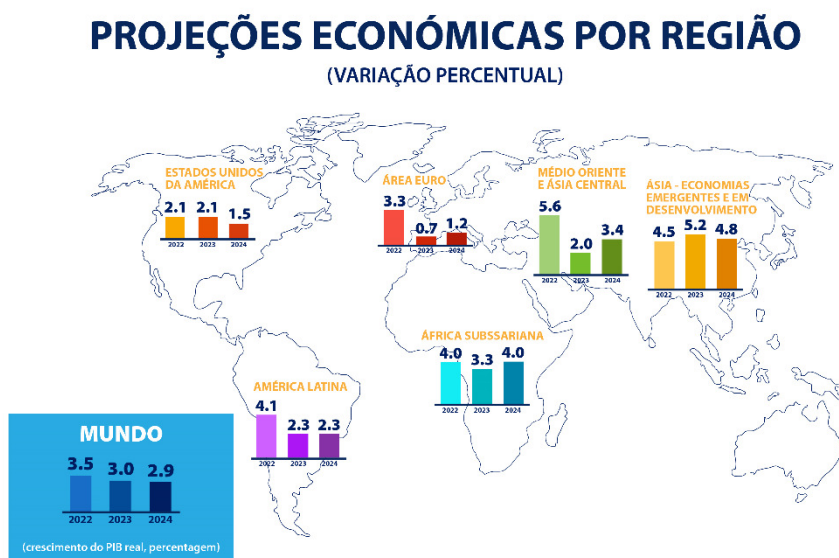

FONTE: FUNDO MONETÁRIO INTERNACIONAL (FMI), "WORLD ECONOMIC OUTLOOK", OUTUBRO 2023

No decorrer de 2023, a economia global teve um início estável, com forte crescimento no primeiro trimestre, seguido de uma moderação no segundo trimestre. Espera-se, de acordo com o Banco Central Europeu (BCE), que a economia venha a apresentar um crescimento moderado a médio prazo, essencialmente devido à forte resiliência do mercado de trabalho nos Estados Unidos, com uma procura interna bastante sólida, e também devido ao crescimento no Japão e no Reino Unido, que terá sido superior ao expectável no primeiro semestre do ano. Por sua vez, o crescimento na China situou-se abaixo das expectativas, com o aparecimento de problemas no setor imobiliário, que travaram a economia chinesa.

As projeções do BCE (excluindo a área do euro) apontam para um crescimento do PIB real mundial de 3,2% até ao final de 2023, devendo este índice de crescimento diminuir ligeiramente em 2024, seguido de um ligeiro aumento em 2025. Quando comparadas estas projeções com as realizadas no segundo trimestre do ano, o crescimento do PIB real mundial (excluindo a zona euro) foi revisto em mais 0,1% para 2023, ao contrário de 2024 e 2025, onde foi revisto em menos 0,1%.

QUADRO 2 – ENQUADRAMENTO INTERNACIONAL

	Setembro de 2023				Junho de 2023			
	2022	2023	2024	2025	2022	2023	2024	2025
PIB real mundial (excluindo a área do euro)	3,3	3,2	3,0	3,2	3,3	3,1	3,1	3,3
Comércio mundial (excluindo a área do euro)¹	5,3	0,2	3,2	3,3	5,3	1,3	3,4	3,4
Procura externa da área do euro²	6,5	0,1	3,0	3,0	6,3	0,5	3,1	3,1

1) Calculado como uma média ponderada das importações.

2) Calculada como uma média ponderada das importações dos parceiros comerciais da área do euro.

FONTE: PROJEÇÕES MACROECONÓMICAS ÁREA DO EURO ELABORADAS POR EUROSISTEMA (BCE), SETEMBRO 2023

Os exercícios de previsão consideram que o comércio mundial permaneça fraco, motivado pela alteração dos padrões de consumo pós-pandemia, e pela diminuição do investimento devido às altas taxas de juro. No entanto, a médio prazo, espera-se que haja uma recuperação do investimento e também um retorno aos normais padrões de consumo, com a recuperação do rendimento disponível real, o que deverá originar um maior crescimento comercial nos próximos anos.

A mesma instituição projeta ainda que a inflação global medida pelo índice de preços no consumidor (IHPC) a nível mundial atinja 4,8% este ano e diminua de modo gradual para 4,2% e 3,2%, respetivamente, em 2024 e 2025. Um decréscimo mais lento que o pretendido devido às

pressões inflacionistas subjacentes que permanecem fortes, em particular, nas economias avançadas.

ÁREA DO EURO

A atividade económica na zona euro registou uma desaceleração nos dois primeiros trimestres de 2023, por consequência da contração do consumo privado, em virtude da perda do poder de compra associada à elevada taxa de inflação bem como, aos custos de financiamento elevados na sequência dos sucessivos aumentos das taxas de juro diretoras por parte do Banco Central, não obstante a manutenção de elevados níveis de emprego. Também a diminuição das exportações líquidas contribuiu negativamente para o crescimento da economia, tendo o seu efeito sido anulado pelo também baixo volume de importações líquidas. Assim, em termos homólogos, a área do Euro registou um crescimento de 1,2% no primeiro trimestre de 2023 e 0,5% no segundo trimestre.

GRÁFICO 1: CRESCIMENTO REAL DO PIB DA ÁREA DO EURO

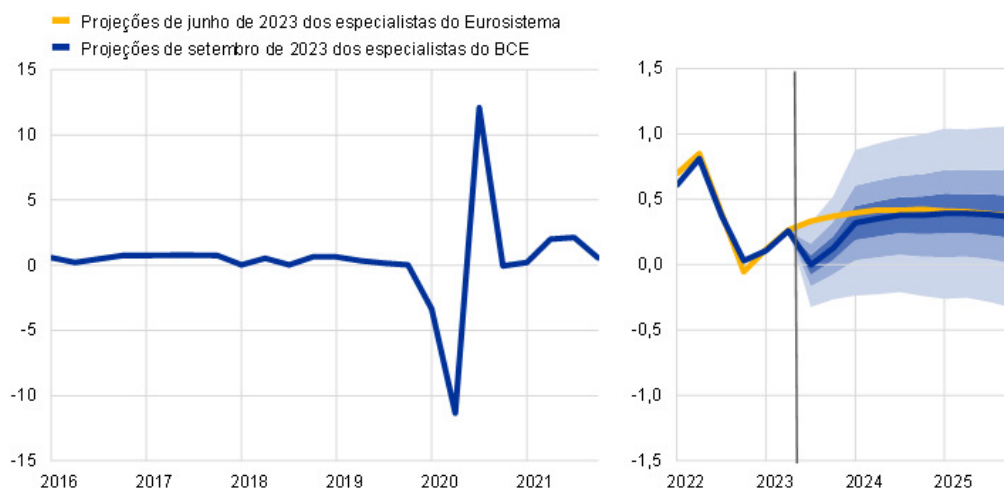

FONTE: PROJEÇÕES MACROECONÓMICAS DA ÁREA DO EURO ELABORADAS POR EUROSISTEMA (BCE), SETEMBRO 2023

Projeta-se, ainda de acordo com o BCE, que no segundo semestre de 2023, o comércio líquido contribua negativamente para as perspetivas de crescimento do PIB, com o aumento das importações em resposta ao aumento da procura interna, enquanto as exportações deverão apresentar apenas um ligeiro crescimento. É também expectável que o setor dos serviços, que

registou uma boa atividade nos primeiros trimestres de 2023, abrande nos últimos meses do ano, e que a atividade no setor da indústria permaneça também fraca.

As projeções de setembro do BCE, não obstante a ligeira revisão em baixa face às previsões de junho, apontam para um crescimento do PIB real de 0,7% para 2023, e uma ligeira aceleração em 2024, com uma previsão de crescimento de 1,0%.

QUADRO 3 – PIB - PROJEÇÕES MACROECONÓMICAS PARA A ÁREA DO EURO

	Setembro de 2023					Junho de 2023			
	2021	2022	2023	2024	2025	2022	2023	2024	2025
PIB real	5,6	3,4	0,7	1,0	1,5	3,5	0,9	1,5	1,6
Consumo privado	4,1	4,1	0,3	1,6	1,6	4,4	0,2	1,9	1,5
Consumo público	4,2	1,5	-0,1	1,1	1,4	1,4	0,0	1,1	1,4
Formação bruta de capital fixo	3,1	2,9	1,7	-0,4	1,4	3,8	1,5	1,1	2,1
Exportações¹⁾	11,3	7,3	1,3	2,5	3,1	7,4	2,7	3,4	3,2
Importações¹⁾	8,9	8,1	0,3	2,5	3,1	8,4	1,4	3,4	3,2

1) Inclui o comércio intra-área do euro.

FONTE: PROJEÇÕES MACROECONÓMICAS ÁREA DO EURO ELABORADAS POR EUROSISTEMA (BCE), SETEMBRO 2023

A médio prazo, acredita-se que o crescimento do PIB da área do euro ganhe força moderada para os próximos anos, devido à diminuição da incerteza e ao aumento do rendimento real, o que, juntamente com a diminuição das pressões inflacionistas, tenderá a levar ao aumento do consumo privado. Ainda assim, estes fatores favoráveis serão contrariados por continuas restrições às condições de financiamento, o que irá mitigar o crescimento do PIB.

Em consequência das alterações nas taxas de juro, as condições de concessão de crédito tornaram-se cada vez mais restritivas desde 2022. Este fator deverá ter um efeito negativo no crescimento económico, uma vez que retira às famílias capacidade de consumo. Ainda assim, este efeito negativo poderá ser mitigado ligeiramente, pelo facto das famílias virem a recuperar parte do rendimento real. Assim, espera-se que o consumo privado cresça 1,6% em 2024.

Ainda a médio prazo, é expectável que o rendimento real das famílias aumente, em resultado do impacto da diminuição da inflação, juntamente com o crescimento dos salários e do nível de empregabilidade em geral, através de um mercado de trabalho resiliente. Os níveis de poupança

das famílias deverão manter-se elevados até ao final do ano de 2023, devido essencialmente às elevadas taxas de juro, que diminuem o investimento, e também aos níveis de incerteza que, apesar de terem diminuído face a 2022, continuam a impulsionar as famílias a precaverem-se e a poupar, diminuindo assim o consumo privado. O aumento do rendimento real irá contribuir positivamente para os níveis de poupança das famílias. Contudo, num contexto de redução da inflação e da incerteza, é provável que se assista, nos próximos anos, ao aumento do consumo e consequente diminuição dos níveis de poupança das famílias.

Importa notar que o comércio mundial tem vindo a exercer pouca influência no crescimento económico, uma vez que este ainda se encontra em recuperação pós-pandemia, e também devido às restritas políticas monetárias implementadas, que impossibilitam o seu crescimento. Até ao final do ano, estima-se que o comércio mundial deverá aumentar cerca de 0,2%, enquanto a procura externa deverá subir 0,1%. No entanto, para os próximos anos, espera-se o seu crescimento, ultrapassando os 3% em 2024 e 2025, a par da procura externa que deverá também ascender aos 3%.

A taxa de inflação na área do euro, avaliada pelo Índice Harmonizado de Preços no Consumidor (IHPC), atingiu níveis máximos na segunda metade de 2022, (10,6% em outubro). No decorrer do presente ano, a inflação tem vindo a diminuir gradualmente, com o atenuar das perturbações no abastecimento, a diminuição dos preços dos produtos energéticos e com as restritas políticas monetárias implementadas por vários países. A resiliência dos mercados de trabalho, juntamente com o crescimento dos salários, mantêm a pressão sobre a inflação, tornando o seu retorno a valores mais baixos um processo gradual.

Vários países implementaram medidas de “aperto” das suas políticas monetárias, no combate à inflação. A nível europeu, o BCE tem vindo a aumentar as taxas de juro, com o objetivo de reduzir a procura, aliviando assim as cadeias de abastecimento e produção, travando o aumento exponencial dos preços, para que os níveis de inflação possam lentamente chegar a valores mais próximos da média histórica, sendo que o objetivo a médio prazo é de 2%. É expectável que, a manutenção da redução da taxa de inflação nos restantes meses de 2023 e início de 2024, possa levar ao alívio das políticas monetárias, e que consequentemente o crescimento económico possa recuperar nos próximos anos.

As projeções indicam que a inflação, medida pelo IHPC, deverá atingir os 5,6% ainda em 2023, continuando a diminuir para 3,2% em 2024, e 2,1% em 2025, de acordo com o BCE.

QUADRO 4 – IHPC - PROJEÇÕES MACROECONÓMICAS PARA A ÁREA DO EURO

	Setembro de 2023					Junho de 2023			
	2021	2022	2023	2024	2025	2022	2023	2024	2025
IHPC	2,6	8,4	5,6	3,2	2,1	8,4	5,4	3,0	2,2
Componente de produtos energéticos do IHPC	13,0	37,0	-1,3	5,6	1,4	37,0	-3,1	2,9	1,4
Componente de produtos alimentares do IHPC	1,5	9,0	10,9	3,1	2,3	9,0	10,7	3,3	2,4
IHPC excluindo produtos energéticos	1,5	5,1	6,4	2,9	2,2	5,1	6,4	3,1	2,3
IHPC excluindo produtos energéticos e produtos alimentares	1,5	3,9	5,1	2,9	2,2	3,9	5,1	3,0	2,3
IHPC excluindo produtos energéticos, produtos alimentares e alterações dos impostos indiretos¹⁾	1,3	3,9	5,1	2,9	2,2	3,9	5,1	3,0	2,3

1) O subíndice tem por base estimativas dos efeitos efetivos dos impostos indiretos. Tal poderá diferir dos dados do Eurostat, que assentam no pressuposto de uma transmissão integral e imediata ao IHPC de efeitos dos impostos indiretos.

FONTE: PROJEÇÕES MACROECONÓMICAS ÁREA DO EURO ELABORADAS PELO EUROSISTEMA (BCE), SETEMBRO DE 2023

PORTUGAL

Para Portugal, as últimas projeções apontam para que o ano de 2023 termine com um crescimento do produto interno bruto real (PIBreal) de 2,2%, ou seja, um abrandamento face ao crescimento de 6,8% verificado em 2022. Esta desaceleração na atividade económica é determinada pela expectativa de um abrandamento do consumo privado, de 5,6% em 2022 para 1,5% em 2023, em parte penalizado pelo aumento das taxas de juro diretoras do BCE e pela inflação, bem como pela desaceleração nas exportações, em linha com a expectativa de arrefecimento dos principais mercados das exportações portuguesas (Alemanha, Espanha, França e Reino Unido). Também o investimento avaliado pela formação bruta de capital fixo (FBCF) tem vindo a apresentar uma evolução moderada, penalizada pelo agravamento das condições de financiamento, pela maior incerteza relativamente à procura interna e externa e por uma execução do PRR abaixo do esperado.

Para o ano de 2024 e seguintes, projeta-se que o crescimento do PIB real não ultrapasse os 2% situando assim Portugal em ritmos de crescimento baixos e dificultando a convergência para a

média europeia. O aumento projetado para o contributo da procura interna (consumo privado, público, investimento e importações) encontra-se alicerçado na expectativa de aceleração da FBCF para 3,7% (+3,1 p.p. face à estimativa de 2023), resultado de uma maior execução dos fundos europeus, particularmente aqueles associados ao PRR, PT2020 e ao PT2030. Em sentido contrário, as restantes componentes da procura interna, deverão desacelerar no próximo ano, em especial o consumo privado.

QUADRO 5 - PROJEÇÕES MACROECONÓMICAS PARA PORTUGAL

Ano Instituição Data de publicação	2022	2023			2024			2025			2026		
		CFP	BdP	MF	CFP	BdP	MF	CFP	BdP	MF	CFP	BdP	MF
	set/23	set/23	out/23	out/23	set/23	out/23	out/23	set/23	jun/23	abr/23	set/23	-	-
PIB real e componentes (variação, %)													
PIB	6,8	2,2	2,1	2,2	1,6	1,5	1,5	1,8	2,3	2,0	1,9	-	1,9
Consumo privado	5,6	1,5	1,0	1,1	1,2	1,3	1,1	1,5	1,7	1,4	1,8	-	1,5
Consumo público	1,4	1,2	1,2	2,0	1,1	1,2	2,3	1,1	0,9	1,0	1,0	-	1,0
Investimento (FBCF)	3,0	0,6	1,5	1,3	3,7	5,0	4,1	4,7	5,4	4,0	3,9	-	3,1
Exportações	17,4	5,4	4,1	4,3	2,5	2,1	2,5	2,9	4,0	4,3	2,8	-	4,1
Importações	11,1	2,8	1,3	1,8	2,9	3,4	3,2	3,4	3,9	4,1	3,2	-	3,8
Preços (variação %)													
IHPC	8,1	5,2	5,4	5,3	2,8	3,6	3,3	2,2	2,1	2,1	2,0	-	2,0
Deflator do PIB	5,0	7,1	-	6,9	2,7	-	2,9	2,2	-	2,4	2,1	-	2,3
PIB nominal													
Variação (%)	12,2	9,4	-	9,2	4,3	-	4,4	4,0	-	-	3,0	-	-
Mercado de trabalho (variação, %)													
Taxa de desemprego (% pop. ativa)	6,0	6,4	6,5	6,7	6,3	6,7	6,7	6,2	6,7	6,2	6,1	-	6,0
Emprego	1,5	1,2	0,8	1,1	0,3	0,2	0,4	0,1	0,5	0,3	0,0	-	0,2

NOTAS: PROJEÇÕES DO CONSELHO DE FINANÇAS PÚBLICAS (CFP), BANCO DE PORTUGAL (BdP) E MINISTÉRIO DAS FINANÇAS (MF)
 FONTE: CONSELHO DE FINANÇAS PÚBLICAS, CFP

No que respeita à inflação, espera-se que o IHPC no corrente ano se situe próximo de 5,3% apesar de ainda subsistirem pressões inflacionistas relevantes. Para o ano de 2024, espera-se que a inflação diminua para 2,8% e até ao final do horizonte de projeção, antecipa-se que o ritmo de crescimento do IHPC desacelere de forma gradual até 2,0%.

Relativamente ao mercado de trabalho, prevê-se para 2023 que a taxa de desemprego deverá fixar-se em 6,5% da população ativa e um aumento do emprego de 1,0%. Nos anos seguintes, o ritmo de criação de emprego deverá convergir para uma taxa nula e a taxa de desemprego deverá diminuir até 6,0%, refletindo os constrangimentos demográficos.

O consumo privado em volume, de acordo com o projetado pelo Conselho de Finanças Públicas (CFP) deverá ser a componente da procura interna mais dinâmica, sendo esperado um crescimento real de 1,5% em 2023, desacelerando, no entanto, 4,1 p.p. face à taxa de variação anual observada em 2022. Esta evolução reflete, em grande medida, os efeitos da persistência de inflação elevada neste período, particularmente na inflação subjacente (embora em níveis inferiores aos observados em 2022), que continuam a penalizar fortemente as famílias, erodindo o seu poder de compra e os seus níveis de confiança. Este comportamento reflete também a consequente subida das taxas de juro de referência decorrentes da maior restritividade da política monetária, que continua a penalizar o consumo privado. O impacto desse aumento das taxas de juro, que segundo o BCE deverá persistir por um período de tempo suficientemente longo, e que se faz sentir sempre com um desfasamento, condicionará a situação financeira das famílias, dada a elevada proporção de empréstimos contratados em regime de taxa variável na economia portuguesa. O rendimento disponível nominal deverá desacelerar em 2023, num contexto de redução da criação de emprego, não obstante a expectativa de crescimento das remunerações médias por trabalhador, o que deverá traduzir-se numa redução da taxa de poupança, que já atingira níveis historicamente baixos em 2022, marcando o esgotamento das poupanças acumuladas no processo de recuperação pós-pandemia.

Antecipa-se que esta dinâmica de abrandamento se prolongue em 2024, projetando-se uma nova desaceleração no ritmo de crescimento do consumo privado para 1,2% (-0,3 p.p. face à estimativa apresentada para 2023), ainda decorrente de uma nova subida esperada nas taxas de juro, que continuará a restringir fortemente as decisões de consumo das famílias. A partir de 2025, o ritmo de crescimento do consumo privado em volume deverá recuperar para 1,8%, convergindo posteriormente para valores próximos de 2,0% no final do horizonte de projeção, refletindo sobretudo as dinâmicas de gradual recuperação projetadas para o rendimento disponível das famílias. Este indicador deverá convergir para o crescimento das remunerações, alicerçado na expectativa de moderação da inflação e de gradual redução dos custos de financiamento.

As projeções do Conselho de Finanças Públicas apontam para um crescimento de 2,2% da economia portuguesa para 2023, o mesmo que o considerado no cenário macroeconómico que fundamenta o Orçamento do Estado para 2024, mais 0,1% que o projetado pelo Banco de Portugal (2,1%). Os riscos associados ao prolongar do conflito militar na Ucrânia, acrescido do novo conflito em Israel, condicionam uma visão mais otimista para o futuro da economia portuguesa.

No entanto, existem outros fatores que condicionam o melhor desempenho da economia portuguesa, nomeadamente o acentuado aumento dos preços energéticos, que fizeram também disparar a inflação, retirando poder de compra às famílias e diminuindo o consumo interno. A política monetária implementada pelo BCE restringiu também a capacidade de investimento dos agentes económicos, uma vez que as sucessivas subidas das taxas de juro elevaram de forma significativa do custo do crédito.

Também o contexto externo não tem sido favorável para a evolução do crescimento económico em Portugal. Torna-se fundamental que os fundos do PRR sejam utilizados de forma eficaz e eficiente, promovendo um conjunto de medidas e reformas que possam potenciar o crescimento sustentável do país, contribuir para repor, ou até melhorar as condições de vida das famílias portuguesas, para que internamente, os níveis de consumo e investimento sejam impulsionados e assim dêem um maior contributo para a dinâmica do crescimento económico.

Espera-se ainda que, a política monetária restritiva levada a cabo pelo BCE continue a dar o seu impulso para a redução da inflação a médio prazo, mitigando potenciais efeitos negativos na economia portuguesa. Assim, é de esperar que, com o atenuar dos níveis da inflação, as taxas de juro possam retomar uma trajetória descendente, permitindo um maior nível de consumo e de investimento por parte dos agentes económicos portugueses.

Nas mais recentes previsões económicas mundiais, o Fundo Monetário Internacional (FMI) prevê que o PIB real português cresça cerca de 2,1% em 2023, valor muito próximo às projeções inscritas no Orçamento do Estado para 2024 (OE2024), onde se projeta que o PIB real cresça em 2,2% no ano de 2023. Para 2024, o Governo Português aponta para um crescimento de 1,5% do PIB real, uma desaceleração de 0,7% face a 2023.

OEIRAS

Durante o ano de 2023, em Oeiras deu-se continuidade às medidas de apoio às pessoas e às empresas, procurando minimizar, em termos sociais, o impacto do acréscimo dos custos de energia bem como dos níveis elevados da inflação, prosseguindo-se com o desenvolvimento de

projetos que contribuam para reforçar o dinamismo económico do território. Um território empreendedor, atrativo para a instalação e captação de empresas e de talento, fortemente comprometido com as várias dimensões do desenvolvimento sustentável (social, económico, ambiental).

Com efeito, a grave crise inflacionista que está a provocar grandes constrangimentos a famílias e empresas, num contexto de travagem da economia portuguesa, levou a que o município de Oeiras reforçasse as suas funções sociais em diferentes domínios: Educação, Saúde, Ação Social, Habitação, Ordenamento do Território, Ambiente, Cultura e Desporto.

Os diferentes indicadores económicos e sociais que Oeiras apresenta, evidenciam o retorno do desenho e da concretização de políticas públicas, ao serviço da população que reforçam o posicionamento de referência deste município no contexto nacional. A construção de empreendimentos de habitação municipal ao abrigo do PRR, a concessão de bolsas de estudo aos residentes que pretendam seguir os estudos superiores, os múltiplos apoios às instituições nas diversas áreas de atuação que vão desde o social, o cultural e o desportivo são, entre muitos outros exemplos, uma prova do reconhecimento da importância da gestão autárquica no alcançar de níveis elevados de bem estar da população.

A população residente em Oeiras caracteriza-se por apresentar altos níveis de escolaridade, segundo os Censos de 2021, cerca de 37,8% da população residente tem o ensino superior (+ 7,1 p.p. face aos Censos de 2011). A grande maioria trabalha no sector dos serviços (89,2%) e relativamente ao nível de rendimentos, um trabalhador por conta de outrem tem um ganho médio mensal de 1901,2 € enquanto que, para a mesma data (2021), em Portugal o ganho médio mensal era de 1289,5 € e na AML de 1562,6 €.

Quanto ao desemprego e segundo os dados do Instituto de Emprego e Formação Profissional (IEFP), o ano de 2023 iniciou-se com 3881 residentes de Oeiras inscritos como desempregados no Centro de Emprego de Cascais. No primeiro semestre de 2023, houve uma média de 3752 residentes em Oeiras registados como desempregados (eram 4345 no primeiro semestre de 2022), o que representa uma redução de 13,6% face ao período homólogo.

Em 2023, o desemprego registado em Oeiras já se encontra ao nível semelhante pré pandemia. Recorde-se que o valor mais elevado de desemprego registado em Oeiras, verificou-se em 2012 com 8161 indivíduos registados como desempregados no Centro de Emprego de Cascais, que corresponde a uma taxa de desemprego de 9,5% (calculada face à população ativa).

Por último, é importante referir que alguma instabilidade externa ao concelho, quer a nível global ou a nível do espaço europeu, poderá impactar a atividade económica e social específica do concelho.

INDICADORES SOCIOECONÓMICOS DE OEIRAS

Os dados divulgados pelo Instituto Nacional de Estatística (INE) relativos às empresas e que têm como fonte o Sistema de Contas Integradas das Empresas, apontam para Oeiras um total de 25 772 empresas não financeiras, o que representa 1,9% e 6,6% do total do país e da AML respetivamente.

Destacam-se algumas leituras relevantes do tecido empresarial de Oeiras de acordo com a informação disponível à data:

- Em 2021 estavam localizadas em Oeiras, 25 772 empresas não financeiras, destas 14 940 são empresas individuais e 10 832 sociedades o que representa uma variação superior face ao ano anterior de 2,7%, 2,4% e de 3,1% respetivamente. Face a 2019, período pré pandemia, verificou-se um aumento de 1,1% no total de empresas (-2,8% de empresas individuais e +7,0% de sociedades).
- Oeiras é o segundo concelho do país com maior número de grandes empresas. Em 2021, no território de Oeiras localizavam-se 121 grandes empresas, mais 9 do que no ano anterior.
- No ano de 2021 assistiu-se a um aumento do volume de negócios das empresas em Oeiras: + 13 % face a 2020 e + 8,6% face a 2019.
- Em 2021, face ao ano anterior, o valor acrescentado bruto (VAB) das empresas localizadas em Oeiras cresceu em termos absolutos mais de 483 milhões de euros (+8,8%).
- As empresas não financeiras empregavam, em 2021, um total de 160 464 colaboradores o que significa + 3,5 % do que no ano anterior e + 8,4 % face a 2019.
- Oeiras está entre os concelhos com maior capacidade relativa para atrair população empregada (em que mais de metade dos empregados era proveniente de outros concelhos): na Área Metropolitana de Lisboa, encontram-se Lisboa (63,6%) e Oeiras, este com uma percentagem de 61,6%, o que significa que todos os dias entram em Oeiras cerca de 50 000 pessoas para trabalhar (Censos 2021).
- Após o decréscimo de nascimento de empresas em 2020 causado pela pandemia Covid-19, o ano de 2021 assistiu já a um aumento do número de novas empresas: nasceram 3

900 empresas e cessaram atividade 3 183 empresas, valor este abaixo do verificado em 2019, ano em que 3 495 empresas haviam cessado atividade.

- Em 2020, Oeiras era o concelho onde havia mais trabalhadores, em média, por empresa: 6,2. Seguem-se os concelhos de Campo Maior (6,1) e de Lisboa (5,5). Das 1 060 empresas existentes em Portugal com 250 ou mais trabalhadores, um total de 82 localiza-se em Oeiras e das 1 315 grandes empresas em Portugal, 121 tem a sua sede em Oeiras.
- Em 2021, as quatro maiores empresas em Oeiras concentravam 12,25% do VAB, 16,57% do volume de negócios e 14,6% do total de trabalhadores.
- Em 2022, as exportações de bens das empresas localizadas em Oeiras, aumentaram 31,6% e as importações cresceram 33,3%, o que corresponde a uma evolução contrária à observada em 2020 e 2021. Face a 2019, período pré-pandemia, a variação é de + 25,2% e + 32,6%, pela mesma ordem.
- Na edição PME Líder 2002 (IAPMEI) de 2023, 136 pequenas e médias empresas (PME) com sede em Oeiras, obtiveram o estatuto de PME Líder. As mesmas apresentaram um volume de negócios de 567 656 104€ e exportações de 42 054 179€. As PME Líder de Oeiras, evidenciam, taxas de crescimento das vendas e das exportações de 18,8% e 19,4%, respetivamente. No que se refere ao desempenho económico, o EBITDA destas atingiu 98 417 379 € e os resultados líquidos foram de 70 305 637€. Por sua vez a iniciativa da COTEC lançada para premiar a inovação e o desempenho das empresas portuguesas, reconheceu em Oeiras 18 empresas, num total do país de 792 empresas.

Em síntese, os indicadores de Oeiras confirmam que estamos perante um território com grande dinamismo empresarial, onde múltiplas empresas nacionais e multinacionais de elevado potencial tecnológico e inovador possuem a sua sede e que confirmam o dinamismo da gestão municipal na atração do investimento e na criação das melhores condições para as empresas instaladas no seu território, numa abordagem cada vez mais integrada e sustentável.

O trabalho do município de Oeiras em prol de um desenvolvimento sustentável do concelho tem recebido por diversas distinções, de que são exemplo o prémio do “Melhor Conjunto de Boas Práticas” e os dois Selos ODS Local, atribuídos pelos promotores da Plataforma ODS Local - Plataforma Municipal dos Objetivos de Desenvolvimento Sustentável, prémios estes que distinguem os municípios “que evidenciam um elevado grau de compromisso com a sustentabilidade local nas categorias ‘Desempenhos Municipais’ e ‘Dinâmicas Municipais’.

De notar ainda, que Oeiras foi distinguido com o galardão ECO XXI (Edição 2022) e situa-se no top 10 dos 54 municípios do país distinguidos com a Bandeira Verde ECO XXI, obtendo uma pontuação de 84,7% (mais 2,7% que em 2021). O Programa ECO XXI pretende promover e reconhecer políticas municipais sustentáveis em prol do ambiente, sendo composto por 21 indicadores de sustentabilidade e mais de 70 sub-indicadores de referência criados pela Associação Bandeira Azul Da Europa (ABAE).

SUSTENTABILIDADE ORÇAMENTAL

A elaboração de previsões para a evolução da receita municipal nos próximos anos, com base em indicadores macroeconómicos, torna-se difícil, não só pelo atual contexto macroeconómico nacional e internacional, mas também pelo facto da correlação entre indicadores macroeconómicos e o desempenho dos orçamentos municipais não ser direta e linear.

A elaboração do Orçamento Municipal para 2024, assenta numa perspetiva de contenção por força das pressões inflacionistas do lado da despesa com impacto no acréscimo de preços ao nível da aquisição de bens e serviços (custos de energia e combustíveis), bem como ao nível dos salários.

Face ao exposto, o diferencial baseia-se nomeadamente nas seguintes vertentes:

- Impostos
 - Com a atualização do cadastro municipal poderão verificar-se oscilações na cobrança do IMI;
 - Mantido o crescimento do Imposto Municipal s/ Transações Onerosas de Imóveis verificado nos anos de 2022 e 2023, no entanto, poder-se-á observar uma ligeira redução nos próximos anos;
 - Crescimento da Derrama tem em conta a dinâmica nos últimos dois anos, após a estagnação de 2020 e 2021, assim como a variação da Derrama que aumenta a sua percentagem em 0.1%, passando de 1,4% em 2023, para 1,5% sobre o lucro tributável sujeito e não isento de IRC gerado no concelho.

- Transferências correntes

- Contemplado o aumento de participações dos projetos cofinanciados assim como de verbas relativas à descentralização de competências.

De acordo com as projeções do CFP para Portugal, o seguinte quadro apresenta uma projeção de orçamento da receita para os anos 2024 a 2026. O exercício não tem enquadramento na elaboração do atual orçamento, apenas reflete o cenário das projeções da receita de acordo com a conjuntura macroeconómica.

QUADRO 6 - PROJEÇÕES ORÇAMENTAIS COM CENÁRIO DE CRESCIMENTO DO CONSELHO DE FINANÇAS PÚBLICAS PARA PORTUGAL

Rubricas Receita	2022		2023		2024	Cresc. de 1,6% [CFP]	Cresc. de 1,8% [CFP]	tx. Cresc. = 1,9% [CFP]
	Previsão Corrigida	Execução a 31dez	Previsão Corrigida	Cobrança estimada 31dez	Previsão Inicial	2024	2025	2026
Receita Total	245 544 725	233 135 066	272 815 294	225 703 955	273 118 770	229 315 218	233 442 892	237 878 307
Receita Corrente	178 854 174	182 836 521	191 158 241	182 882 129	206 466 780	185 808 243	189 152 792	192 746 695
Receita Fiscal	110 848 129	115 129 534	111 222 929	114 991 043	121 646 780	116 830 900	118 933 856	121 193 599
Impostos diretos	110 845 848	115 129 534	111 222 509	114 991 043	121 645 780	116 830 900	118 933 856	121 193 599
Imposto Municipal s/ Imóveis (IMI)	29 760 396	29 760 166	35 295 490	29 599 790	31 299 200	30 073 387	30 614 708	31 196 387
Imposto Único de Circulação (IUC)	11 606 660	11 606 540	13 115 310	13 316 435	14 194 990	13 529 498	13 773 029	14 034 716
Imposto Municipal s/ Trans. Onerosas Imóveis (IMT)	51 650 780	54 222 629	44 321 229	46 302 874	52 293 790	47 043 720	47 890 507	48 800 426
Derrama	17 810 420	19 525 739	18 481 310	25 771 945	23 854 800	26 184 296	26 655 613	27 162 070
Impostos Abolidos + Impostos Diretos Diversos	17 592	14 460	9 170	0	3 000	0	0	0
Impostos indiretos	2 281	0	420	0	1 000	0	0	0
Taxas, multas e outras penalidades	6 399 023	6 309 242	7 125 964	7 063 653	7 918 460	7 176 672	7 305 852	7 444 663
Rendimentos de propriedade	3 935 477	4 814 853	4 893 714	4 358 066	4 852 690	4 427 795	4 507 495	4 593 137
Transferências e subsídios correntes	39 256 219	41 087 125	44 695 122	40 724 165	49 662 160	41 375 752	42 120 516	42 920 805
Venda de bens e serviços	17 734 142	14 996 279	22 236 546	15 607 858	21 705 980	15 857 583	16 143 020	16 449 737
Outras receitas correntes	681 184	499 487	983 965	137 344	680 710	139 542	142 054	144 753
Receita de Capital (sem ativos/passivos financ.)	21 783 859	3 457 800	24 328 737	8 896 013	47 647 990	9 038 349	9 201 040	9 375 859
Venda de bens de investimento	262 858	297 609	5 459 141	1 639 509	15 459 760	1 665 742	1 695 725	1 727 944
Transferências e subsídios de capital	20 834 530	2 332 039	17 184 270	5 004 011	32 151 600	5 084 075	5 175 589	5 273 925
Outras receitas de capital	50 449	13 919	68 849	0	35 630	0	0	0
Reposições não abatidas aos pagamentos	636 022	814 232	1 616 477	2 252 492	1 000	2 288 532	2 329 726	2 373 991
Receita efetiva	200 638 033	186 294 321	215 486 978	191 778 142	254 114 770	194 846 593	198 353 831	202 122 554
Receita com ativos financeiros	20	0	5 002 000	0	5 002 000	0	0	0
Receita com passivos financeiros	3 350 020	5 284 093	30 716 907	12 320 403	14 001 000	12 517 529	12 742 845	12 984 959
Receita não efetiva	3 350 040	5 284 093	35 718 907	12 320 403	19 003 000	12 517 529	12 742 845	12 984 959
Saldo de gerência anterior - operações orçamentais	41 556 652	41 556 652	21 605 410	21 605 410	1 000	21 951 097	22 346 216	22 770 794

Fonte: SNC-AP e PROJEÇÕES DO CFP



**20
24**

**ENQUADRAMENTO
ORÇAMENTAL**



ENQUADRAMENTO ORÇAMENTAL

A preparação e elaboração dos documentos previsionais do Município de Oeiras, para o ano de 2024, teve em consideração o estabelecido nos diplomas que subordinam os aspetos desta matéria, designadamente a Lei n.º 73/2013, de 3 de setembro, que estabelece o Regime Financeiro das Autarquias Locais e das Entidades Intermunicipais (RFALEI); o Decreto-Lei n.º 54-A/99, de 14 de setembro, pelo qual foi aprovado o Plano Oficial de Contabilidade das Autarquias Locais (POCAL), revogado pelo Decreto-Lei n.º 192/2015, de 11 de setembro e ripristinado pela Lei n.º 114/2017, de 29 de dezembro, a qual enuncia os princípios e regras orçamentais aplicáveis ao setor das administrações públicas, do qual se mantêm em vigor os pontos 2.9, 3.3 e 8.3.1, relativos ao controlo interno, às regras previsionais e às modificações do orçamento, respetivamente; o Decreto-Lei n.º 10/2023, de 8 de fevereiro que estabelece as normas de execução do Orçamento do Estado para 2023 (aprovado pela Lei n.º 24 -D/2022, de 30 de dezembro).

De acordo com o previsto no n.º 46 do ponto 11 da Norma de Contabilidade Pública (NCP) 26 – Contabilidade e Relato Orçamental, as entidades do subsetor da Administração Local, têm de elaborar as Demonstrações Orçamentais Previsionais, que se concretizam num Orçamento, enquadrado num Plano Plurianual (ano seguinte mais 4 anos) e num Plano Plurianual de Investimentos (PPI). Por outro lado, o n.º 17 do ponto 6 da Norma de Contabilidade Pública (NCP) 1 – Estrutura e Conteúdo das Demonstrações Financeiras, determina que as entidades públicas preparem as Demonstrações Financeiras Previsionais, designadamente Balanço, Demonstração dos Resultados por Natureza e Demonstração dos Fluxos de Caixa, sendo que nos termos do n.º 2 do artigo 82º da Lei n.º 24-D/2022, de 30 de dezembro (Orçamento de Estado para 2023), para as entidades da administração, a elaboração dos referidos documentos, não é obrigatória, estando esta norma replicada na proposta de Lei do Orçamento do Estado para 2024.

O Município de Oeiras não apresenta na proposta de Orçamento para 2024 as demonstrações financeiras previsionais, encontrando-se enquadrado na disposição legal prevista no Orçamento de Estado para 2023, conforme mencionado no parágrafo anterior.

O RFALEI prevê a vinculação da despesa e da receita a um quadro plurianual de programação orçamental, numa base de cinco anos e a respetiva repartição em termos do classificador orçamental conforme estabelecido no Decreto-Lei n.º 26/2002, de 14 de fevereiro.

Por falta de regulamentação, continuam a não estar criadas as condições legais para o cumprimento deste articulado da legislação, apesar da previsão temporal ter sido aplicada a este Orçamento, quer na receita quer na despesa por força do novo referencial contabilístico o Sistema de Normalização Contabilística para as Administrações Públicas (SNC-AP).

ENQUADRAMENTO PREVISIONAL DA RECEITA

No que concerne à receita e tendo em consideração a conjuntura atualmente existente, a continuidade de medidas de apoio à atividade económica são premissas que se pretendem manter na Proposta de Orçamento para 2024, numa lógica de igualdade redistributiva, sem negligenciar uma adequada gestão da receita através de alavancagem dos recursos necessários para a prossecução dos objetivos estratégicos do Município.

Para a importância relativa aos impostos, taxas, rendimentos de propriedade e preços (venda de bens e serviços), foi considerada a média aritmética simples das cobranças efetuadas nos últimos 24 meses que precedem o mês da elaboração do orçamento e o valor em dívida resultante das liquidações de receitas emitidas e não cobradas, à data de elaboração do presente documento.

No que se refere à Receita Fiscal, entendeu o Município, no que concerne ao **Imposto Municipal de Imóveis (IMI)**, proceder à manutenção das taxas de 0,30% para os prédios urbanos e 0,8% para os prédios rústicos. De acordo com o Regulamento de Atribuição de Benefícios Fiscais Aplicáveis a Impostos do Município de Oeiras, publicado no dia 16 de agosto de 2023 em Diário da República, 2.ª série, manteve-se a redução de 20% na taxa aplicável para prédios urbanos arrendados para habitação, nos termos do n.º 7, do artigo 112º do CIMI, segundo parâmetros pré-determinados para valores da renda mensal, segundo a tipologia do imóvel. Por outro lado, entendeu majorar em triplo a taxa fixada de IMI, nos casos de prédios urbanos que se encontrem devolutos ou em ruínas há mais de um ano nos termos da alínea a) do n.º 3 do artigo 112º do CIMI e para os prédios que se localizem em zonas de pressão urbanística, em substituição da majoração prevista, é aplicado um agravamento à taxa, definida nos termos do n.º1 do artigo 112º-B do CIMI.

Quanto à Derrama, mantém-se a isenção para os sujeitos passivos com um volume anual de negócios inferior a 150 mil euros, contudo a Derrama para 2024, aumenta a sua percentagem em 0,1%, passando de 1,4% em 2023, para 1,5% sobre o lucro tributável sujeito e não isento de IRC gerado no concelho.

Relativamente à Participação do IRS dos sujeitos passivos com domicílio fiscal no concelho, mantem-se a taxa de 4,7% aplicada aos rendimentos de 2024, calculada sobre a coleta líquida das deduções previstas no n.º 1, do artigo 78ºA do CIRS, configurando o resultado em receita municipal no ano de 2025.

Nos termos do n.º 2 do artigo 17.º do Decreto-Lei n.º 127/2012, de 21 de junho, a Autoridade Tributária (AT) informa as autarquias locais, do valor dos recebimentos em atraso, existentes em 31 de dezembro do ano anterior, referente às respetivas receitas fiscais (informação disponível no site da AT no âmbito da Lei dos Compromissos e dos Pagamentos em Atraso). Estes valores poderão ser declarados de forma agregada se cumprirem as regras estipuladas no n.º 1 do mesmo artigo e referentes a 31 de dezembro de 2022. Considerando o valor informado pela AT, por cada receita fiscal (IMI, IMT, IUC e impostos abolidos - Contribuição Autárquica e Sisa), foi tido em consideração no cálculo na previsão da receita, cerca de 50% do valor registado em atraso.

As verbas relativas às transferências correntes e de capital foram consideradas em conformidade com a efetiva atribuição ou aprovação pela entidade competente em matérias como fundos comunitários e verbas no âmbito do Plano de Recuperação e Resiliência (PRR) Habitação.

Foram inscritas as importâncias relativas às transferências financeiras a título de participação nos impostos do Estado conforme previsto no ponto 3.3.1 do POCAL, tendo como base o montante inscrito, para o Município de Oeiras, no Mapa 12 – Transferências para os Municípios, anexo à Proposta de Lei do Orçamento do Estado de 2024, num total de 46,1 milhões euros, com a seguinte distribuição:

QUADRO 7 - TRANSFERÊNCIAS CORRENTES DA ADMINISTRAÇÃO CENTRAL

Transferências Correntes	Transferência OE 2023	Proposta OE 2024	Varição
Participação Fixa no IRS	22 330 733	23 447 270	+ 1 116 537
Participação no IVA	1 492 546	2 739 095	+ 1 246 549
Fundo Financiamento de Descentralização	17 279 657	19 900 239	+ 2 620 582
Educação	14 438 851	16 795 347	
Saúde	2 216 127	2 327 942	
Ação Social	624 679	776 950	

FONTE: PROPOSTA DE LEI DO ORÇAMENTO DE ESTADO PARA 2024

Para o ano de 2024 foi incluída, outra transferência, enquadrada nos termos do n.º 3 do artigo 35º da Lei n.º 73/2013, de 3 de setembro no montante de 1,2 milhões de euros, valor que resulta do excedente a distribuir pelos municípios e que assume natureza de transferência de capital de acordo com o n.º 4 da referida Lei.

Foi, ainda, inscrito o montante do empréstimo já contratado (BPI Investimentos Vários) de acordo com a programação do desenvolvimento dos investimentos que dele são parte integrante.

A verba inscrita para a Venda de Bens de Investimento contém a média aritmética da receita arrecadada nos últimos 36 meses precedentes à data da elaboração¹ do presente documento, em conformidade com o estabelecido, no artigo 74º da Lei do Orçamento de Estado para 2023, e ainda, o montante de 11,5 milhões de euros remanescente (90%) da venda em hasta pública de lote de terreno para construção na Estrada de Paço de Arcos (Ex-CNP).

Quanto à previsão da receita referente a Taxas, Multas e outras Penalidades (capítulo 04) e Venda de Bens e Serviços Correntes (capítulo 07), decorrente de ajustamentos a serem incorporados no Regulamento de Permissões Administrativas Taxas e Outras Receitas (RPATOR), que entrará em vigor no dia 1 de janeiro de 2024.

A estimativa da receita para o período 2025-2028, apesar de ser meramente indicativa uma vez que este quadro plurianual é atualizado anualmente, teve por base o acréscimo pela aplicação do valor do Índice Harmonizado de Preços no Consumidor (IHPC) previsto no “Resumo das Projeções Macroeconómicas para a Economia Portuguesa” à data de 10 de outubro efetuada pelo Conselho das Finanças Públicas (CFP), única instituição a apresentar projeções a quatro anos.

ENQUADRAMENTO PREVISIONAL DA DESPESA

Na elaboração da presente proposta de orçamento, foram tidas em consideração as seguintes premissas:

- A projeção da dívida registada (faturas de fornecedores/outros e serviço de dívida), de acordo com os cronogramas financeiros, bem como o histórico de faturas por pagar a 31

¹ Atendendo o calendário de elaboração dos documentos previsionais 2024-2028, setembro foi o mês usado como referência para a aferição do cálculo dos valores médios

de dezembro, efetuada com os dados disponíveis sem prejuízo dos ajustamentos que possam ser necessários na abertura do ano de 2024;

- A projeção dos compromissos assumidos e não executados no ano de 2023, com os devidos ajustamentos por contas dos encargos que ainda se espera poder pagar até final de 2023;
- Os compromissos assumidos à data do presente documento, para o ano de 2024;
- As estimativas relativas a despesas obrigatórias e permanentes, nomeadamente os encargos com o pessoal e com as instalações;
- Estimativa de dotações cabimentadas em 2023 e que deverão dar lugar à concretização de despesa em 2024;
- Algumas atividades novas e investimentos de continuidade da atividade municipal, a concretizar de acordo com a gestão de prioridades que o próximo exercício venha a exigir.

A elaboração dos documentos previsionais para os anos de 2024-2028 e seguintes apresentam como linhas orientadoras:

- Os compromissos já assumidos para anos seguintes, com necessária e oportuna reprogramação dos contratos/investimentos ao longo de 2024, quando se verificarem desvios, com vista à otimização dos meios disponíveis e da gestão orçamental;
- Os investimentos no âmbito do Plano de Recuperação e Resiliência (PRR) quer para as candidaturas já aprovadas no âmbito da habitação quer para as que nos propomos candidatar em 2024;

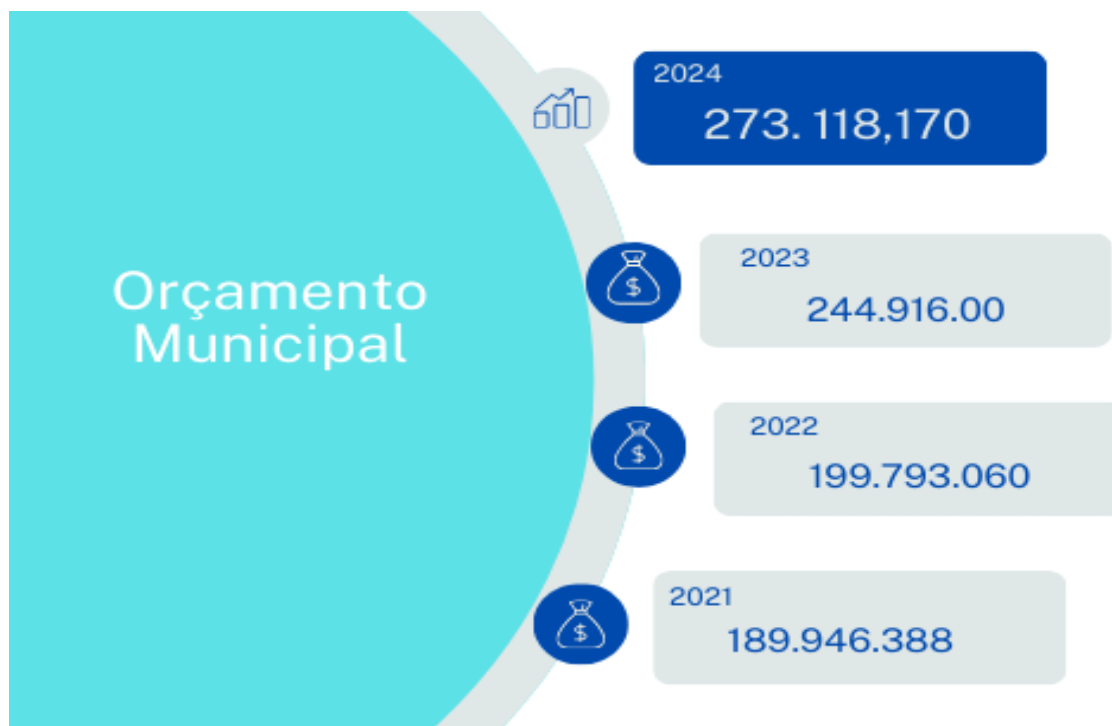

ORÇAMENTO 2024

A gestão orçamental, concretamente no que respeita à construção dos documentos previsionais têm como premissa os princípios da boa gestão pública, da eficiência, eficácia e economia e na prudência e salvaguarda dos indicadores de controlo da despesa, da dívida total e da posição de tesouraria.

Numa fase de planeamento determina-se como previsão os recursos financeiros possíveis de obter, identifica-se todas as despesas obrigatórias e respetiva cobertura orçamental, o cálculo das dotações disponíveis após a cobertura das despesas obrigatórias e a identificação de novos projetos e atividades devidamente hierarquizadas.

A concretização da eficácia da gestão orçamental tem como base, entre outras dinâmicas, o acompanhamento regular da execução orçamental de todas as Unidades Orgânicas, através de reuniões mensais, por forma a assegurar o cumprimento do planeamento financeiro definido. Permitindo também manter a conformidade dos registos contabilísticos com a execução financeira, promovendo os ajustamentos nas repartições de encargos que se mostrarem adequados à boa execução orçamental, agilizar com os serviços possíveis reafectações ou libertações de dotações necessárias para a concretização das atividades dos mesmos.

QUADRO 8 - INDICADORES DE DESENVOLVIMENTO

Unid: euros

Indicadores	2020	2021	2022	2023 *
Independência Financeira	77,0%	77,4%	74,5%	70,5%
Execução da Receita	90,0%	92,6%	94,6%	82,7%
Despesa Primária	187 042 183	216 471 455	204 492 738	219 915 504
Saldo Corrente	21 907 713	1 486 026	39 023 316	41 704 864
Divida a Fornecedores	1 357 266	1 317 272	1 807 547	1 896 914
PMP Fornecedores (dias)	1	3	2	4

* Dados referentes a 30 de setembro projetados a 31dez/23

FONTE: PROPOSTA DO ORÇAMENTO DE RECEITA PARA 2024

A **INDEPENDÊNCIA FINANCEIRA**, é aferida pela relação receitas próprias e receitas totais, considera-se que uma entidade é financeiramente independente nos casos em que as receitas próprias representam, pelo menos, 50% das receitas totais. Pela análise do quadro supra, verifica-se a existência da independência financeira, não obstante verificar-se uma quebra dos valores previstos para 31 de dezembro de 2023 face aos valores efetivos de 2022, em cerca de 4%. Esta variação resulta da previsão da cobrança da receita fiscal, nomeadamente, o IMT.

O grau de **EXECUÇÃO DA RECEITA**, apresenta uma taxa elevada nos últimos exercícios, situando-se, em média no quadriénio em análise, acima dos 90%. No entanto, comparativamente ao ano de 2023 prevê-se uma quebra em cerca de 11,9%.

A execução da **DESPESA PRIMÁRIA**² apresenta nos anos de 2020 a 2023 um crescimento médio anual de 5,5%. Para 2023 estima-se um aumento de 15,4 milhões de euros em valor absoluto.

O **SALDO CORRENTE** projeta um crescimento de 2,7 milhões de euros face ao saldo corrente do ano anterior. Estimativa que se encontra suportada no reembolso de despesas associadas a projetos financiados, efetuadas em 2022 e ressarcidas em 2023.

² Despesa total deduzida dos ativos e passivos financeiros e de juros e outros encargos.

A variação da **DÍVIDA A FORNECEDORES** apresenta um crescimento médio anual de 11,6%, no quadriénio em análise, prevendo-se para 2023 um crescimento de 5% face ao ano anterior, sendo este valor materialmente irrelevante, visto tratar-se de 89 mil euros. Este montante resulta na previsão das faturas por pagar rececionadas no final do exercício que transitam para 2024.

O **PRAZO MÉDIO DE PAGAMENTOS (PMP)** a fornecedores, prevê-se que se situe nos 4 dias em 2023, demonstrando que apesar do valor global inscrito no orçamento da despesa ser superior face ao ano de 2022, mantem-se uma execução eficiente deste indicador.

O valor apresentado nesta Proposta de Orçamento é repartido pelas despesas permanentes e obrigatórias e por novas atividades e projetos a desenvolver no próximo ano económico, conforme imagem infra:

QUADRO 9 - DESAGREGAÇÃO DO ORÇAMENTO 2024



Os principais agregadores da receita e despesa apresentam as seguintes previsões/dotações:

QUADRO 10 - DESAGREGAÇÃO DAS COMPONENTES DA RECEITA E DA DESPESA

Receita Total [3]		273 118 770	Despesa Total [6]		273 118 770
Receita Corrente		206 466 770	Despesa Corrente		176 504 424
R01	Receita Fiscal	121 646 780	D01	Despesas com o pessoal	69 166 726
R011	Impostos diretos	121 645 780	D011	Remunerações certas e permanentes	52 735 928
R012	Impostos indiretos	1 000	D012	Abonos variáveis ou eventuais	3 599 020
R03	Taxas, multas e outras penalidades	7 918 460	D013	Segurança social	12 831 778
R04	Rendimentos de propriedade	4 852 690	D02	Aquisição de bens e serviços	71 401 637
R05	Transferências e subsídios correntes	49 662 160	D03	Juros e outros encargos	1 324 837
R051	Transferências correntes	49 662 160	D04	Transferências correntes	32 673 944
R07	Outras receitas correntes	680 710			
Receita de Capital		47 648 000	Despesa de Capital		94 861 302
R08	Venda de bens de investimento	15 459 760	D06	Investimento	87 816 349
R09	Transferências e subsídios de capital	32 151 600	D07	Transferências de capital	7 043 953
R091	Transferências de capital	32 151 600	D071	Administrações Públicas	
R0911	Administrações Públicas	32 142 600	D07111	Administração Central - Estado	6 503
R11	Reposições não abatidas aos pagamentos	1 000			
Receita Efetiva [1]		254 114 770	Despesa Efetiva [4]		271 365 726
R12	Receita com ativos financeiros	5 002 000	D09	Despesa com ativos financeiros	10
R13	Receita com passivos financeiros	14 001 000	D10	Despesa com passivos financeiros	1 753 034
Receita não Efetiva [2]		19 003 000	Despesa não Efetiva [5]		1 753 044
R14	Saldo de gerência anterior - operações orçamentais	1 000			

EQUILÍBRIO ORÇAMENTAL

A Proposta de Orçamento para 2024 cumpre o princípio do equilíbrio orçamental na formulação do artigo 40.º conjugado com o artigo 83.º da Lei n.º 73/2013, de 3 de setembro, ou seja, a receita corrente bruta cobre a despesa corrente acrescida do montante das amortizações médias dos empréstimos de médio e longo prazo. Este é um dos indicadores que permite conduzir o ajustamento da despesa à receita certa e permanente dos municípios, com vista à sustentabilidade financeira.

O quadro seguinte mostra a relação entre receita/despesa (componentes da estrutura financeira) que traduz o seu equilíbrio orçamental:

QUADRO 11 - ANÁLISE DO EQUILÍBRIO ORÇAMENTAL

		Unid: euros	
Total Previsto	Regra	Valor (€)	Resultado
Receitas		273 118 770	
Despesas		273 118 770	
Saldo	[n.º1 do art.º 40º]	0	Cumpre
A Receitas Correntes estimadas 2024		206 466 780	
B Despesas Correntes estimadas 2024		176 504 441	
C Amortizações médias previstas EMLP 2024	[n.º 4 do art.º 40º]	2 728 381	
D Diferença (A)-[(B)+[C)]>0	[n.º 2 do art.º 40º]	27 233 958	Cumpre
E D > = (- 5% das Receitas Correntes estimadas) (A)	[n.º 3 do art.º 40º]	13,2%	Cumpre

FONTE: PROPOSTA DO ORÇAMENTO DE RECEITA PARA 2024

Da análise do quadro supra verifica-se que a proposta de Orçamento para 2024 cumpre e supera a regra do Equilíbrio Orçamental em 13,2%, nos termos previstos no RFALEI, ou seja, a receita corrente cobre a despesa corrente acrescida das amortizações médias dos empréstimos de médio e longo prazo, em cerca de 27,2 milhões de euros.

A referida regra permite que os municípios apresentem um desvio negativo até 5% das receitas correntes totais, sendo objeto de correção no ano seguinte.

RECEITA

QUADRO 12 - PROPOSTA DE ORÇAMENTO DE RECEITA PARA 2024

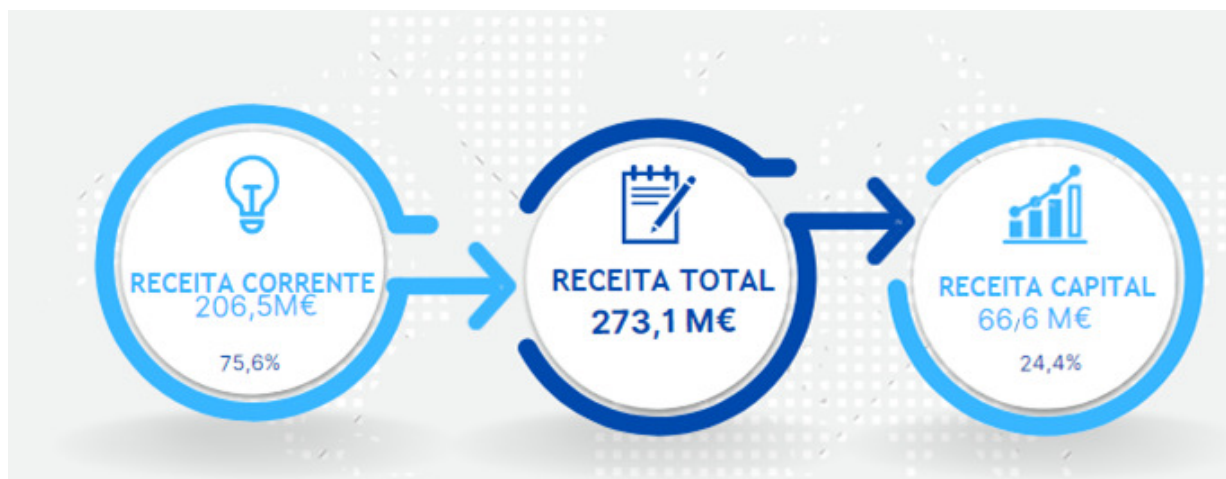

A Receita Total com uma previsão de 273,1 milhões apresenta a receita corrente como dominante no cômputo do valor estimado para a receita total, com um contributo na ordem dos 75,6% e a receita capital representa apenas 24,4%.

QUADRO 13 – CRESCIMENTO MÉDIO DA RECEITA INICIAL

Descrição	2021	2022	2023	Unid: euros	
				2024	Cresc. Médio
Receita Total	189 946 388	199 793 050	244 920 000	273 118 770	12,9%
Receita Corrente	167 684 768	172 773 005	191 159 241	206 466 770	7,2%
Receita Capital e Outras Receitas	22 261 610	27 020 045	53 760 759	66 652 000	44,1%

FONTE: PROPOSTA DO ORÇAMENTO DE RECEITA PARA 2024

Nos exercícios espelhados no quadro acima, a Receita Total regista um crescimento médio de 12,9% ao ano, por conta do crescimento gradual das receitas correntes e das receitas de capital.

O crescimento médio verificado na receita corrente (12,9%) advém, essencialmente, dos impostos e das transferências correntes, onde se destacam as participações dos projetos cofinanciados bem como das receitas resultantes da descentralização de competências.

Quanto à Receita de Capital destaca-se pelo crescimento médio anual de 44,1%, variação que decorre dos efeitos nas previsões com vendas de bens de investimento na sequência da venda de terrenos que ocorreram em 2020 e 2021. Para o ano de 2024, acresce o valor de 90% do valor da hasta pública da alienação da parcela de terreno sito na estrada de Paço de Arcos (Ex-CNP) no montante de cerca de 11,5 milhões de euros (Edital n.º 407/2023).

A receita orçamentada poderá ser superior à média se for demonstrado a existência de contrato já celebrado para a venda de bens imóveis, sendo que se o contrato não se concretizar no ano previsto, a receita orçamentada que daí decorre deve ser reduzida no montante não realizado da venda.

As componentes da receita municipal, corrente e capital, financiam as principais funções do Município. No quadro seguinte, regista-se o financiamento das mesmas desagregadas entre bens privados, bens públicos e efeito redistributivo.

QUADRO 14 - FINANCIAMENTO DAS PRINCIPAIS FUNÇÕES MUNICIPAIS



FONTE: PROPOSTA DO ORÇAMENTO DE RECEITA PARA 2024

Verifica-se que qualquer uma das funções é assegurada, na sua totalidade, pelas respetivas componentes da receita que a elas estão diretamente ligadas.

A proposta do Orçamento da receita para 2024, enquadrada na orçamentação plurianual, é a que se apresenta:

QUADRO 15 - PROPOSTA DE RECEITA PARA 2024 E PLURIANUALIDADE DE 2025 A 2028 E SEGUINTE

Rubrica	Designação	2024			Plano Plurianual Orçamental				
		Períodos anteriores	Período	Soma	2025	2026	2027	2028	seguintes
	Receita corrente	8 345 007	198 121 511	206 466 770	203 643 940	177 334 765	177 543 317	177 543 317	55 188 194
R01	Receita fiscal	0	121 646 775	121 646 780	121 925 558	122 178 596	122 435 171	122 435 171	0
R03	Taxas, multas e outras penalidades	768 223	7 150 177	7 918 460	7 936 671	7 953 328	7 969 224	7 969 224	7 985 153
R04	Rendimentos de propriedade	231 945	4 620 731	4 852 690	4 722 053	4 674 611	4 525 410	4 525 410	4 534 460
R05	Transferências Correntes e Subídios Correntes	2 647 508	47 014 636	49 662 160	46 621 490	20 048 173	20 098 293	20 098 293	20 098 293
R06	Venda de bens e serviços	4 363 487	17 342 385	21 705 970	21 755 895	21 797 354	21 831 150	21 831 150	21 884 851
R07	Outras receitas correntes	333 845	346 858	680 710	682 273	682 704	684 069	684 069	685 438
	Receitas de Capital	29 943 361	17 704 572	47 648 000	51 842 070	427 681	428 535	429 390	429 390
R08	Venda de bens de investimento	11 645 780	3 813 960	15 459 760	15 495 306	427 681	428 535	429 390	429 390
R09	Transferências Capital e Subídios Capital	18 263 955	13 887 612	32 151 600	36 342 764	0	0	0	0
R10	Outras receitas de capital	33 628	2 000	35 640	3 000	0	0	0	0
R11	Reposição não abatidas aos pagamentos	0	1 000	1 000	1 000	0	0	0	0
	Receita Efetiva (1)	38 288 368	215 826 082	254 114 770	255 486 010	177 762 446	177 971 852	177 972 707	55 617 584
R12	Receita com ativos financeiros	0	5 002 000	5 002 000	2 000	0	0		
R13	Receita com passivos financeiros	0	14 001 000	14 001 000	1 000	0	0		
	Receita não efetiva (2)	0	19 003 000	19 003 000	3 000	0	0	0	0
R14	Saldo de Gerência - Na Posse do Serviço	0	1 000	1 000	1 000	0	0		
	Receita Total (3) (1) + (2)	38 288 368	234 830 082	273 118 770	255 490 019	177 762 457	177 971 852	177 972 717	55 617 594

FONTE: MAPA ORÇAMENTAL DA RECEITA

Sendo a proposta de Orçamento para 2024 construída com base no normativo SNC-AP, importa referir que as receitas plurianuais estão em equilíbrio com as respetivas despesas plurianuais.

A análise do quadro seguinte, permite verificar a evolução da receita, por rubrica, no quadriénio 2021-2024:

QUADRO 16 - EVOLUÇÃO DAS RECEITAS INICIAIS NO QUADRIÉNIO 2021-2024

Descrição	Unid: euros									
	2020	2021	Var (%)	2022	Var (%)	2023	Var (%)	2024	Var (€)	TxVar (%)
Receita Total	171 693 010	189 946 388	10,6	199 793 060	5,2	244 920 002	22,6	273 118 770	28 198 768	11,5
Receita Corrente	167 187 410	167 684 768	0,3	172 773 005	3,0	191 159 242	10,6	206 466 770	15 307 528	8,0
Receita Fiscal	100 890 860	96 988 008	-3,9	101 281 203	4,4	111 222 929	9,8	121 646 780	10 423 851	9,4
Impostos diretos	100 890 850	96 987 998	-3,9	101 233 922	4,4	111 222 509	9,9	121 645 780	10 423 271	9,4
Impostos indiretos	10	10	0,0	47 281	>100,0	420	<100,0	1 000	580	>100,0
Taxas, Multas e Outras Penalidades	5 260 090	6 958 850	32,3	6 122 813	-12,0	8 409 527	37,3	7 918 460	-491 067	-5,8
Rendimentos de Propriedade	5 544 420	8 530 460	53,9	5 946 317	-30,3	4 831 110	-18,8	4 852 690	21 580	0,4
Transferências e Subsídios Correntes	32 128 700	36 034 210	12,2	39 518 807	9,7	43 763 735	10,7	49 662 160	5 898 425	13,5
Venda de Bens e Serviços	22 804 490	18 656 220	-18,2	19 111 182	2,4	21 947 975	14,8	21 705 970	-242 005	-1,1
Outras Receitas Correntes	558 860	517 020	-7,5	792 683	53,3	983 966	24,1	680 710	-303 256	-30,8
Receita de Capital	4 505 560	22 261 580	>100,0	14 603 891	-34,4	24 756 759	69,5	47 648 000	22 891 241	92,5
Venda de Bens de Investimento	479 580	18 553 440	>100,0	7 663 759	-58,7	7 504 640	-2,1	15 459 760	7 955 120	>100,0
Transferências e Subsídios de Capital	3 988 650	3 600 720	-9,7	6 831 673	89,7	17 182 270	151,5	32 151 600	14 969 330	87,1
Outras Receitas de Capital	37 320	107 410	>100,0	108 449	1,0	68 849	-36,5	35 640	-33 209	-48,2
Reposições não Abatidas nos Pagamentos	10	10	0,0	10	0,0	1 000	>100,0	1 000	0	0,0
Receita Efetiva	171 692 970	189 946 348	10,6	187 376 896		215 916 001		254 114 770	38 198 769	17,7
Receita com Ativos Financeiros	20	20	0,0	20	0,0	5 002 000	>100,0	5 002 000	0	0,0
Receita com Passivos Financeiros	20	20	0,0	20	0,0	24 001 000	>100,0	14 001 000	-10 000 000	-41,7
Receita não Efetiva	40	40	0,0	40	0,0	29 003 000	>100,0	19 003 000	-10 000 000	-34,5
Saldo da Gerência Anterior	0	0	0,0	12 416 123	0,0	1 000	0,0	1 000	0	0,0

FONTE: MAPA ORÇAMENTAL DA RECEITA

A estimativa da receita total para 2024 apresenta um crescimento de 11,5% face a 2023, resultando das linhas orientadoras suportando a estabilidade das receitas municipais (ainda que num contexto de instabilidade económica), a execução de financiamentos contratados (em linha com o planeamento da despesa) bem como a cobrança de valores a receber e o melhoramento de formas de cobrança de receitas coercivas.

A dinâmica estimada para as **receitas correntes** decorre, essencialmente, dos seguintes agregados e previsões orçamentais:

RECEITA FISCAL

A receita fiscal é uma das principais fontes de receita do orçamento municipal e desagrega-se em impostos diretos e impostos indiretos, que contemplam, nomeadamente, as receitas provenientes da cobrança do IMI, IMT, Derrama municipal, IUC e demais impostos, entretanto extintos, mas cuja cobrança não tenha sido efetuada na altura da liquidação.

crescimento previstas na proposta de Orçamento de Estado para 2024. A variação é sustentada no crescimento do Imposto Municipal s/ Transações Onerosas de Imóveis (IMT), com o crescimento da Derrama, e com a quebra no valor previsto para a cobrança do Imposto Municipal de Imóveis (IMI), tendo em consideração o valor cobrado no decurso de 2023 (valor que influencia o cálculo da previsão de acordo com o previsto no ponto 3.3.1 do POCAL), conforme descrito no “Enquadramento Previsional da Receita”.

QUADRO 17 - EVOLUÇÃO DA PREVISÃO DA RECEITA INICIAL FISCAL

Receita Fiscal	Unid: euros										
	2020	2021	Δ %	2022	Δ %	2023	Δ %	2024	Δ (€)	Δ %	Peso
Total	100 890 860	96 988 008	-3,9	101 281 203	4,4	111 222 929	9,8	121 646 780	10 423 851	9,4	100,0%
Impostos diretos	100 890 850	96 987 998	-3,9	101 233 922	4,4	111 222 509	9,9	121 645 780	10 423 271	9,4	100,0%
Imposto Municipal s/ Imóveis (IMI)	30 911 740	31 031 798	0,4	31 913 570	2,8	35 295 490	10,6	31 299 200	-3 996 290	-11,3	25,7%
Imposto Único de Circulação (IUC)	13 658 430	12 992 270	-4,9	13 745 360	5,8	13 115 310	-4,6	14 194 990	1 079 680	8,2	11,7%
Imposto Municipal s/ Trans. Onerosas Imóveis (IMT)	33 735 000	31 345 830	-7,1	35 650 780	13,7	44 321 229	24,3	52 293 790	7 972 561	18,0	43,0%
Derrama	22 546 700	21 592 150	-4,2	19 906 020	-7,8	18 481 310	-7,2	23 854 800	5 373 490	29,1	19,6%
Impostos Abolidos + Impostos Diretos Diversos	38 980	25 950	-33,4	18 192	-29,9	9 170	-49,6	3 000	-6 170	-67,3	0,0%
Impostos indiretos	10	10	0,0	47 281	>100,0	420	<100,0	1 000	580	>100,0	0,0%

FONTE: PROPOSTA DO ORÇAMENTO DE RECEITA PARA 2024

Os impostos diretos, no período em análise, maioritariamente apresentam uma tendência de crescimento. Assim, pode observar-se o peso de cada imposto face ao total da receita fiscal

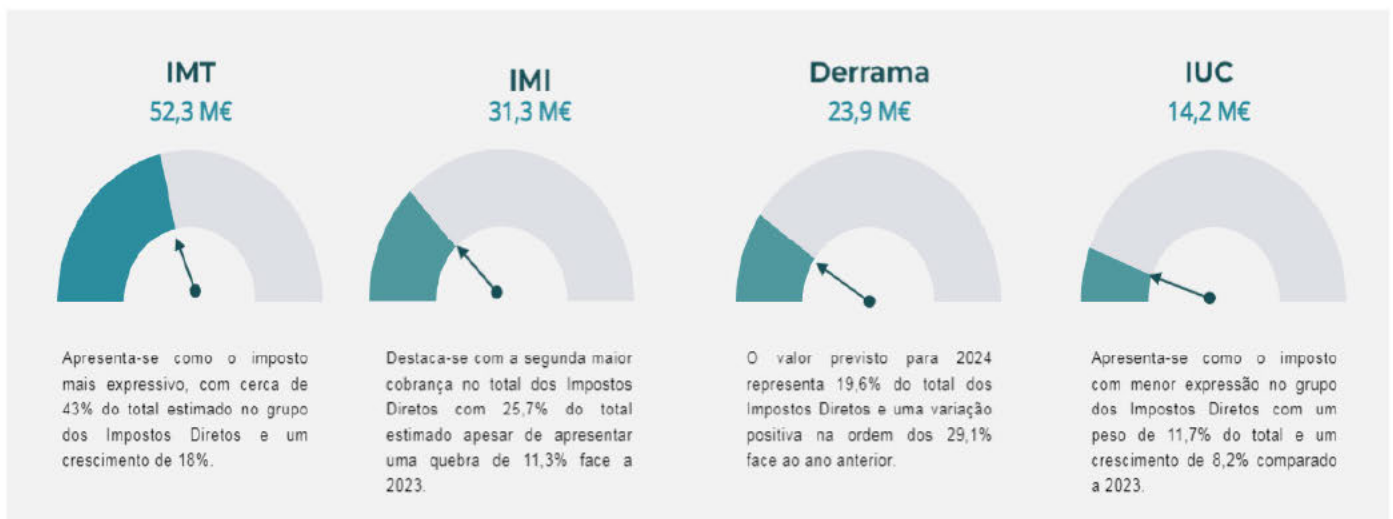

Num contexto de rigor e transparência na gestão correta e cuidada na aplicação dos dinheiros públicos, a presente proposta reflete os impactos da receita nas rubricas elencadas. Deste

conjunto de impostos, o IMT e o IMI irão ter alterações legislativas previstas na proposta de Lei do Orçamento de Estado para 2024 que irão impactar o sector imobiliário a nível fiscal.

RECEITA NÃO FISCAL

Este conjunto de receitas, apresenta um crescimento na ordem dos 13,3% quando comparado com o ano de 2023, sobretudo nas receitas de capital, conforme evidenciado no quadro seguinte;

QUADRO18 - EVOLUÇÃO DA PREVISÃO DA RECEITA NÃO FISCAL

Unid: euros										
Receita Não Fiscal	2020	2021	Var (%)	2022	Var (%)	2023	Var (%)	2024	Var (€)	TxVar (%)
Total	70 802 160	92 958 380	31,3	86 095 733	-7,4	133 696 072	55,3	151 470 990	17 774 918	13,3
Receita Corrente	66 296 560	70 696 760	0,3	71 491 802	3,0	79 936 313	10,6	84 820 000	15 307 538	8,0
Taxas, Multas e Outras Penalidades	5 260 090	6 958 850	32,3	6 122 813	-12,0	8 409 527	37,3	7 918 460	-491 067	-5,8
Rendimentos de Propriedade	5 544 420	8 530 460	53,9	5 946 317	-30,3	4 831 110	-18,8	4 852 690	21 580	0,4
Transferências e Subsídios Correntes	32 128 700	36 034 210	12,2	39 518 807	9,7	43 763 735	10,7	49 662 160	5 898 425	13,5
Venda de Bens e Serviços	22 804 490	18 656 220	-18,2	19 111 182	2,4	21 947 975	14,8	21 705 980	-241 995	-1,1
Outras Receitas Correntes	558 860	517 020	-7,5	792 683	53,3	983 966	24,1	680 710	-303 256	-30,8
Receita de Capital	4 505 560	22 261 580	>100,0	14 603 891	-34,4	24 756 759	69,5	47 647 990	22 891 231	92,5
Venda de Bens de Investimento	479 580	18 553 440	>100,0	7 663 759	-58,7	7 504 640	-2,1	15 459 760	7 955 120	>100,0
Transferências e Subsídios de Capital	3 988 650	3 600 720	-9,7	6 831 673	89,7	17 182 270	151,5	32 151 600	14 969 330	87,1
Outras Receitas de Capital	37 320	107 410	>100,0	108 449	1,0	68 849	-36,5	35 630	-33 219	-48,2
Reposições não Abatidas nos Pagamentos	10	10	0,0	10	0,0	1 000	>100,0	1 000	0	0,0
Receita Efetiva	70 802 120	92 958 340	10,6	86 095 693	-7,4	104 693 072	21,6	132 467 990	38 198 769	17,7
Receita com Ativos Financeiros	20	20	0,0	20	0,0	5 002 000	>100,0	5 002 000	0	0,0
Receita com Passivos Financeiros	20	20	0,0	20	0,0	24 001 000	>100,0	14 001 000	-10 000 000	-41,7
Receita não Efetiva	40	40	0,0	40	0,0	29 003 000	>100,0	19 003 000	-10 000 000	-34,5

FONTE: PROPOSTA DO ORÇAMENTO DE RECEITA PARA 2024

No que respeita às **TAXAS, MULTAS E OUTRAS PENALIDADES**, é previsto uma ligeira quebra na ordem 5,8% face ao exercício anterior, por conta do método de cálculo que resulta da média da receita cobrada dos últimos 24 meses que precede a elaboração da proposta de orçamento.

Neste capítulo da receita foi considerado como valor previsional, na rubrica 0401239905 - Taxa de Gestão de Resíduos – TGR, o montante de 1,15 milhões de euros resultante da aplicação das seguintes variáveis:

- Valor dotado em GOP para 2024 a pagar à TratoLixo, líquido de IVA (6%) e deste é apurado o valor correspondente à Atividade Regulada (87%);
- Previsão do n.º de metros cúbicos de água consumida para o ano de 2024 (informação prestada pelo SIMAS).

A estimativa dos **RENDIMENTOS DE PROPRIEDADE** inscritas para o ano de 2024, apresentam o montante 4,9 milhões de euros, registando uma ligeira subida de 0,4% face ao ano de 2023. Nesta rubrica destaca-se a renda do contrato de concessão de distribuição de energia elétrica com a E-REDES e comunicações (4,4 milhões de euros) e os juros resultantes da aplicação do CEDIC (Certificados Especiais de Dívida de Curto Prazo), no montante de 142,5 mil euros para uma taxa de 2,81%

As **TRANSFERÊNCIAS CORRENTES** apresentam um valor inscrito no montante de 49,7 milhões de euros, montante que traduz um crescimento de 13,5% face a 2023 (+ 5,9 milhões de euros), devido ao aumento da Participação Fixa de IRS (+ 1,1 milhões de euros) e ainda pelo acréscimo do valor das transferências ao abrigo do Fundo de Financiamento da Descentralização (referente à Educação, Saúde e Ação de Social, no âmbito da delegação de competências assumidas pelas Autarquias), conforme se encontra descrito no ponto “Enquadramento Previsional da Receita”.

A **VENDA DE BENS E SERVIÇOS** apresenta-se com uma quebra de 1,1%, com o valor estimado de 21,7 milhões de euros, comparativamente ao valor estimado no Orçamento de 2023, consequência do cálculo da média das cobranças efetuadas nos últimos 24 meses.

Nas **OUTRAS RECEITAS CORRENTES**, influenciadas pela receita cobrada nos dois últimos anos, estima-se para 2024 o montante de 680,7 mil euros, o que significa um decréscimo de 30,8%, o que em valores absolutos representa uma quebra de 303,3 mil euros.

COMPONENTE DE CAPITAL

Concorre para a dinâmica da receita de capital, o montante de 47,6 milhões de euros, o que traduz um crescimento de 92,5% quando comparado com o ano de 2023, suportado pelas seguintes variações:

A **VENDA DE BENS DE INVESTIMENTO** apresenta-se com um valor previsional na ordem dos 15,5 milhões de euros regista uma taxa de variação superior a 100% quando comparado com o ano de 2023 (8,0 milhões de euros).

As **TRANSFERÊNCIAS DE CAPITAL** preveem, no seu conjunto, cerca de 32,2 milhões de euros (+87,1%), sendo que 18,3 milhões de euros resultam das liquidações de receitas emitidas e não cobradas à data relativas ao PRR - Comunidades em Ação (AML) e PRR - Habitação (IHRU), no montante de 3,8 milhões de euros e 14,5 milhões de euros, respetivamente. A restante receita das transferências de capital, refere-se a novas candidaturas no âmbito do PRR, nomeadamente, 5 contratos aprovados pelo IHRU que se encontram em tramitação processual não estando ainda reconhecidos contabilisticamente, pelo que terão que ser inscritos no decorrer da execução orçamental, a saber:

- Empreendimento 30 fogos Irmã Joana - Porto Salvo, no valor de 4,5 milhões de euros;
- Construção de 17 fogos - Terra do Moinho - Porto Salvo, no montante de 2,7 milhões de euros;
- Reabilitação de 16 fogos Bairro Laveiras/Caxias, no valor de 583,4 mil euros;
- Reabilitação de 36 fogos - Bairro Alto da Loba - Paço de Arcos, no valor de 1,1 milhões de euros;
- Reabilitação de 40 fogos - Bairro Moinho das Rolas - Porto Salvo, no montante de 874,1 milhões de euros;
- Reabilitação de 48 fogos Bairro Laveiras/Caxias, no valor de 2,3 milhões de euros.

As **OUTRAS RECEITAS DE CAPITAL**, tratando-se de um capítulo com carácter residual apresenta-se com uma estimativa de 35,6 mil euros, valor que regista uma variação negativa face à dotação estimada em 2023, devido ao cálculo da média das cobranças efetuadas nos últimos 24 meses.

OS **ATIVOS FINANCEIROS** contabilizam as operações financeiras, quer com a aquisição de títulos de crédito, quer com a concessão de empréstimos, englobando as aplicações de curto prazo e as de médio e longo prazo. Apresenta-se com uma estimativa de 5,0 milhões de euros referente à aplicação em Certificados Especiais de Dívida Pública (CEDIC), de curto prazo.

Os **PASSIVOS FINANCEIROS** preveem o valor de 14,0 milhões de euros, suportado no empréstimo contratualizado em 23 de maio de 2022 com o Banco BPI, até ao montante global de 34,5 milhões de euros em que o valor previsto para o ano de 2024 se refere à disponibilização de verbas referentes à execução dos projetos de investimento para o qual está consignado.

DESPESA

QUADRO 19 - PROPOSTA DE ORÇAMENTO DE DESPESA PARA 2024



FONTE: PROPOSTA DO ORÇAMENTO DE A PARA 2024

Nos últimos exercícios, tem-se verificado um aumento gradual quer da despesa corrente quer da despesa de capital, conforme se verifica no gráfico abaixo mencionado. Este crescimento regista uma taxa média anual de 13,9% na despesa corrente e 11,0% na despesa de capital.

QUADRO 20 - EVOLUÇÃO DA DOTAÇÃO INICIAL DAS DESPESAS

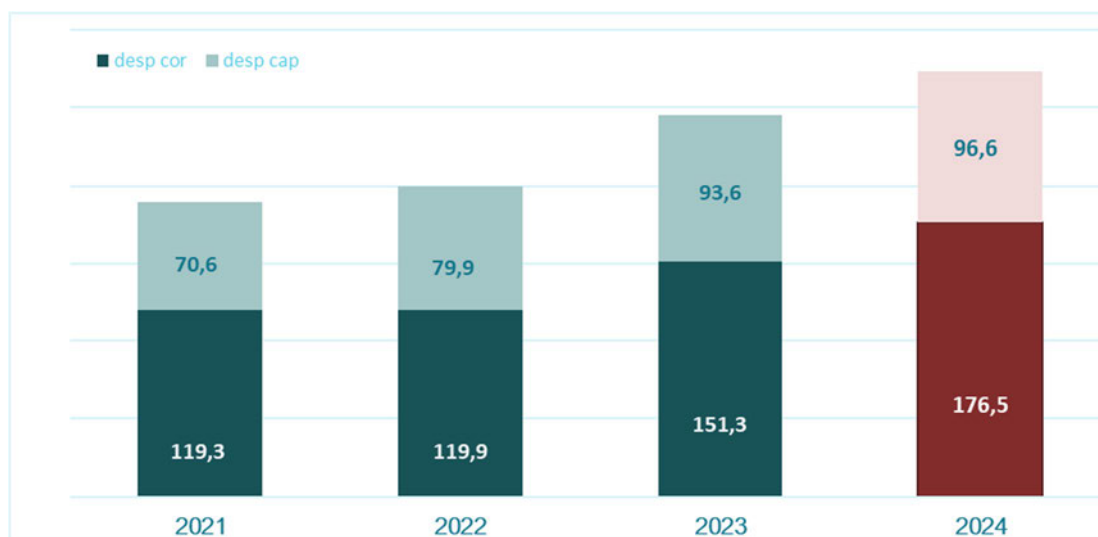

FONTE: ORÇAMENTOS: MAPAS DA DESPESA

O exercício plurianual que esteve na base do apuramento dos montantes da despesa, exibido no quadro infra, assentam no cumprimento dos projetos de investimento (despesas de capital) e despesas correntes plurianuais.

Sendo a proposta de Orçamento para o ano de 2024 construída com base no normativo SNC-AP, importa referir que as despesas plurianuais estão em equilíbrio com as respetivas receitas previsionais plurianuais.

QUADRO 21 - ESTRUTURA, PLURIANUAL, DA DESPESA

Rubrica	Designação	Orçamento 2024			Plano Plurianual Orçamental			
		Períodos anteriores	Período	Soma	2025	2026	2027	2028
	Despesa corrente	0	176 504 424	176 504 424	148 777 879	124 841 046	102 483 580	89 720 095
D01	Despesas com o pessoal	0	69 166 726	69 166 726	72 847 523	72 847 523	72 847 523	72 847 523
D02	Aquisição de bens e serviços		71 401 637	71 401 637	48 467 856	33 290 523	20 101 765	12 128 280
D03	Juros e outros encargos		1 324 837	1 324 837	1 300 000	220 000	180 000	180 000
D04	Transferências correntes	0	32 673 944	32 673 944	24 565 718	16 886 218	7 862 510	3 072 510
D05	Outras despesas correntes		1 937 280	1 937 280	1 596 782	1 596 782	1 491 782	1 491 782
	Despesa de capital	0	94 861 302	94 861 302	103 811 597	43 556 057	14 637 769	5 157 830
D06	Investimento		87 816 349	87 816 349	95 048 220	39 346 928	14 627 769	5 157 830
D07	Transferências de capital		7 043 953	7 043 953	8 763 377	4 209 129	10 000	0
D08	Outras despesas de capital		1 000	1 000	0	0	0	0
	Despesa Efetiva (4)	0	271 365 726	271 365 726	252 589 476	168 397 103	117 121 349	94 877 925
D09	Despesa com ativos financeiros		10	10	0	0	0	0
D10	Despesa com passivos financeiros		1 753 034	1 753 034	2 900 000	2 900 000	2 810 000	2 800 000
	Despesa Não Efetiva (5)	0	1 753 044	1 753 044	2 900 000	2 900 000	2 810 000	2 800 000
	Despesa Total	0	273 118 770	273 118 770	255 489 476	171 297 103	119 931 349	97 677 925

No quadro acima, apresentam-se as dotações inseridas nas Grandes Opções do Plano, correspondendo não só a 2024, como também a anos futuros dos mapas PPI (Plano Plurianual de Investimento) e AMR (Atividades Mais Relevantes).

A análise do quadro infra, permite verificar a evolução da despesa inicial, por rubrica, no quadriénio 2020-2023:



QUADRO 22 - EVOLUÇÃO DA DESPESA INICIAL

Unid: euros

Descrição	2020	2021	Var (%)	2022	Var (%)	2023	Var (%)	2024	Var (€)	TxVar (%)
Despesa Total	171 693 010	189 946 388	10,6	199 793 050	5,2	244 920 000	22,6	273 118 770	28 198 770	11,5
Despesa Corrente	121 671 625	119 310 151	-1,9	119 890 239	0,5	151 338 217	26,2	176 504 424	25 166 207	16,6
Despesas com o pessoal	37 300 243	34 374 806	-7,8	37 796 722	10,0	54 106 462	43,2	69 166 726	15 060 264	27,8
Aquisição de bens e serviços	59 484 981	61 734 878	3,8	61 176 604	-0,9	70 471 403	15,2	71 401 637	930 234	1,3
Juros e outros encargos	325 868	124 210	-61,9	68 600	-44,8	375 000	>100,0	1 324 837	949 837	>100,0
Transferência e subsídios correntes	23 445 668	22 124 257	-5,6	19 275 330	-12,9	24 595 352	27,6	32 673 944	8 078 592	32,8
Outras despesas correntes	1 114 865	952 000	-14,6	1 572 983	65,2	1 790 000	13,8	1 937 280	147 280	8,2
Despesa de Capital	47 934 223	69 266 684	44,5	78 667 811	13,6	92 081 773	17,1	94 861 302	2 779 529	3,0
Aquisição de bens de capital	44 805 532	64 438 371	43,8	73 393 281	13,9	87 236 804	18,9	87 816 349	579 545	0,7
Transferência e subsídios de capital	3 127 691	4 827 313	54,3	5 273 530	9,2	4 843 969	-8,1	7 043 953	2 199 984	45,4
Outras despesas de capital	1 000	1 000	0,0	1 000	0,0	1 000	0,0	1 000	0	0,0
Despesa Efetiva	169 605 848	188 576 835	11,2	198 558 050	5,3	243 419 990	22,59	271 365 726	27 945 736	11,5
Despesa com Ativos Financeiros	193 948	1 000	-99,5	1 000	0,0	10	-99,0	10	0	0,0
Despesa com Passivos Financeiros	1 893 214	1 368 553	-27,7	1 234 000	-9,8	1 500 000	21,6	1 753 034	253 034	16,9
Despesa não Efetiva	2 087 162	1 369 553	-34,4	1 235 000	-9,8	1 500 010	21,46	1 753 044	253 034	16,9

Fonte: MAPAS ORÇAMENTO DE DESPESA

DESPESAS CORRENTES

Relativamente às despesas correntes prevê-se um aumento face ao ano anterior, em cerca de 25,2 milhões de euros, em valores absolutos. Este acréscimo de 16,6%, deve-se sobretudo, em termos absolutos, ao aumento das despesas com o pessoal de 15,1 milhões de euros (+27,8%) e ao incremento das transferências e subsídios correntes em 8,1 milhões de euros (+32,8%).

Estas despesas desagregam-se pelas seguintes rubricas:

As **DESPESAS COM O PESSOAL**, apresentam uma dotação de 69,2 milhões de euros abrangendo todas as variações nas remunerações decorrentes da Proposta da LOE 2024. O crescimento face ao orçamento inicial de 2023 é de 15,1 milhões de euros, no entanto, relativamente ao orçamento final destas despesas, a variação é aproximadamente de 4,0 milhões euros, uma vez que durante o presente anos, as despesas com o pessoal foram alvo de reforço orçamental no valor de 11,0 milhões de euros.

A **AQUISIÇÃO DE BENS E SERVIÇOS**, sendo o grupo de despesas com maior expressão, cerca de 40,5% do total das despesas correntes, com uma dotação de 71,4 milhões de euros para o ano de 2024, verifica um ligeiro acréscimo (1,3%) face ao ano anterior, derivado principalmente, das variações de preços, afetos aos contratos das prestações de serviços.

Os **JUROS E OUTROS ENCARGOS**, decorrem do serviço da dívida e estima-se para 2024 o valor de 1,3 milhões de euros (+949,8 mil euros), o que se explica com o forte aperto da política monetária que o Banco Central Europeu (BCE) está a empreender para controlar a inflação, que originou múltiplas subidas da taxa Euribor associada aos contratos de empréstimo.

As **TRANSFERÊNCIAS CORRENTES**, com 32,7 milhões de euros, representam um acréscimo de 8,1 milhões de euros (+ 32,8%) face a 2023. Este valor engloba as transferências para as Freguesias, no âmbito da delegação de competências, em cerca de 2,9 milhões de euros, no âmbito da descentralização de competências na área da educação e da saúde, com 4,5 e 2,2 milhões de euros, respetivamente. Para além destas, são atribuídas as bolsas de estudo e mérito de 1,5 milhões de euros e ainda, ao abrigo do protocolo com a AML (transportes), 2,9 milhões de euros. Para o associativismo desportivo, prevê-se a transferência de 1,4 milhões de euros.

OUTRAS DESPESAS CORRENTES, apresentam-se com uma estimativa na ordem dos 1,9 milhões de euros, registando uma variação positiva de 8,2% face ao ano anterior. Para esta rubrica concorrem impostos a suportar pelo Município, nomeadamente o IVA, indemnizações, e outras despesas residuais.

DESPESAS DE CAPITAL

Relativamente às despesas de capital (deduzidas dos ativos e passivos financeiros), dotadas 94,9 milhões de euros, apresentam-se com um peso de 34,7% da despesa total. Estas despesas, consubstanciam-se num investimento em aquisição de bens de capital de 87,8 milhões de euros, representando 92,6 % do total da despesa de capital e ainda em transferência e subsídios de capital no valor de 7.0 milhões de euros.

Estas despesas de capital, desagregam-se pelas seguintes rubricas:

QUADRO 23 - EVOLUÇÃO DAS COMPONENTES DO INVESTIMENTO

Descrição	2020	2021	Var (%)	2022	Var (%)	2023	Var (%)	2024	Unid: euros	
									Var (€)	TxVar (%)
Investimentos	31 659 732	42 862 292	35,4	44 559 657	4,0	69 442 845	55,8	70 729 764	1 286 919	1,9
Terrenos	10	230 000	>100,0	586 500	>100,0	1 419 670	142,1	1 429 170	9 500	0,7
Habitacões	1 613 010	1 744 782	8,2	5 027 046	188,1	21 462 453	326,9	19 502 810	-1 959 643	-9,1
Edifícios	18 940 652	23 736 694	25,3	20 327 957	-14,4	32 482 538	59,8	37 896 409	5 413 871	16,7
Construções diversas	3 211 530	9 189 526	186,1	13 726 239	49,4	9 397 279	-31,5	7 962 938	-1 434 341	-15,3
Material de transporte	2 800 910	3 105 750	10,9	809 038	-74,0	606 450	-25,0	123 070	-483 380	-79,7
Equipamento de informática	452 050	797 550	76,4	339 030	-57,5	874 520	157,9	1 510 620	636 100	72,7
Software informático	699 008	571 090	-18,3	316 100	-44,6	175 090	-44,6	160 100	-14 990	-8,6
Equipamento administrativo	440 000	497 010	13,0	620 010	24,7	340 425	-45,1	220 010	-120 415	-35,4
Equipamento básico	2 498 612	2 334 880	-6,6	2 412 127	3,3	2 424 410	0,5	1 924 597	-499 813	-20,6
Artigos e objectos de valor	968 950	630 000	-35,0	395 600	-37,2	260 000	-34,3	30	-259 970	-100,0
Outros Investimentos	35 000	25 010	-28,5	10	-100,0	10	0,0	10	0	0,0
Bens do Dominio Público	13 145 800	21 576 079	64,1	28 833 624	33,6	17 793 959	-38,3	17 086 585	-707 374	-4,0
	44 805 532	64 438 371	43,8	73 393 281	13,9	87 236 804	18,86	87 816 349	579 545	0,7

FONTE: MAPA PROPOSTA DO ORÇAMENTO DE DESPESA

Relativamente ao **INVESTIMENTO**, os agregados **HABITAÇÕES** e **EDIFÍCIOS**, com mais de 81% do investimento, totalizam 57,4 milhões de euros. Destes, destacam-se os projetos para a habitação, financiados pelo Programa de Recuperação e Resiliência (PRR), através da construção de nova habitação no concelho (Novos Programas de Habitação) orçamentados em 19,5 milhões de euros, da reabilitação dos bairros municipais (PRBM) com 5,5 milhões de euros e ainda projetos para a habitação jovem, em cerca de 2,4 milhões.

Para além dos projetos financiados ao abrigo do PRR, encontra-se em conclusão o Novo Edifício Fórum (22,0 milhões de euros), a construção dos pavilhões desportivos da Escola Aquilino Ribeiro em Porto Salvo (1,8 milhões de euros) e da escola Dr. Joaquim Barros em Paço de Arcos (1,2 milhões), a reabilitação e restauro da casa da Quinta dos sete Castelos - Casa dos Cientistas (1,7 milhões de euros), o Auditório Municipal Eunice Munoz (1,4 milhões de euros), o Centro Cultural de Barcarena - A Familiar (809 mil euros) e o alojamento de funcionários municipais (530 mil euros), entre outros.

Para as **CONSTRUÇÕES DIVERSAS** o montante de 8,0 milhões de euros, revela uma quebra de 15,3% face ao valor de 2023, no entanto está incluído nesta dotação a obra em curso na Escola Gil Vicente (1,4 milhões de euros).

Nos **BENS DO DOMÍNIO PÚBLICO** a dotação de 17,1 milhões de euros apresenta uma variação negativa de 4,0% face ao ano de 2023, que representam 707 mil euros em valores absolutos. As verbas inscritas para 2024 destinam-se, entre outras ações, para a requalificação do Centro Cívico de Carnaxide; Requalificações Várias ao Edificado - Obra, Fiscalização e Gestão; novos passeios, substituindo os existentes por materiais mais confortáveis; novas vias e conservar e executar obra no espaço público (3,9 milhões de euros).

AS TRANSFERÊNCIAS E SUBSÍDIOS DE CAPITAL representam 7,0 milhões de euros desta rubrica o que significa um aumento de 2,2 milhões de euros, face ao valor de 2023. O valor dotado refere-se, essencialmente, ao montante de 2,5 milhões de euros para transferências para as Freguesias, no âmbito da delegação de competências na componente de investimento e 4,0 milhões para as instituições sem fins lucrativos para a realização de obras e aquisição de equipamentos.

O **PASSIVO FINANCEIRO**, regista o serviço da dívida do Município, ou seja, as amortizações a pagar pelos empréstimos em vigor e que se encontram discriminados no Anexo “Empréstimos de Médio e Longo Prazo 2024”. O valor estimado situa-se nos 1,8 milhões de euros, montante que reflete um aumento face ao ano anterior, na ordem dos 253,0 mil euros. No que se refere ao empréstimo contratualizado em 2022 com o BPI, até ao montante de 34,5 milhões de euros, estaremos, ainda, no 1.º semestre de 2024 no período de carência de capital, pelo que o início das amortizações ocorrerá no 2.º semestre de 2024.

GRANDES OPÇÕES DO PLANO

DESPESA POR CLASSIFICAÇÃO FUNCIONAL

As despesas orçamentais, para o ano de 2024, estão agregadas por objetivos, programas, projetos ou atividades e ações que dão origem às Grandes Opções do Plano (GOP), que reúnem o Plano Plurianual de Investimentos (PPI) e o Plano de Atividades mais Relevantes (AMR). Concorrem, também, as previsões plurianuais dos projetos fazendo a respetiva desagregação em termos de classificador orçamental conforme estabelecido no normativo do POCAL, respeitando a componente técnica e responsabilizando todos pelos resultados a alcançar.

Seguindo esta orientação o Orçamento decompõe-se em 3 classificações orgânicas:

- **01 – ASSEMBLEIA MUNICIPAL**, identifica a despesa decorrente do funcionamento deste órgão;
- **02 - CÂMARA MUNICIPAL**, inclui a despesa afeta ao Executivo, Direções e Serviços Municipais;
- **03 - OPERAÇÕES FINANCEIRAS**, agrega os ativos e passivos financeiros, bem como os juros e outros encargos.

QUADRO 24 - EXECUÇÃO DAS CLASSIFICAÇÕES ECONÓMICAS/ORGÂNICAS

Unid: euros

Orgânica	AMR	PPI	Total	Peso (%)
01 Assembleia Municipal	124 000	0	124 000	0,0
02 Câmara Municipal	175 005 587	94 861 302	269 866 889	98,8
03 Operações Financeiras	1 374 837	1 753 044	3 127 881	1,2
Total	176 504 424	96 614 346	273 118 770	100,0

FONTE: MAPA DAS GOP'S PARA 2024

A despesa total, resulta da repartição por funções e subfunções, identificando as prioridades e o esforço financeiro desenvolvido em cada uma, de acordo com os objetivos estabelecidos na proposta de Orçamento para o ano de 2024, conforme o quadro seguinte:

QUADRO 25 - DISTRIBUIÇÃO DA DESPESA POR CLASSIFICAÇÃO FUNCIONAL

Unid: euros

Funções	AMR	PPI	Total	%
1 Funções Gerais	97 832 696	26 287 444	124 120 140	45,4
2 Funções Sociais	65 194 445	57 865 587	123 060 032	45,1
3 Funções Económicas	9 081 042	8 171 261	17 252 303	6,3
4 Outras Funções	4 396 241	4 290 054	8 686 295	3,2
Total	176 504 424	96 614 346	273 118 770	100,0

FONTE: MAPA DAS GOP'S PARA 2024

As **FUNÇÕES GERAIS** apresentam-se como as mais expressivas, como se verifica pela análise do quadro supra. Agrupam os serviços que atendem as atividades de âmbito geral de funcionamento interno do Município e detêm um orçamento no montante de 124,1 milhões de euros, valor que representa cerca de 45,4% do total da proposta de Orçamento e um aumento de 13% quando comparado com 2023.

As **FUNÇÕES SOCIAIS**, com a dotação de 123,1 milhões de euros, apresentam-se como o segundo grupo mais expressivo com 45,1% do total da proposta de Orçamento e um crescimento de 7,9% (+ 9 milhões de euros) quando comparado com o exercício anterior.

As restantes **FUNÇÕES, ECONÓMICAS E OUTRAS**, representam no seu conjunto 9,5% do total do orçamento (25,9 milhões de euros), percentagem que traduz um crescimento de 23,3% (+ 4,9 milhões de euros).

QUADRO 26 - EXECUÇÃO DA DESPESA, POR SUBFUNÇÕES

Unid: euros

Designação	2023	2024			% Peso	Δ %
		AMR	PPI	Total		
100 Funções Gerais	109 837 097	97 832 696	26 287 444	124 120 140	45,4	13,0
111 Administração Geral	106 246 874	95 879 402	25 771 905	121 651 307	44,5	14,5
121 Proteção Civil	3 305 519	1 925 150	510 989	2 436 139	0,9	-26,3
122 Polícia Municipal	284 704	28 144	4 550	32 694	0,0	-88,5
200 Funções Sociais	114 049 189	65 194 445	57 865 587	123 060 032	45,1	7,9
211 Ensino Não Superior	17 863 340	15 675 474	3 571 836	19 247 310	7,0	7,7
221 Serviços Individuais de Saúde	2 994 153	3 341 423	2 809	3 344 232	1,2	11,7
232 Ação Social	6 629 876	8 579 708	310 616	8 890 324	3,3	34,1
241 Habitação	26 775 172	750 107	28 169 310	28 919 417	10,6	8,0
242 Ordenamento do Território	14 511 284	4 895 578	8 060 255	12 955 833	4,7	-10,7
245 Resíduos Sólidos	9 378 383	8 136 990	244 470	8 381 460	3,1	-10,6
246 Proteção do Meio Ambiente	14 457 429	14 155 225	209 949	14 365 174	5,3	-0,6
251 Cultura	11 775 396	6 239 165	6 045 019	12 284 184	4,5	4,3
252 Desporto, Recreios e Lazer	8 601 006	3 420 765	9 602 826	13 023 591	4,8	51,4
253 Outras Atividades Cívicas Religiosas	1 063 150	10	1 648 497	1 648 507	0,6	> 100,0
300 Funções Económicas	13 650 279	9 081 042	8 171 261	17 252 303	6,3	26,4
320 Iluminação Pública	3 163 597	2 130 010	600 747	2 730 757	1,0	-13,7
331 Transportes Rodoviários	6 671 482	3 307 696	6 425 507	9 733 203	3,6	45,9
342 Turismo	2 772 670	3 168 426	82 010	3 250 436	1,2	17,2
350 Outras Funções Económicas	1 042 530	474 910	1 062 997	1 537 907	0,6	47,5
400 Outras Funções	7 383 435	4 396 241	4 290 054	8 686 295	3,2	17,6
410 Operações da Dívida Autárquica	1 925 010	1 374 837	1 753 044	3 127 881	1,1	62,5
420 Transferências entre Administrações	5 458 425	3 021 404	2 537 010	5 558 414	2,0	1,8
Total	244 920 000	176 504 424	96 614 346	273 118 770	100,0	11,5

FONTE: MAPA DAS GOP'S PARA 2024

A análise do quadro anterior permite registar o seguinte:

As **FUNÇÕES GERAIS** agregam as despesas inerentes à atividade no âmbito do funcionamento da autarquia, no total de 124,1 milhões de euros (+13%) suportadas pelas remunerações e as despesas de funcionamento em cerca de 78,8% (97,8 milhões de euros) do total da função.

As **FUNÇÕES SOCIAIS** com uma previsão total de 123,1 milhões de euros, apresenta-se como a segunda agregação de despesas mais expressiva, sendo a “**HABITAÇÃO**” a subfunção mais relevante, com o montante de 28,9 milhões de euros, onde se incluem os **NOVOS PROGRAMAS DE**

HABITAÇÃO (NPH) e o PLANO DE RECUPERAÇÃO DOS BAIROS MUNICIPAIS (PRBM) destacando-se a conclusão/continuidade dos projetos já em execução: para construção de fogos no Alto da Montanha (6,9 milhões de euros), Parque da Junça (2,9 milhões de euros) e Quinta dos Aciprestes (1,9 milhões de euros) e o início de novas construções mediante a aprovação das candidaturas efetuadas ao IHRU.

A subfunção “**ENSINO NÃO SUPERIOR**”, com 19,2 milhões de euros, destaca-se pela gestão da transferência de competências, no montante de 4,9 milhões de euros, remodelação do edificado escolar no valor total de 3,5 milhões de euros, onde se destaca a remodelação da Escola Gil Vicente com o valor de 1,5 milhão de euros e a concessão de serviços de refeições escolares, no valor de 5,6 milhões de euros.

A “**PROTEÇÃO DO MEIO AMBIENTE**”, apresenta-se com o orçamento de despesa no valor de 14,4 milhões de euros, valor que representa 11,7% do total da subfunção, onde se destaca as ações dos Espaços Verdes, com cerca de 9,5 milhões de euros e a Higiene Urbana com cerca de 2,6 milhões de euros, não podendo deixar de evidenciar o orçamento de 841,3 mil euros para o Plano Estratégico das Linhas de Água (PELACO).

As **FUNÇÕES ECONÓMICAS** totalizam o montante de 17,3 milhões de euros, para gestão da iluminação pública (2,7 milhões de euros), Transportes Rodoviários (9,7 milhões de euros), Turismo e Outras Funções Económicas (4,8 milhões de euros). Aqui destaca-se a subfunção “**TRANSPORTES RODOVIÁRIOS**” com um aumento de 45,9%, destinados à requalificação/reformulação de infraestruturas várias, construção de novas ciclovias e obras de conservação no espaço público, e ainda à participação do Município no âmbito do Protocolo dos Transportes para a AML, no montante de 2,9 milhões de euros. A subfunção “**TURISMO**” verifica, também, um incremento da sua dotação em 17,2%. Em sentido contrário a subfunção “**ILUMINAÇÃO PÚBLICA**” apresenta um decréscimo de 13,7% devido aos investimentos realizados na aquisição de equipamentos mais eficientes e numa melhor gestão da iluminação pública do Concelho.

As **OUTRAS FUNÇÕES** apresentam uma dotação na ordem dos 8,7 milhões de euros, registando um crescimento de 1,3 milhões de euros (+ 17,6%) euros comparativamente ao valor do ano anterior, essencialmente, devido ao acréscimo de 62,5% na subfunção “**OPERAÇÕES DA DÍVIDA AUTÁRQUICA**”, correspondente ao serviço da dívida (juros e amortizações de empréstimos).

DESPESA POR SERVIÇO RESPONSÁVEL

QUADRO 27 - DESPESA POR SERVIÇO RESPONSÁVEL

Unid: euros

Unidades Orgânicas	2024			%
	AMR	PPI	Total	
Assembleia Municipal	124 000	0	124 000	0,0
Câmara Municipal	10 221 437	3 591 781	13 813 218	5,1
Gabinetes de Assessoria	6 768 133	3 076 262	9 844 395	
Polícia Municipal	1 528 144	4 550	1 532 694	
Serviço Municipal de Proteção Civil Municipal	1 925 160	510 969	2 436 129	
Direção Municipal de Administração Geral	87 896 840	3 906 305	91 803 145	33,6
Departamento de Gestão Organizacional	2 072 380	0	2 072 380	
Departamento de Gestão de Recursos Humanos	71 043 602	1 000	71 044 602	
Departamento de Finanças e Património	9 377 028	2 234 585	11 611 613	
Departamento de Inovação e Tecnologias de Informação e Comunicação	5 403 830	1 670 720	7 074 550	
Direção Municipal de Ordenamento do Território e Desenvolvimento Urbano	3 893 834	21 309 352	25 203 186	9,2
Gabinete de Inteligência Territorial	316 951	10	316 961	
Departamento de Ordenamento do Território e Planeamento Urbano	3 206 110	20	3 206 130	
Departamento de Gestão Urbanística	151 010	17 000	168 010	
Departamento de Projetos Especiais e Reabilitação Urbana	134 941	21 282 312	21 417 253	
Direção Municipal de Obras, Gestão Ambiental e Habitação	36 585 167	62 747 875	99 333 042	36,4
Departamento de Obras Municipais	7 482 071	37 107 590	44 589 661	
Departamento de Ambiente e Qualidade de Vida	27 693 982	393 380	28 087 362	
Departamento de Habitação Municipal	732 204	25 246 865	25 979 069	
Direção Municipal de Educação, Desenvolvimento Social e Cultura	36 408 309	3 305 989	39 714 298	14,5
Departamento de Artes, Cultura, Turismo e Património Histórico	7 162 812	729 860	7 892 672	
Departamento de Desenvolvimento Social	12 333 340	1 074 616	13 407 956	
Departamento de Educação	13 865 221	501 513	14 366 734	
Operações Financeiras	1 374 837	1 753 044	3 127 881	1,2
Total Despesa	176 504 424	96 614 346	273 118 770	100,0

FONTE: MAPA DAS GOP'S PARA 2024

Os **GABINETES DE ASSESSORIA** estimam um orçamento total de 9,8 milhões de euros, onde o Gabinete de Apoio às Juntas se destaca com a maior dotação, no montante de 5,6 milhões de euros, para prosseguir a gestão da delegação de competências para as Uniões e Juntas de Freguesia.

A **DIREÇÃO MUNICIPAL DE ADMINISTRAÇÃO GERAL** apresenta-se com uma dotação de 91,8 milhões de euros. Centraliza a sua competência, na gestão do orçamento de pessoal cujas despesas assentam no desígnio de reforço das competências e qualificações dos trabalhadores e no

aumento da responsabilidade social do Município para com os seus trabalhadores e suas famílias, acionando o Fundo de Emergência Social nas situações em que seja comprovada a carência ao nível económico e social.

A **DIREÇÃO MUNICIPAL DE ORDENAMENTO DO TERRITÓRIO E DESENVOLVIMENTO URBANO** totaliza o montante de 25,2 milhões de euros. O Departamento Projetos Especiais e Reabilitação Urbana, destaca-se como a Unidade Orgânica mais expressiva, com cerca de 21,4 milhões de euros, direcionadas para a obra do Pavilhão da EB Joaquim de Barros, Pavilhão Desportivo da Escola Aquilino Ribeiro, Reformulação do Campo de Futebol – Laje, Santuário Nossa Senhora da Conceição da Rocha – Obra e Habitação Jovem.

A **DIREÇÃO MUNICIPAL DE OBRAS, GESTÃO AMBIENTAL E HABITAÇÃO**, prevê para o ano de 2024 o montante de 99,3 milhões de euros. O Departamento de Obras Municipais destaca-se com o valor de 44,6 milhões de euros, dotação para a conclusão do novo edifício administrativo municipal, e requalificações várias no edificado. Ao Departamento de Ambiente e Qualidade de Vida cabem 28,1 milhões de euros dos quais se destacam 8,3 milhões de euros para a manutenção dos espaços verdes no concelho, 1,4 milhões de euros para a varredura mecânica e ainda 3,6 milhões de euros no tratamento dos resíduos sólidos urbanos, entre outros

Ao Departamento de Habitação Municipal, com 26,0 milhões de euros atribuídos no orçamento inicial, compete a manutenção de fogos já existentes e sobretudo, no âmbito da execução do PRR, a construção e requalificação da habitação. É de esperar, perante os objetivos que o executivo delineou para a sua política habitacional e com a aprovação das candidaturas efetuadas ao IHRU, que o orçamento deste departamento seja incrementado ao longo do ano 2024.

A **DIREÇÃO MUNICIPAL DE EDUCAÇÃO, DESENVOLVIMENTO SOCIAL E CULTURA** apresenta uma dotação de 39,7 milhões de euros. Nesta direção municipal, o Departamento de Educação é dotado com 14,4 milhões de euro, direcionado para despesas com o serviço de refeições, para transferências no âmbito das competências para as escolas, requalificação do parque escolar, atribuição de bolsas de estudo e mérito, aposta, ainda fortemente, nos Polos Tecnológicos no âmbito da Ciência e Inovação. O Departamento de Desenvolvimento Social apresenta o montante de 13,4 milhões de euros, para fazer face ao apoio ao Municípe, no âmbito das intervenções sociais, combate ao envelhecimento, apoio através do Fundo de Emergência Social a famílias mais vulneráveis.

ANÁLISE DE DESENVOLVIMENTO ESTRATÉGICO

São 13 os objetivos estratégicos transversais ao Município que baseados nas orientações político-estratégicas do executivo permitem o planeamento financeiro e contabilístico ao alinhar a ação com a estratégia. Esta metodologia assenta na red denominação de ações numa perspetiva de rigor de classificação orçamental (económica e funcional).

QUADRO 28 - DESPESA POR OBJETIVOS E PROGRAMAS

Unid: euros

Eixos Estratégicos		AMR	PPI	Total	Peso no total executado (%)
01	Território Inteligente e Ordenamento Urbano Sustentável	4 971 842	48 092 286	53 064 128	19,4
01.01	Planeamento Estratégico do Território "Cidade Verde e Azul"	213 937	0	213 937	
01.02	Tecnologia Urbana	609 671	318 630	928 301	
01.03	Requalificação Urbana	262 423	17 218 251	17 480 674	
01.04	Edificação Municipal	20 000	28 790 310	28 810 310	
01.05	Beneficiação e Manutenção de Equipamentos e Infraestruturas	3 865 811	1 765 095	5 630 906	
02	Ambiente e Alterações Climáticas	24 708 408	1 555 084	26 263 492	9,6
02.01	Estratégia Municipal para Adaptações às Alterações Climáticas	82 200	0	82 200	
02.02	Eficiência Energética	2 130 010	600 747	2 730 757	
02.03	Concelho Limpo	10 692 686	264 460	10 957 146	
02.04	Sensibilização Ambiental	1 009 290	17 210	1 026 500	
02.05	Cidade Verde Sustentável	10 453 327	172 679	10 626 006	
02.06	Parques Urbanos	340 895	499 988	840 883	
03	Mobilidade Urbana Sustentável e Multivalente	3 307 696	6 425 507	9 733 203	3,6
03.01	Planeamento e Acessibilidades e Mobilidade	30 000	0	30 000	
03.02	Sistema de Transportes Públicos	23 900	40	23 940	
03.03	Infraestruturas Rodoviárias	384 786	4 961 544	5 346 330	
03.04	Oferta de Estacionamento	0	192 163	192 163	
03.05	Mobilidade Suave	10	1 271 760	1 271 770	
03.06	Transportes Rodoviários	2 869 000	0	2 869 000	
04	Mais e Melhor Habitação	750 107	28 169 310	28 919 417	10,6
04.01	Planeamento e Gestão da Habitação Municipal	384 010	0	384 010	
04.02	Programas de Habitação Municipal	271 007	18 938 795	19 209 802	
04.03	Recuperação do Parque Habitacional Municipal	95 090	9 230 515	9 325 605	
05	Desenvolvimento Económico	474 910	519 222	994 132	0,4
05.01	Captação e atração de Investimento	249 400	0	249 400	
05.02	Internacionalização e cooperação	225 510	519 222	744 732	

Unid: euros

Eixos Estratégicos		AMR	PPI	Total	Peso no total executado (%)
06	Concelho Seguro	1 953 294	515 529	2 468 823	0,9
06.01	Planeamento e Gestão da Proteção Civil	1 679 470	325 979	2 005 449	
06.02	Reforço do Sentimento de Segurança	273 824	189 550	463 374	
07	Líder na Educação	15 664 183	651 523	16 315 706	6,0
07.01	Rede Educativa e Equipamentos Escolares	4 618 001	421 503	5 039 504	
07.02	Rede Escolar	7 051 972	80 000	7 131 972	
07.03	Oportunidades Educativas Iguais para Todos	3 057 500	0	3 057 500	
07.04	Plano de Inovação e Tecnologia das Escolas	936 710	150 020	1 086 730	
08	Ciência e Inovação	1 519 323	1 000 010	2 519 333	0,9
08.01	Ciência e Sociedade	825 030	0	825 030	
08.02	Ciência, Inovação e Internacionalização	694 293	0	694 293	
08.03	Infraestruturas para a Ciência e Tecnologia	0	1 000 010	1 000 010	
09	Capital da Cultura e Turismo	7 888 268	811 880	8 700 148	3,2
09.01	Governança da Cultura	3 699 792	676 020	4 375 812	
09.02	Língua Portuguesa	1 020 040	53 850	1 073 890	
09.03	Dinamização do Turismo	2 458 636	10 010	2 468 646	
09.04	Valorização da Marca Oeiras, do Vinho Villa Oeiras e Gastronomia Local	709 800	72 000	781 800	
10	Coesão Social e Desporto	12 333 340	1 074 616	13 407 956	4,9
10.01	Promoção e Integração Social	5 464 058	299 616	5 763 674	
10.02	Promoção da Saúde e Desporto	5 824 901	760 000	6 584 901	
10.03	Promoção da Empregabilidade	30	0	30	
10.04	Jovens Felizes	1 044 351	15 000	1 059 351	
11	Bem Estar Animal	66 790	10	66 800	0,0
11.01	Fiscalização e Segurança Alimentar e dignificação e socialização do animal	66 790	10	66 800	
12	Governança Local e Modernização Administrativa	33 699 537	7 799 369	41 498 906	15,2
12.01	Cidadania e Proximidade	30	0	30	
12.02	Tecnologias, Conhecimento, Cibersegurança e Transparência para um Melhor Governo	4 600 110	1 202 100	5 802 210	
12.03	Marca e Comunicação Estratégica	2 142 535	20 000	2 162 535	
12.04	Alinhamento Estratégico Setor Empresarial Local com a Estratégia Municipal	2 780 623	0	2 780 623	
12.05	Aplicação Transparente dos Recursos Financeiros	21 053 709	6 576 269	27 629 978	
12.06	Melhor Gestão Municipal	369 910	0	369 910	
12.07	Recursos Humanos Motivados e Qualificados	2 752 620	1 000	2 753 620	
13	Mapa e Orçamento de Pessoal	69 166 726	0	69 166 726	25,3
13.01	Assembleia Municipal	124 000	0	124 000	
13.02	Câmara Municipal	679 744	0	679 744	
13.03	Serviços Municipais	68 362 982	0	68 362 982	
Total Eixos Estratégicos		176 504 424	96 614 346	273 118 770	100,0

FONTE: MAPA DAS GOP'S PARA 2024

Os objetivos estratégicos estabelecidos para o período 2021-2025 são sustentados em programas que desenvolvem políticas ambiciosas e arrojadas expressas em projetos e ações de longo prazo. Neste sentido a proposta de Orçamento para o ano de 2024 apresenta as dotações no quadro anterior e seguidamente detalhadas:

TERRITÓRIO INTELIGENTE E ORDENAMENTO URBANO SUSTENTÁVEL é o objetivo com mais expressão financeira com o valor de 53,1 milhões de euros e um peso de 19,4%. Neste objetivo destaca-se a nível de **REQUALIFICAÇÃO URBANA** a reformulação do campo de futebol da Lage (2,4 milhões de euros), Pavilhão Desportivo da Escola Aquilino Ribeiro em Porto Salvo (1,8 milhões de euros), em Património cultural, social e desportivo, é entendimento a requalificação do Santuário Nossa Senhora da Conceição da Rocha (1,6 milhões de euros). No que diz respeito à **EDIFICAÇÃO MUNICIPAL** salienta-se a continuidade da construção do Fórum Municipal (22,2 milhões de euros), Escola Gil Vicente (1,4 milhões de euros) e obra na Quinta dos Aciprestes (1,4 milhões de euros).

AMBIENTE E ALTERAÇÕES CLIMÁTICAS, neste eixo, a verba estimada é de cerca de 26,3 milhões de euros com um peso de 9,6 % no orçamento total, destacando-se o objetivo **CONCELHO LIMPO**, onde através da cidade verde sustentável apostamos na prevenção e manutenção de jardins e parques, bem como na recuperação dos existentes e na remoção de espécies invasoras e sedimento excessivo. Ainda neste eixo destacam-se as dotações para a Higiene Urbana de 2,6 milhões de euros e para Resíduos Urbanos cerca 8,4 milhões de euros.

MOBILIDADE URBANA SUSTENTÁVEL E MULTIVALENTE - melhorar a Mobilidade em Oeiras é o objetivo a que nos propomos, dedicando de forma contínua energia para a definição de soluções devidamente pensadas e fundamentadas. A dotação deste eixo é de 9,7 milhões de euros, representando cerca de 3,6% do total da despesa. Dentro deste objetivo, destacamos ainda os programas Infraestruturas Rodoviárias para Requalificação e a Reformulação e Beneficiação de Infraestruturas Viárias.

MAIS E MELHOR HABITAÇÃO, até 2030, o Município de Oeiras propõe-se investir na criação de habitações a preços acessíveis, no âmbito do plano municipal de habitação do concelho, que pretende beneficiar “uma população diferenciada, mas que tem a carência habitacional como denominador comum”. Este eixo apresenta-se com uma dotação global no montante de 28,9 milhões de euros com um peso de 10,6 % do total do orçamento. O Município e o IHRU celebraram até 2023, a assinatura dos contratos de financiamento para a construção de 139 casas destinadas a renda reduzida a famílias elegíveis no âmbito dos programas de financiamento

e contratos de financiamento de 6 edifícios a reabilitar no âmbito do PRBM. Os contratos decorrem da aprovação da candidatura apresentada pelo Município ao Programa 1º Direito – Programa de Apoio ao acesso à Habitação, no âmbito do investimento do Plano de Recuperação e Resiliência. Estas 139 casas num total de 746, a serem construídas até 2026, são destinadas aos vários públicos que se encontram em situação de carência habitacional, identificados no Plano Municipal de Habitação de Oeiras20/30.

DESENVOLVIMENTO ECONÓMICO com o foco de continuar a posicionar-se na linha da frente na instalação de sedes de empresas nacionais e internacionais continuaremos a privilegiar as atividades que correspondam à captação e atração do investimento, à promoção do Empreendedorismo e Promoção do Comércio Local em Oeiras, Este eixo tem um valor na ordem dos 994,1 mil euros.

CONCELHO SEGURO, apresenta uma dotação para 2024 no montante de 2,5 milhões de euros, com um peso de 0,9 %. A atribuição de subsídios às sete cooperações de bombeiros existentes no concelho, a manutenção do apoio para aquisição de fardamentos e equipamentos de proteção individual, o reforço do apoio a obras em quartéis, bem como a manutenção do apoio a formação prática e especializada de bombeiros são algumas das medidas propostas pelo Município.

LÍDER NA EDUCAÇÃO, prevê cerca de 16,3 milhões de euros com um peso de 6,0% do total do orçamento. Este eixo tem como princípios, criar as melhores condições para que todos os alunos de Oeiras possam rumar a um futuro de sucesso, tornando-se trabalhadores competentes, empreendedores determinados, cidadãos responsáveis e participativos. Deste eixo podemos destacar a “Rede Educativa e Equipamentos Escolares” com uma estimativa de 5,0 milhões de euros, com enfoque para a transferência de competências para os vários ciclos de ensino. No âmbito do programa “Rede Escolar”, com uma dotação de 7,1 milhões de euros, compreende-se as despesas nos refeitórios escolares, o apoio à utilização de transportes, a compra de material escolar, programas de mediação escolar, apoio educativo e inclusão, e a atribuição de bolsas de estudo e mérito.

CIÊNCIA E INOVAÇÃO, representa 0,9% do total do orçamento, com cerca de 2,5 milhões de euros. Visa executar programas de apoio às entidades que integram o ecossistema científico e tecnológico, em articulação com as demais unidades orgânicas e em consonância com a estratégia do município. Visa também, este eixo, a articulação de programas desenvolvidos pelo município com os promovidos por outras entidades, designadamente institutos de investigação, instituições

de ensino superior, empresas e associações dedicadas à ciência e tecnologia, através do estabelecimento de consórcios, redes e programas de cooperação.

CAPITAL DA CULTURA E TURISMO, apresenta um valor de cerca de 8,7 milhões de euros com um peso de 3,2% do orçamento. Quanto à cultura evidenciam-se as participações para agentes culturais, promovendo a sua agregação no plano de programação cultural anual e os apoios nas áreas da música, teatro dança e outras. Para 2024 pretende-se dar continuidade ao apoio e organização de eventos, gastronomia, hospitalidade e promoção turística, sublinhando-se um reforço significativo da área do Enoturismo, valorizando a Marca Oeiras, do vinho Villa Oeiras e a gastronomia local. Destacam-se os projetos como o Há Prova, Festival Panda e o NOS Alive.

COESÃO SOCIAL E DESPORTO, é orçamentado com 13,4 milhões de euros e tem um peso de 4,9 % no total do orçamento. Grande parte dessa verba será alocada aos programas **PROMOÇÃO E INTEGRAÇÃO SOCIAL** e **PROMOÇÃO DA SAÚDE E DESPORTO**. O primeiro possui uma dotação de 5,8 milhões de euros, realçando o apoio a munícipes em situação de maior fragilidade económica e social através de medidas de apoio direto. No segundo programa prevê-se uma despesa de 6,6 milhões de euros, repartidos essencialmente na realização de grandes eventos como, a Marginal à noite, Mexa-se na Marginal e Corrida do Tejo, entre outros.

BEM-ESTAR ANIMAL, apresenta-se com uma dotação de 66,8 mil euros. Este objetivo pretende desenvolver políticas que permitam garantir uma convivência harmoniosa no seio familiar com os animais, e, na via pública, entre animais e os seus acompanhantes, bem como com a restante comunidade. Para o concretizar, desenvolver-se-ão várias ações integradas em programas específicos relacionados com o bem-estar animal.

GOVERNANÇA LOCAL E MODERNIZAÇÃO ADMINISTRATIVA representa 41,5 milhões de euros o que significa um peso de 15,2% do valor total previsto. Enquadram-se neste objetivo, todas as atividades inerentes ao bom funcionamento do município e por conseguinte na qualidade de excelência na resposta ao munícipe. Neste eixo enquadram-se as despesas como segurança, vídeo vigilância, consumos de eletricidade, entre outros.

O **MAPA E ORÇAMENTO DE PESSOAL** no montante de 69,2 milhões de euros representa 25,3% do orçamento total.



**20
24**

**PLANO DE
DESENVOLVIMENTO
ESTRATÉGICO**



Execução Material		
Rubrica	Designação	UO Resp. F / NF
		Indicador PDE
		Meta

01	Território inteligente e ordenamento urbano sustentável		
01.01	Planeamento estratégico do território "Cidade Verde e Azul"		
01.01.2022/001	Instrumentos de Gestão Territorial		
01.01.2022/001.001	Elaboração, revisão e alteração de IGT	DOT F	Data de elaboração de IGT 2024
01.01.2022/001.002	Estudos urbanísticos	DOT F	Data de elaboração do estudo 2024
01.01.2022/001.003	Elaboração do Plano Estratégico de Oeiras - Cidade Inteligente (PEOCI)	GIT F	Data 2024
01.01.2022/001.004	Revisão do Plano de Salvaguarda do Património Histórico Natural	DPE F	Data 2024
01.01.2022/002	Divulgação de Planos e Estudos		
01.01.2022/002.001	Livro das AUGI'S, Património Militar e Habitação Jovem	DPERU F	Prazo das publicações 2024
01.01.2022/002.002	Prémio Municipal de Arquitetura	DRU F	Data de atribuição 2024
01.01.2022/002.003	Círculo da Arquitetura	DRU F	N.º exposições 2
01.01.2022/002.004	Ilustração 3D e elementos gráficos de estudos urbanísticos e planos	DMOTDU F	Nº de Ilustrações 2
01.01.2022/002.005	Divulgar novidades SIG e procedimentos através de notícias no Oeiras Interativa	GIT NF	N.º de notícias 12
01.01.2022/003	Estudos Urbanísticos de Pormenor		
01.01.2022/003.001	Definição da Solução urbanística para a Nova centralidade do Centro Histórico de Oeiras e respetivo acompanhamento	DPU NF	Data 2024

Execução Material

Rubrica	Designação	UO Resp.	F / NF	Indicador PDE		Meta
01.01.2022/003.002	Definição da solução urbanística para a Nova centralidade de Algés e respetivo acompanhamento	DPU	NF	Data		2024
01.01.2022/003.004	Definição da solução urbanística para o Centro Cívico de Linda-a-Velha e respetivo acompanhamento	DPU	NF	Data		2024
01.01.2022/003.005	Definição da solução urbanística para Fundação de Oeiras e interface multimodal de transportes e respetivo acompanhamento	DPU	NF	Data		2024
01.01.2022/003.006	Definição de vários cenários urbanísticos para o Parque de Santa Cruz - Carnaxide e respetivo acompanhamento	DPU	NF	Data		2024
01.01.2022/003.007	Estudo da solução urbanística para a ampliação do Centro Comercial Allegro e respetivo acompanhamento	DPU	NF	Data		2024
01.01.2022/003.009	Estudo urbanístico para a Quinta dos Grilos e das Acácias	DPU	NF	Data		Junho
01.01.2022/003.011	Definição da nova centralidade para a área envolvente à Capela N. Senhora do Cabo em Linda-a-velha e respetivo acompanhamento	DPU	NF	Data		2024
01.01.2022/003.021	Definição da solução urbanística para a ocupação de terrenos municipais em Linda-a-Velha	DPU	NF	Data		2024
01.01.2022/003.022	Definição da solução urbanística para a Qta da Rainha e do Arco / Palácio Restani	DPU	NF	Data		2024
01.02	Tecnologia urbana					
01.02.2022/005	Monitorização do território - Higiene urbana					
01.02.2022/005.001	Gestão Inteligente de Resíduos	DGRU	F	Não aplicável		Não aplicável
01.02.2022/005.002	Gestão Inteligente de Resíduos - Serviços	DGRU	F	Não aplicável		Não aplicável
01.02.2022/005.003	Gestão Inteligente de Limpeza Urbana	DLU	F	N.º equipamentos operacionais / N.º equipamentos previstos		75%

Execução Material					
Rubrica	Designação	UO Resp.	F / NF	Indicador PDE	Meta
01.02.2022/007	Monitorização do território - Ambiente				
01.02.2022/007.001	Gestão Inteligente nos cursos de água - Monitorização dos sistemas de alerta	DGA	F	Monitorização	Mensal
01.02.2022/007.002	Gestão Inteligente de Regas	DGEV	F	Data de implementação	2024
01.02.2022/007.003	Equipamentos de medição de parâmetros ambientais	GIT	F	N.º de sensores	1
01.02.2022/007.004	APP Recursos Naturais	DGA	NF	Atualização de conteúdos	Trimestral
01.02.2022/008	Dados Espaciais e Informação Geográfica				
01.02.2022/008.001	Reestruturar/Gerir a Infraestrutura de Dados Espaciais (IDE)	GIT	F	N.º de módulos	4
01.02.2022/008.002	Atualização da Informação Geográfica Municipal	GIT	F	Atualização de conteúdos	Trimestral
01.02.2022/008.003	Disponibilizar Metadados atualizados, no Oeiras Interativa, por cada tema de informação Geográfica PostGreSQL de acordo com Norma ISO 19.115 e DL 29/2017, de 16 de março	GIT	NF	Taxa	90%
01.02.2022/009	Infraestruturas digitais para uma melhor gestão da cidade				
01.02.2022/009.005	Ativar a Rede Privada de Fibra Óptica do Município	DITIC	NF	Data	2024
01.02.2022/009.009	Assegurar a implementação de Redes e Sistemas de Sensorização e Monitorização do Território no âmbito das smart cities	DITIC	NF	Prazo	4º. Trimestre
01.02.2022/009.010	Assegurar a manutenção e operação da Rede LoRa	DGSI	NF	Taxa	99,96%
01.02.2022/009.012	Ativar o quarto nó da Rede Privada Fibra Óptica do Município (Edifício Forum)	DGSI	NF	Data	2024
01.02.2022/009.013	Assegurar a implementação de Sistema de Monitorização CCTV nas Ribeiras do Concelho	DGSI	NF	Taxa	100%
01.03	Requalificação urbana				
01.03.2022/010	Operação de Reabilitação Urbana em Áreas Consolidadas a Regenerar				

Execução Material

Rubrica	Designação	UO Resp.	F / NF	Indicador PDE	Meta
01.03.2022/010.001	Bairro do Casal da Choca - Obra	DRU	F	Ruas Alcoforense, Santo Isidro e Santo Estevão, via de ligação da Rua Cândida branca Flor com a Quinta das Estrangeiras e do Parque Urbano	2024
01.03.2022/010.002	Quinta das Estrangeiras - Reabilitação de espaços exteriores - Obra	DRU	F	Data de lançamento	2024
01.03.2022/010.003	Reabilitação urbana em áreas a regenerar - Trabalhos Especializados	DRU	F	Taxa de apoio gráfico à realização de maquetes e exposições no Circulo da Arquitetura	100%
01.03.2022/010.004	Reabilitação urbana em áreas a regenerar - Estudos e Projetos	DRU	F	Assistência Técnica à obra da CERCI Oeiras – Unidade Residencial e Centro de atividades ocupacionais	2024
01.03.2022/010.005	Reabilitação urbana em áreas a regenerar - Projetos / Fiscalização	DRU	F	Acesso Nascente VLN na Gandarela e do Prolongamento de Rua C na Calçada dos Moinhos	2024
01.03.2022/010.006	Reabilitação urbana em áreas a regenerar - Obra	DRU	F	Requalificação da Rua da Pedreira Italiana e de Infraestruturas Fase 3 em Leceia	2025
01.03.2022/010.007	Definição e acompanhamento da delimitação de ARUs e elaboração de ORUs	DOT	NF	Data	2024
01.03.2022/010.008	Construção da Alameda da Zona C, Casal da Choca	DRU	F	Data	2024
01.03.2022/010.009	Reformulação do Campo de Futebol - Laje	DRU	F	Data	2024
01.03.2022/010.010	Parque Infantil da Pedreira Italiana	DRU	F	Prazo de conclusão da obra	2024
01.03.2022/010.011	Infraestruturas zona C fase I, Laje	DRU	F	Prazo de conclusão da obra	2024
01.03.2022/011	Operação de Reabilitação Urbana em Áreas Consolidadas a Requalificar				
01.03.2022/011.001	Paço de Arcos - Requalificação e Estacionamento inferior do Largo Leonor Faria Gomes - Projeto/Fiscalização	DRU	F	Data	2024
01.03.2022/011.002	Paço de Arcos - Requalificação e Estacionamento inferior do Largo Leonor Faria Gomes - Obra	DRU	F	Data	2024

Execução Material

Rubrica	Designação	UO Resp.	F / NF	Indicador PDE	Meta
---------	------------	----------	--------	---------------	------

01.03.2022/011.003	Oeiras - Requalificação do Largo 5 de Outubro - Projeto/Fiscalização	DRU	F	Data	2024
01.03.2022/011.004	Oeiras - Requalificação do Largo 5 de Outubro - Obra	DRU	F	Data	2024
01.03.2022/011.008	Reabilitação urbana em áreas a requalificar - Estudos e Projetos	DRU	F	Data de assistências técnicas à obra da Quinta dos Aciprestes - Reabilitação do antigo celeiro	2024
01.03.2022/011.009	Reabilitação urbana em áreas a requalificar - Projetos / Fiscalização	DRU	F	Rua Marquês de Pombal em Paço de Arcos e Novo Estaleiro da Junta de Freguesia em Barcarena	2024
01.03.2022/011.010	Reabilitação urbana em áreas a requalificar - Obra	DRU	F	Reformulação dos pavimentos do Beco do Moreira e Ruas Marquês de Pombal e Costa Pinto em Paço de Arcos	2024
01.03.2022/011.011	Ações de Dinamização dos Centros Históricos	DRU	F	N.º ações	3
01.03.2022/011.012	Aquisição de equipamento diverso destinado a áreas a requalificar e a regenerar	DRU	F	Não aplicável	Não aplicável
01.03.2022/011.013	Aquisição de bens destinados a áreas a requalificar e a regenerar	DRU	F	Não aplicável	Não aplicável
01.03.2022/011.014	Requalificação da Rua Marquês de Pombal e Rua Cândido dos Reis em Oeiras	DRU	F	Data	2024
01.03.2022/012	Património Religioso				
01.03.2022/012.001	Santuário Nossa Senhora da Conceição da Rocha - Projeto	DPE	F	Prazo de conclusão	2024
01.03.2022/012.002	Santuário Nossa Senhora da Conceição da Rocha - Obra	DPE	F	Data	2024
01.03.2022/012.003	Apoio de meios técnicos e financeiros - Correntes - Património Religioso	DPE	F	Não aplicável	Não aplicável
01.03.2022/012.004	Apoio de meios técnicos e financeiros - Capital - Património Religioso	DPE	F	Prazo de conclusão da obra	2024
01.03.2022/013	Património Cultural, Social e Desportivo				
01.03.2022/013.001	Construção e Reparação de equipamentos	DPE	F	Data de consignação da empreitada do Pavilhão da Aquilino Ribeiro - Balneários	2024

Execução Material				
Rubrica	Designação	UO Resp. F / NF	Indicador PDE	Meta
01.03.2022/013.002	Construções diversas	DPE F	Data de conclusão da empreitada do Clube do Automóvel Antigo	2024
01.03.2022/013.003	Recuperações diversas e requalificação do espaço urbano	DPE F	Data de conclusão da intervenção no Palácio do Egipto	2024
01.03.2022/013.005	Aquisição de Equipamentos	DPE F	Não aplicável	Não aplicável
01.03.2022/013.006	Apoio de meios técnicos e financeiros e financeiros - Capital - Património cultural, social e desportivo	DPE F	Data de atribuição de subsídio ao Centro Social de Barcarena	2024
01.03.2022/013.007	Apoio de meios técnicos e financeiros - Correntes - Património cultural, social e desportivo	DPE F	Não aplicável	Não aplicável
01.03.2022/013.008	Apoio financeiro a entidades diversas	UBEAFS F	N.º de entidades a apoiar	2
01.03.2022/013.009	Trabalhos diversos especializados	DPE F	Não aplicável	Não aplicável
01.03.2022/013.010	Estudos e pareceres diversos	DPE F	Data de conclusão da assistência técnica em obra do 1º de maio	2024
01.03.2022/013.011	Projetos e Fiscalizações	DPE F	Data de conclusão dos projectos do Coro de Santo Amaro de Oeiras e conclusão do relatório de arqui	2024
01.03.2022/013.012	Pavilhão Desportivo da Escola Dr. Joaquim Barros em Paço de Arcos	DPE F	Data de Consignação da Empreitada	2024
01.03.2022/013.013	Pavilhão Desportivo da Escola Aquilino Ribeiro em Porto Salvo	DPE F	Data de Consignação da Empreitada	2024
01.03.2022/013.014	Auditério Municipal Eunice Munoz	DPE F	Data de adjudicação da Empreitada	2024
01.03.2022/013.015	Ampliação da Universidade Sénior Nova Atena	DPE F	Data de conclusão da empreitada	2024
01.03.2022/014	Requalificação Urbana para Ambiente			
01.03.2022/014.001	Novas Instalações do Instituto Zoófilo - Projeto	DPE F	Data de conclusão de revisão do projeto	2024
01.03.2022/014.002	Novas Instalações do Instituto Zoófilo - Obra	DPE F	Data de lançamento	2025
01.03.2022/015	Requalificação Urbana para a Ação Social e Saúde			
01.03.2022/015.001	Unidade Residencial e Centro de Actividades Ocupacionais - CERCI Oeiras - Projeto	DPE F	Prazo de conclusão	2024

Execução Material				
Rubrica	Designação	UO Resp. F / NF	Indicador PDE	Meta

01.03.2022/015.002	CERCI Oeiras - Obra	DPE F	Data de lançamento	2025
01.03.2022/015.005	Bairro do Casal da Choca - Recuperação e adaptação da Casa do Casal	DRU F	Data	2024
01.03.2022/016	Requalificação Urbana para a Educação			
01.03.2022/016.001	EB1 Sofia de Carvalho - adaptação da creche e Jardim de Infância SCMO - Projecto	DPE F	Data	2024
01.03.2022/017	Requalificação Urbana para a Cultura e Ciência			
01.03.2022/017.001	Carnaxide - Reabilitação e ampliação do edifício da Sociedade Filarmónica - Obra	DRU F	Data de revisão de preços	2024
01.03.2022/017.002	Centro Cultural de Barcarena - A Familiar - Projecto	DPE F	Prazo de conclusão	2024
01.03.2022/017.003	Centro Cultural de Barcarena - A Familiar - Obra	DPE F	Data de lançamento	2025
01.03.2022/017.004	Oeiras - Nova Praça Verney - Projeto	DRU F	Data de adjudicação do projeto	2024
01.03.2022/017.005	Reabilitação e restauro da casa da Quinta dos sete Castelos - Casa dos Cientistas - Obra	DPE F	Data de lançamento	2025
01.03.2022/017.006	Aquário Vasco da Gama - Obras de beneficiação	DEM F	Prazo de lançamento da obra	Outubro
01.03.2022/018	Requalificações Urbanas Diversas			
01.03.2022/018.001	Requalificações Urbanas - Projetos	DEP F	Taxa das fases dos projetos	100%
01.03.2022/018.002	Orçamento Participativo - Projeto Alameda Pedonal da Quinta do Marquês	DEP F	Taxa das fases dos projetos	100%
01.03.2022/018.003	Orçamento Participativo - Obra	DGEP F	Não aplicável	Não aplicável

Execução Material					
Rubrica	Designação	UO Resp.	F / NF	Indicador PDE	Meta
01.03.2022/018.004	Largo Alves Redol e novo Estacionamento - Projeto	DEP	F	Taxa das fases dos projetos	100%
01.03.2022/018.005	Largo Alves Redol e novo Estacionamento - Obra	DGEP	F	Data de lançamento	3 meses (a contar da receção do projeto)
01.03.2022/018.006	Planos complementares e assessorias	DEP	F	Não aplicável	Não aplicável
01.03.2022/018.007	Centro Cívico de Porto Salvo - Projeto	DEP	F	Taxa das fases dos projetos	100%
01.03.2022/018.008	Garantir o cumprimento dos requisitos legais de segurança e saúde no trabalho, nas empreitadas de obras públicas e por administração direta	DEM	NF	Taxa de resposta a pedidos	75%
01.03.2022/018.009	Orçamento Participativo - Parque Cesário Verde	DGEP	F	Data de lançamento	3 meses (a contar da receção do projeto)
01.03.2022/018.010	Orçamento Participativo - Naturalização do Vale da Terrugem - Requalificação do Parque Urbano	DGEP	F	Data de lançamento	3 meses (a contar da receção do projeto)
01.03.2022/018.011	Requalificação do Centro Cívico de Carnaxide	DEM	F	Data	2025
01.04	Edificação Municipal				
01.04.2022/020	Novos edifícios				
01.04.2022/020.001	Novo Edifício Administrativo Municipal - Assistência Técnica	DEP	F	Taxa das fases dos projetos	100%
01.04.2022/020.002	Novo Edifício Administrativo Municipal - Obra, Fiscalização e Gestão	DEM	F	Prazo de conclusão da obra	Outubro
01.04.2022/020.003	Novos Edifícios - Projeto	DEP	F	Taxa das fases dos projetos	100%
01.04.2022/021	Edificado para Proteção Civil				
01.04.2022/021.002	Novas Instalações da PSP em Carnaxide - Projeto	DPE	F	Prazo de conclusão	2025
01.04.2022/022	Edificado para a Educação				
01.04.2022/022.001	Residência para estudantes - Projeto	DEP	F	Taxa das fases dos projetos	100%
01.04.2022/022.002	Residência para estudantes - Obra	DEM	F	Não aplicável	Não aplicável

Execução Material				
Rubrica	Designação	UO Resp. F / NF	Indicador PDE	Meta

01.04.2022/022.003	Requalificação do parque escolar - Projeto	DEP F	Taxa das fases dos projetos	100%
01.04.2022/022.004	Requalificação do parque escolar - Obra	DEM F	Não aplicável	Não aplicável
01.04.2022/022.005	Construção Polo de Formação de Outurela - Obra	DEM F	Prazo de conclusão	Dezembro de 2025
01.04.2022/022.007	Escola Gil Vicente	DEM F	Prazo de conclusão de obra	Julho
01.04.2022/022.008	ES José Augusto Lucas - Requalificação Global	DEM F	Não aplicável	Não aplicável
01.04.2022/023	Edifício para a Cultura e Ciência			
01.04.2022/023.001	Centro Multiusos da Outurela	DEP F	Taxa das fases dos projetos	100%
01.04.2022/023.002	Fábrica de Cima - Projeto	DEP F	Taxa das fases dos projetos	100%
01.04.2022/024	Edifício para a Saúde			
01.04.2022/024.001	Centro de Acolhimento para Doentes com Demência - Projeto	DPE F	Não aplicável	Não aplicável
01.04.2022/025	Edifício para o Desenvolvimento Económico			
01.04.2022/025.001	Centro de Congressos - Projeto	DEP F	Taxa das fases dos projetos	100%
01.04.2022/026	Quinta dos Aciprestes			
01.04.2022/026.001	Quinta dos Aciprestes - Projeto	DPE F	Não aplicável	Não aplicável
01.04.2022/026.002	Quinta dos Aciprestes - Obra	DPE F	Prazo de conclusão	2024
01.04.2022/027	Quinta da Cartuxa			
01.04.2022/027.001	Mosteiro da Cartuxa - Plano de Requalificação	DPE F	Não aplicável	Não aplicável
01.04.2022/027.002	Mosteiro da Cartuxa - Projetos	DPE F	Data de lançamento	2024

Execução Material			
Rubrica	Designação	UO Resp.	F / NF
		Indicador PDE	Meta
01.04.2022/027.003	Mosteiro da Cartuxa - Obra	DPE	F
		Data de lançamento	2025
01.04.2022/028	Quinta Real de Caxias		
01.04.2022/028.001	Quinta Real de Caxias - Plano de Requalificação	DPE	F
		Data de lançamento	2024
01.04.2022/028.002	Quinta Real de Caxias - Projetos	DPE	F
		Data de lançamento	2025
01.04.2022/028.003	Quinta Real de Caxias - Obra	DPE	F
		Data de lançamento	2024
01.04.2022/029	Requalificação do Edificado Público		
01.04.2022/029.001	Requalificações várias ao Edificado - Projeto	DEP	F
		Taxa das fases dos projetos	100%
01.04.2022/029.002	Requalificações várias ao Edificado - Obra, Fiscalização e Gestão	DEM	F
		Não aplicável	Não aplicável
01.04.2022/029.003	Requalificação património histórico edificado - Projeto	DEP	F
		Taxa das fases dos projetos	100%
01.04.2022/029.004	Orçamento Participativo - Requalificação do edificado - Projeto Observatório da Natureza	DEP	F
		Taxa das fases dos projetos	100%
01.04.2022/029.005	Estudos, peritagem e assessorias técnicas para a Gestão Urbanística	DGU	F
		Não aplicável	Não aplicável
01.04.2022/029.007	Biblioteca Municipal de Oeiras - Remodelação do sistema de ar condicionado	DEM	F
		Prazo de remodelação	2024
01.05	Beneficiação e manutenção de equipamentos e infraestruturas		
01.05.2022/030	Orla Marítima e Marinas		
01.05.2022/030.001	Passeio Marítimo - Projeto	DEP	F
		Taxa das fases dos projetos	100%
01.05.2022/030.002	Troço Paço de Arcos/Caxias - Passeio Marítimo - Obra	DGEP	F
		Data de lançamento	3 meses (a contar da receção do projeto)

Execução Material					
Rubrica	Designação	UO Resp.	F / NF	Indicador PDE	Meta

01.05.2022/030.004	Requalificações diversas no Passeio Marítimo - Obra	DGEP	F	Não aplicável	Não aplicável
01.05.2022/031	Conforto Urbano				
01.05.2022/031.001	Novos passeios, substituindo por materiais mais confortáveis - Obra	DGEP	F	Não aplicável	Não aplicável
01.05.2022/032	Requalificação Cemitérios				
01.05.2022/032.001	Requalificação de cemitérios - Projeto	DEP	F	Taxa das fases dos projetos	100%
01.05.2022/032.002	Construção de ossários nos cemitérios	DEM	F	Prazo da lançamento da obra	Outubro
01.05.2022/032.003	Aquisição de equipamento para cemitérios	DAQV	F	Acompanhamento dos contratos	Mensal
01.05.2022/033	Outros Equipamentos e Infraestruturas Públicas				
01.05.2022/033.001	Manutenção - Aquisição de bens	DEM	F	Não aplicável	Não aplicável
01.05.2022/033.002	Manutenção de equipamentos e instalações	DEM	F	Não aplicável	Não aplicável
01.05.2022/033.003	Manutenção - Aquisição de Equipamento Básico	DEM	F	Não aplicável	Não aplicável
01.05.2022/033.004	Aquisição de Serviços especializados	DEM	F	Não aplicável	Não aplicável
01.05.2022/033.005	Equipamento básico para os setores operacionais	DCAD	F	Não aplicável	Não aplicável
01.05.2022/033.006	Logística interna - Aquisição de serviços diversos	DCAD	F	Não aplicável	Não aplicável
01.05.2022/033.007	Logística - Locação de equipamentos	DCAD	F	Não aplicável	Não aplicável
01.05.2022/033.008	Empreitadas para pequenas obras de conservação e reparação	DCAD	F	Não aplicável	Não aplicável
01.05.2022/033.009	Aquisição de serviços para pequenas obras de conservação e reparação	DCAD	F	Não aplicável	Não aplicável
01.05.2022/033.010	Aquisição de bens diversos de suporte às pequenas obras de conservação e reparação	DCAD	F	Não aplicável	Não aplicável

Execução Material			Indicador PDE		Meta	
Rubrica	Designação	UO Resp.	F / NF			
01.05.2022/033.011	Estudos, pareceres, projectos e consultoria	DEM	F	Não aplicável	Não aplicável	Não aplicável
01.05.2022/033.012	Logística - Locação de equipamentos	DEM	F	Não aplicável	Não aplicável	Não aplicável
01.05.2022/033.013	Assegurar resposta aos pedidos de intervenção a equipamentos e infraestruturas	DCAD	NF	Taxa de resposta a pedidos	100%	100%
01.05.2022/033.014	Garantir a qualidade do serviço prestado através de inquérito de satisfação	DCAD	NF	Taxa de satisfação	100%	100%
02	Ambiente e Alterações Climáticas					
02.01	Estratégia Municipal para a adaptação às Alterações Climáticas					
02.01.2022/034	Planeamento estratégico					
02.01.2022/034.001	Estudos e Consultoria	GIT	F	Não aplicável	Não aplicável	Não aplicável
02.01.2022/034.002	Aquisição de serviços técnico / científicos	GIT	F	Não aplicável	Não aplicável	Não aplicável
02.01.2022/034.003	Aquisição de serviços	GIT	F	Não aplicável	Não aplicável	Não aplicável
02.01.2022/034.005	Elaborar Relatórios Estatísticos de Monitorização da dinâmica socioeconómica e demográfica de Oeiras	GIT	NF	N.º de relatórios / destaques	2 relatórios / 12 destaques	2 relatórios / 12 destaques
02.02	Eficiência Energética					
02.02.2022/035	Gestão da Iluminação Pública (IP)					
02.02.2022/035.001	Substituição de consumíveis e serviços de ligações	DGEP	F	Não aplicável	Não aplicável	Não aplicável
02.02.2022/035.002	Remodelar e manter as infraestruturas de Iluminação Pública	DGEP	F	Não aplicável	Não aplicável	Não aplicável
02.02.2022/035.003	Execução das obras com vista à melhoria energética	DEM	F	Não aplicável	Não aplicável	Não aplicável
02.02.2022/035.004	Estudo para promoção de eficiência energética e produção de energia renovável	DMOTDU	F	Não aplicável	Não aplicável	Não aplicável
02.02.2022/035.005	Iluminação Pública - Consumos	DGEP	F	Não aplicável	Não aplicável	Não aplicável

Execução Material				
Rubrica	Designação	UO Resp. F / NF	Indicador PDE	Meta

02.03	Concelho Limpo			
02.03.2022/036	Higiene Urbana			
02.03.2022/036.001	Assegurar a execução de serviços de varredura mecânica	DLU F	Taxa	90%
02.03.2022/036.002	Intervenção mecânica na erradicação de infestantes	DLU F	Taxa	90%
02.03.2022/036.003	Prestação de serviços de apoio	DLU F	Taxa	90%
02.03.2022/036.004	Aquisição de equipamentos de apoio à limpeza urbana	DLU F	Taxa	90%
02.03.2022/036.005	Aluguer de equipamento de apoio à limpeza urbana	DLU F	Taxa	90%
02.03.2022/036.006	Serviços de limpeza e Recolha	DGRU F	Não aplicável	Não aplicável
02.03.2022/036.007	Aquisição de produtos de limpeza e higienização - DAQV	DAQV F	Acompanhamento dos contratos	Mensal
02.03.2022/036.008	Adquirir sacos de plástico - DAQV	DAQV F	Acompanhamento dos contratos	Mensal
02.03.2022/036.009	Controlo biológico de pragas urbanas	UBEAFS F	N.º de controlos	4
02.03.2022/037	Resíduos Urbanos			
02.03.2022/037.001	Equipamentos de deposição de resíduos	DGRU F	Data de aquisição	2024
02.03.2022/037.002	Recolha de Resíduos Urbanos e Especiais	DGRU F	Taxa	100%
02.03.2022/037.003	Higienização de Equipamentos de deposição	DGRU F	N.º de equipamentos lavados	Indiferenciados = 12xano; Seletivo = 3xano
02.03.2022/037.004	Aquisição de acessórios e consumíveis para manutenção dos equipamentos de deposição de resíduos	DGRU F	Não aplicável	Não aplicável
02.03.2022/037.005	Pagamento da TGR	DGRU F	Não aplicável	Não aplicável
02.03.2022/037.006	Destino final dos RU produzidos no MO	DGRU F	Não aplicável	Não aplicável

Execução Material

Rubrica	Designação	UO Resp.	F / NF	Indicador PDE	Meta
02.03.2022/037.007	Aquisição de máquinas e peças para manutenção preventiva e corretiva dos equipamentos de deposição	DGRU	F	Não aplicável	Não aplicável
02.03.2022/037.008	Rede de Ecocentros de Oeiras - Orçamento Participativo 2021/22	DGRU	F	Não aplicável	Não aplicável
02.03.2022/037.009	Aquisição de Serviços de manutenção e reparação em viaturas RSU	DVM	F	Não aplicável	Não aplicável
02.03.2022/037.010	Renovação de viaturas e máquinas RSU	DVM	F	Não aplicável	Não aplicável
02.03.2022/037.011	Aquisição de peças para manutenção e reparação em viaturas RSU	DVM	F	Não aplicável	Não aplicável
02.03.2022/037.012	Aquisições de viaturas e máquinas de limpeza urbana	DVM	F	Não aplicável	Não aplicável
02.03.2022/037.013	Adquirir Caixas Ampliroll	DVM	F	Não aplicável	Não aplicável
02.03.2022/037.014	Adquirir serviço de manutenção de Caixas Ampliroll	DVM	F	Não aplicável	Não aplicável
02.03.2022/037.015	Aquisição de Serviços de Grandes Reparções em viaturas RSU	DVM	F	Não aplicável	Não aplicável
02.03.2022/037.016	Outros trabalhos especializados	DVM	F	Não aplicável	Não aplicável
02.03.2022/037.018	Melhorar o planeamento e execução da varredura manual	DLU	NF	Taxa	90%
02.03.2022/037.019	Melhorar o serviço de Recolha de Monos e Verdes	DLU	NF	Taxa	90%
02.03.2022/037.021	Promover o aumento de resíduos recolhidos seletivamente	DGRU	NF	Taxa	90%
02.03.2022/037.022	Aquisição de equipamentos e consumíveis para biorresíduos	DGRU	F	Data de aquisição	2025
02.03.2022/038	Gestão do espaço urbano				
02.03.2022/038.001	Outros trabalhos especializados	DAQV	F	Acompanhamento dos contratos	Mensal
02.03.2022/038.002	Aquisição de material diverso	DAQV	F	Acompanhamento dos contratos	Mensal
02.04	Sensibilização Ambiental				

Execução Material					
Rubrica	Designação	UO Resp.	F / NF	Indicador PDE	Meta
02.04.2022/039	Promover o Desenvolvimento Sustentável				
02.04.2022/039.001	Análises à qualidade das águas	DGA	F	N.º de análises	2
02.04.2022/039.002	Garantir as boas práticas ambientais ao nível interno	DGA	NF	N.º de campanhas	4
02.04.2022/040	Promoção e Sensibilização Ambiental				
02.04.2022/040.001	Espaços de Promoção Ambiental - Aquisição de equipamentos	DGA	F	Não aplicável	Não aplicável
02.04.2022/040.002	Adquirir bens de promoção ambiental	DGA	F	N.º de entrega de compostores	150
02.04.2022/040.003	Projeto Jovens em Movimento, Bairro Feliz, Praias, Ribeiras e Hortas Urbanas - Aquisição de ferramentas	DGA	F	Não aplicável	Não aplicável
02.04.2022/040.004	Aquisição de Serviços de promoção, sensibilização e gestão ambiental	DGA	F	Não aplicável	Não aplicável
02.04.2022/040.005	Promover os projetos Jovens em Movimento, Bairro Feliz e Rota da Sensibilização Ambiental - Ecos-coselheiros	DGA	F	N.º de ações de formação	18
02.04.2022/040.006	Aquisição de materiais de promoção ambiental	DGA	F	Não aplicável	Não aplicável
02.04.2022/040.007	Mercados Biológicos	DAQV	F	Não aplicável	Não aplicável
02.04.2022/040.008	Painéis Solares nos Mercados Municipais	DAQV	F	Não aplicável	Não aplicável
02.05	Cidade Verde Sustentável				
02.05.2022/041	Plano Estratégico para o Desenvolvimento Sustentável				
02.05.2022/041.001	Assessoria Técnica Especializada à Gestão Territorial	DOTPU	F	Não aplicável	Não aplicável
02.05.2022/041.002	Centro de Interpretação General Gomes Freire de Andrade - Projeto de Execução	DOTPU	F	Taxa	100%
02.05.2022/041.003	Estudos e Projetos - Arte Urbana	DOTPU	F	Não aplicável	Não aplicável

Execução Material

Rubrica	Designação	UO Resp.	F / NF	Indicador PDE	Meta
02.05.2022/041.004	Projetos de elevado referencial urbano	DOTPU	F	Não aplicável	Não aplicável
02.05.2022/041.005	Aquisição de estacionamento na zona do Dafundo	DOTPU	F	Data de aquisição	2024
02.05.2022/041.006	Revisão do PDM	DOT	F	Não aplicável	Não aplicável
02.05.2022/041.008	Assessoria técnica ao Desenvolvimento Territorial Estratégico	DMOTDU	F	Não aplicável	Não aplicável
02.05.2022/041.009	Publicações, Anúncios e Avisos	DMOTDU	F	Não aplicável	Não aplicável
02.05.2022/041.011	Desenvolvimento Sustentável - Plano Estratégico	DMOTDU	F	Não aplicável	Não aplicável
02.05.2022/041.012	Monitorização do PDM	DOT	NF	Monitorização	Mensal
02.05.2022/041.016	Elaborar estudos de viabilidade económica de investimentos urbanos - Públicos e privados	UGPE	NF	Data do estudo	2024
02.05.2022/041.017	Gestão integrada de Programas e Projetos desenvolvidos pela DMOTDU	UGPE	NF	Data dos projetos	2024
02.05.2022/042	Espaços Verdes				
02.05.2022/042.001	Serviços de Manutenção de espaços verdes	DGEV	F	Taxa	90%
02.05.2022/042.002	Materiais diversos para construção e requalificação de espaços verdes e viveiros municipais	DGEV	F	Não aplicável	Não aplicável
02.05.2022/042.003	Adquirir mobiliário Urbano	DCAD	F	Não aplicável	Não aplicável
02.05.2022/042.004	Instalação e a manutenção de infraestrutras de suporte à rega	DGEV	F	Taxa	90%
02.05.2022/042.005	Renovação e manutenção do Património Arbóreo	DGEV	F	Taxa	90%
02.05.2022/042.006	Assegurar a manutenção dos espaços naturais da Quinta de Recreio Marquês de Pombal	DGA	F	Não aplicável	Não aplicável
02.05.2022/042.007	HUB de Valorização dos Resíduos Verdes	DGEV	F	Data	2024

Execução Material					
Rubrica	Designação	UO Resp.	F / NF	Indicador PDE	Meta
02.05.2022/042.008	Jardim Sensorial - Orçamento Participativo 2021/22	DGEV	F	Data	2024
02.05.2022/042.009	Novo viveiro e Estufas na EAN	DGEV	F	Data	2024
02.05.2022/042.010	Apoio financeiro a entidades externas	DGEV	F	Não aplicável	Não aplicável
02.05.2022/042.011	Aquisição de equipamento diverso	DGEV	F	Não aplicável	Não aplicável
02.05.2022/042.012	Naturalização do Vale da Terrugem / Requalificação do Parque Urbano - Orçamento Participativo 2021/22	DGEV	F	Não aplicável	Não aplicável
02.05.2022/042.013	Parque urbano Cesário Verde - Orçamento Participativo 2021/22	DGEV	F	Não aplicável	Não aplicável
02.05.2022/042.014	Outras intervenções em espaços verdes - Projeto	DEP	F	Taxa das fases dos projetos	100%
02.05.2022/042.015	Orçamento Participativo - Projeto Parque Cesário Verde	DEP	F	Prazo de conclusão	2024
02.05.2022/042.016	Executar Plano de Arborização - Master Plan	DGEV	NF	Nº de plantações	7500
02.05.2022/043	Eixo Verde Azul				
02.05.2022/043.002	Eixo Verde Azul (EVA) - 2º troço - Projeto	DEP	F	Taxa das fases dos projetos	100%
02.05.2022/044	Plano Estratégico das Linhas de Água (PELACO)				
02.05.2022/044.001	Serviço de limpeza, desassoreamento e monitorização das linhas de água	DGA	F	Monitorização	Mensal
02.05.2022/044.002	Corredores verdes ribeirinhos - Projeto	DEP	F	Taxa das fases dos projetos	100%
02.05.2022/044.003	Bacias de retenção nas principais ribeiras - Projeto	DEP	F	Taxa das fases dos projetos	100%
02.05.2022/045	Recursos Hídricos Naturais				
02.05.2022/045.001	Realização de estudos no âmbito dos recursos hídricos	DGA	F	Não aplicável	Não aplicável

Execução Material				
Rubrica	Designação	UO Resp. F / NF	Indicador PDE	Meta
02.05.2022/045.002	Elaborar o Plano Integrado para a Gestão dos Recursos Hídricos Naturais	DGA NF	N.º de planos	1
02.05.2022/045.003	Monitorização das Praias de Cruz Quebrada, Dafundo e Algés	DGA NF	Monitorização	Mensal
02.05.2022/046	Biodiversidade e Agricultura Urbana			
02.05.2022/046.001	Implementação da Estratégia para a Biodiversidade	DGA F	N.º de ações	12
02.05.2022/046.002	Produção de Mel	DGA F	Não aplicável	Não aplicável
02.05.2022/046.003	Implementação do Plano de Ação para a Agricultura Urbana de Oeiras	DGA NF	N.º de ações	16
02.06	Parques urbanos			
02.06.2022/047	Parques de lazer e fruição			
02.06.2022/047.001	Parque dos Poetas - Obra	DEM F	Não aplicável	Não aplicável
02.06.2022/047.002	Requalificações e novos EJR e EFO - Obra	DEM F	Não aplicável	Não aplicável
02.06.2022/047.003	Manutenção de EJR, EFO e outros parques	DEM F	Não aplicável	Não aplicável
02.06.2022/048	Parque Temático Marquês de Pombal			
02.06.2022/048.002	Palácio Marquês de Pombal - Obra	DEM F	Não aplicável	Não aplicável
02.06.2022/048.003	Património Construído Quinta de Recreio do Marquês de Pombal - Obra de Reabilitação	DPE F	Data	2024
02.06.2022/049	Parque Fontainhas			
02.06.2022/049.001	Parque Urbano das Fontainhas - Obra	DGEP F	Data de lançamento	3 meses (a contar da receção do projeto)
02.06.2022/050	Parque dos Poetas			
02.06.2022/050.001	Parque dos Poetas - Despesas de Investimento	GAP F	Não aplicável	Não aplicável

Execução Material					
Rubrica	Designação	UO Resp.	F / NF	Indicador PDE	Meta
03	Mobilidade urbana, sustentável e multivalente				
03.01	Planeamento de acessibilidades e mobilidade				
03.01.2022/051	Estudos e Planos de Mobilidade				
03.01.2022/051.006	Diagnosticar a possibilidade de criar vias rápidas para viaturas com 2 ou mais passageiros	DPIUM	NF	Monitorização	Mensal
03.01.2022/051.007	Planeamento de rede de transportes	DPIUM	F	Taxa	50%
03.02	Sistema de Transportes Públicos				
03.02.2022/052	Sistema de Eléctricos Rápidos				
03.02.2022/053	Sistema Automático de Transporte Urbano de Oeiras - SATUO				
03.02.2022/053.001	Estudos e Consultoria - SATUO	DMOGAH	F	Não aplicável	Não aplicável
03.02.2022/053.002	Projeto de Alteração do SATUO	DMOGAH	F	Data	2024
03.02.2022/053.003	Obras de adaptação da infraestrutura do SATUO	DMOGAH	F	Data	2024
03.02.2022/053.004	2ª fase SATUO - Extensão Lagoas Parque	DMOGAH	F	Data	2025
03.02.2022/053.005	Aquisição de Veículos - SATUO	DMOGAH	F	Não aplicável	Não aplicável
03.03	Infraestruturas rodoviárias				
03.03.2022/054	Novas Infraestruturas Viárias				
03.03.2022/054.001	Novas Vias - Projeto	DEP	F	Taxa das fases dos projetos	100%
03.03.2022/054.002	Estudos e Projetos	DEP	F	Taxa das fases dos projetos	100%

Execução Material				
Rubrica	Designação	UO Resp. F / NF	Indicador PDE	Meta
03.03.2022/054.003	VLN - Projeto	DEP F	Taxa das fases dos projetos	100%
03.03.2022/054.004	VLS - Projeto	DEP F	Taxa das fases dos projetos	100%
03.03.2022/054.005	Novas infraestruturas Viárias	DGEP F	Data de lançamento	3 meses (a contar da receção do projeto)
03.03.2022/054.006	Fiscalização e Gestão de Obras - Espaço Público	DGEP F	Monitorização	Mensal
03.03.2022/054.007	Estudo de implantação de novo Interface de Transportes (Portela/Carnaxide) associado à expansão da Rede de Eléctricos de Oeiras (PMO) — estudo de viabilidade de traçado vs reordenamento da circulação	DPIUM NF	Monitorização	Semestral
03.03.2022/054.016	Reformulação da acessibilidade da Via Distribuidora de Porto Salvo (VDP)	DGEP F	Taxa	100%
03.03.2022/055	Requalificação, Reformulação e Beneficiação de Infraestruturas Viárias			
03.03.2022/055.001	Reformulação de vias existentes - Projeto	DEP F	Taxa das fases dos projetos	100%
03.03.2022/055.002	Novas Rotundas	DGEP F	Data de lançamento	3 meses (a contar da receção do projeto)
03.03.2022/055.003	Equipamento de trânsito - Manutenção	DGEP F	Não aplicável	Não aplicável
03.03.2022/055.004	Conservar e executar obra no espaço público	DGEP F	Não aplicável	Não aplicável
03.03.2022/055.005	Instalação e manutenção de semáforos	DGEP F	Data de lançamento	3 meses (a contar da receção do projeto)
03.03.2022/055.006	Aquisição de serviços diversos	DGEP F	Não aplicável	Não aplicável
03.03.2022/055.007	Colocação das Portas do Concelho	DGEP F	N.º de portas	2
03.03.2022/055.011	Execução de passagem superior pedonal em Algés - RAR	DGEP F	Data de lançamento	3 meses (a contar da receção do projeto)
03.03.2022/055.012	Parque Urbano de Vila Fria, em Porto Salvo	DGEP F	Não aplicável	Não aplicável

Execução Material				
Rubrica	Designação	UO Resp. F / NF	Indicador PDE	Meta
03.03.2022/055.013	Rotunda na Av. Tomás Ribeiro/Rua João Chagas em Linda-a-Velha	DGEP F	Não aplicável	Não aplicável
03.03.2022/055.014	Requalificação paisagística do campus do IST no Taguspark - Fase I	DGEP F	Não aplicável	Não aplicável
03.04	Oferta de Estacionamento			
03.04.2022/056	Disponibilização de Parques de Estacionamento			
03.04.2022/056.001	Parques de estacionamento - Projeto	DEP F	Taxa das fases dos projetos	100%
03.04.2022/056.002	Parques de estacionamento - Obra	DGEP F	Data de lançamento	3 meses (a contar da receção do projeto)
03.05	Mobilidade Suave			
03.05.2022/057	Infraestruturas de Mobilidade Suave			
03.05.2022/057.001	Novas Ciclovias - Projeto	DEP F	Taxa das fases dos projetos	100%
03.05.2022/057.002	Novas Ciclovias - Obra	DGEP F	Data de lançamento	3 meses (a contar da receção do projeto)
03.05.2022/057.003	Orçamento Participativo - Ciclovia Lombos Norte - Paço d'Arcos	DGEP F	Data de lançamento	3 meses (a contar da receção do projeto)
03.05.2022/057.004	Orçamento Participativo - Projeto Ciclovia/Miraflores	DEP F	Prazo de conclusão	2024
03.05.2022/057.005	CicloOeiras	DPIUM F	Não aplicável	Não aplicável
03.05.2022/057.007	Criar pontos de Bike Sharing e de outros equipamentos de deslocação elétrica	DPIUM F	Taxa	100%
03.05.2022/057.008	Implementar a utilização do carro elétrico na frota do Município	DVM NF	Taxa	80%
03.05.2022/057.011	Ciclovia da Rua da Fonte Vila Fria a Leceia	DGEP F	Data	2024

Execução Material					
Rubrica	Designação	UO Resp.	F / NF	Indicador PDE	Meta
03.05.2022/057.012	Orçamento Participativo - Projeto de Ciclovia do Lombos Norte	DEP	F	Prazo de conclusão	2024
03.05.2022/057.013	Orçamento Participativo - Ciclovia Algés – Miraflores	DGEP	F	Data de lançamento	3 meses (a contar da receção do projeto)
03.05.2022/057.014	Orçamento Participativo - Alameda pedonal da Quinta do Marquês	DGEP	F	Data de lançamento	3 meses (a contar da receção do projeto)
03.06	Transportes Rodoviários				
03.06.2023/001	Transferência de competências				
03.06.2023/001.001	Comparticipação do Município - Transporte - Protocolo AML	DPIUM	F	Não aplicável	Não aplicável
04	Mais e melhor habitação				
04.01	Planeamento e Gestão da Habitação Municipal				
04.01.2022/058	Gestão da Habitação Municipal				
04.01.2022/058.001	Publicação de Anúncios	DHM	F	N.º Anúncios	15
04.01.2022/058.002	Aquisição de serviços especializados	DHM	F	Não aplicável	Não aplicável
04.01.2022/058.003	Programa de renda acessível de Oeiras PRAO	DHM	F	Data	2024
04.01.2022/058.004	Oeiras Repara	DHM	F	Não aplicável	Não aplicável
04.02	Programas de Habitação Municipal				
04.02.2022/060	Novos Programas de Habitação				
04.02.2022/060.001	Novos Programas de Habitação - Estudos e Pareceres	DCH	F	N.º	2
04.02.2022/060.002	Novos Programas de Habitação - Projetos e Fiscalização	DCH	F	N.º	2
04.02.2022/060.003	Novos Programas de Habitação - Obra	DCH	F	Não aplicável	Não aplicável

Execução Material					
Rubrica	Designação	UO Resp.	F / NF	Indicador PDE	Meta
04.02.2022/060.004	Serviços especializados	DGSH	F	N.º de serviços	20
04.02.2022/060.005	Habitação Social - Participações financeiras	DGSH	F	N.º de cabazes	3 500
04.02.2022/060.006	Habitação Social - Aquisição de serviços	DGSH	F	N.º de projetos	6
04.02.2022/060.007	Habitação Municipal - Equipamento	DGSH	F	N.º de fogos	10
04.02.2022/060.008	Habitação Municipal - Materiais Diversos	DGSH	F	N.º de fogos	10
04.02.2022/060.009	Gestão de Habitação - Entrega de fogos	DGSH	NF	N.º de fogos	90
04.02.2022/060.010	Habitação Centros Históricos (gestão de condomínio ex limpeza)	DGSH	F	Não Aplicável	Não Aplicável
04.02.2022/060.011	NPH/01 - Quinta dos Aciprestes				
04.02.2022/060.011.001	Novos Programas de Habitação - Estudos e Pareceres	DCH	F	Não Aplicável	Não Aplicável
04.02.2022/060.011.002	Novos Programas de Habitação - Projetos e Fiscalização	DCH	F	Não Aplicável	Não Aplicável
04.02.2022/060.011.003	Novos Programas de Habitação - Obra	DCH	F	Data	2024
04.02.2022/060.012	NPH/02 - Parque da Junça				
04.02.2022/060.012.001	Novos Programas de Habitação - Estudos e Pareceres	DCH	F	Não Aplicável	Não Aplicável
04.02.2022/060.012.002	Novos Programas de Habitação - Projetos e Fiscalização	DCH	F	Não Aplicável	Não Aplicável
04.02.2022/060.012.003	Novos Programas de Habitação - Obra	DCH	F	Data	2024
04.02.2022/060.013	NPH/03 - Acácias				
04.02.2022/060.013.001	Novos Programas de Habitação - Estudos e Pareceres	DCH	F	Não Aplicável	Não Aplicável
04.02.2022/060.013.002	Novos Programas de Habitação - Projetos e Fiscalização	DCH	F	Não Aplicável	Não Aplicável

Execução Material				
Rubrica	Designação	UO Resp. F / NF	Indicador PDE	Meta
04.02.2022/060.013.003	Novos Programas de Habitação - Obra	DCH F	Prazo	3°. Trimestre
04.02.2022/060.014	NPH/04 - Alto da Montanha			
04.02.2022/060.014.001	Novos Programas de Habitação - Estudos e Pareceres	DCH F	Não Aplicável	Não Aplicável
04.02.2022/060.014.002	Novos Programas de Habitação - Projetos e Fiscalização	DCH F	Não Aplicável	Não Aplicável
04.02.2022/060.014.003	Novos Programas de Habitação - Obra	DCH F	Data	2024
04.02.2022/060.015	NPH/05 - S. Marçal			
04.02.2022/060.015.001	Novos Programas de Habitação - Estudos e Pareceres	DCH F	Não Aplicável	Não Aplicável
04.02.2022/060.015.002	Novos Programas de Habitação - Projetos e Fiscalização	DCH F	Não Aplicável	Não Aplicável
04.02.2022/060.015.003	Novos Programas de Habitação - Obra	DCH F	Prazo	3°. Trimestre
04.02.2022/060.016	NPH/06 - Tercena			
04.02.2022/060.016.001	Novos Programas de Habitação - Estudos e Pareceres	DCH F	Não Aplicável	Não Aplicável
04.02.2022/060.016.002	Novos Programas de Habitação - Projetos e Fiscalização	DCH F	Não Aplicável	Não Aplicável
04.02.2022/060.016.003	Novos Programas de Habitação - Obra	DCH F	Data	2024
04.02.2022/060.017	NPH/07 - Leceia			
04.02.2022/060.017.001	Novos Programas de Habitação - Estudos e Pareceres	DCH F	Não Aplicável	Não Aplicável
04.02.2022/060.017.002	Novos Programas de Habitação - Projetos e Fiscalização	DCH F	Não Aplicável	Não Aplicável
04.02.2022/060.017.003	Novos Programas de Habitação - Obra	DCH F	Data	2024
04.02.2022/060.018	NPH/08 - Casal do Deserto			

Execução Material

Rubrica	Designação	UO Resp.	F / NF	Indicador PDE	Meta
04.02.2022/060.018.001	Novos Programas de Habitação - Estudos e Pareceres	DCH	F	Não Aplicável	Não Aplicável
04.02.2022/060.018.002	Novos Programas de Habitação - Projetos e Fiscalização	DCH	F	Não Aplicável	Não Aplicável
04.02.2022/060.018.003	Novos Programas de Habitação - Obra	DCH	F	Data	2024
04.02.2022/060.019	NPH/09 - Irmã Joana				
04.02.2022/060.019.001	Novos Programas de Habitação - Estudos e Pareceres	DCH	F	Não Aplicável	Não Aplicável
04.02.2022/060.019.002	Novos Programas de Habitação - Projetos e Fiscalização	DCH	F	Não Aplicável	Não Aplicável
04.02.2022/060.019.003	Novos Programas de Habitação - Obra	DCH	F	Data	2024
04.02.2022/060.020	NPH/10 - Talaíde				
04.02.2022/060.020.001	Novos Programas de Habitação - Estudos e Pareceres	DCH	F	Não Aplicável	Não Aplicável
04.02.2022/060.020.002	Novos Programas de Habitação - Projetos e Fiscalização	DCH	F	Não Aplicável	Não Aplicável
04.02.2022/060.020.003	Novos Programas de Habitação - Obra	DCH	F	Data	2024
04.02.2022/060.021	NPH/11 - S. Marçal II				
04.02.2022/060.021.001	Novos Programas de Habitação - Estudos e Pareceres	DCH	F	Não Aplicável	Não Aplicável
04.02.2022/060.021.002	Novos Programas de Habitação - Projetos e Fiscalização	DCH	F	Não Aplicável	Não Aplicável
04.02.2022/060.021.003	Novos Programas de Habitação - Obra	DCH	F	Prazo	3º. Trimestre
04.02.2022/060.022	NPH/12 - Terra do Moinho				
04.02.2022/060.022.001	Novos Programas de Habitação - Estudos e Pareceres	DCH	F	Não Aplicável	Não Aplicável
04.02.2022/060.022.002	Novos Programas de Habitação - Projetos e Fiscalização	DCH	F	Não Aplicável	Não Aplicável

Execução Material			
Rubrica	Designação	UO Resp.	F / NF
		Indicador PDE	Meta
04.02.2022/060.022.003	Novos Programas de Habitação - Obra	DCH	F
		Prazo	3º. Trimestre
04.02.2022/060.023	NPH/14 - Rossio de Porto Salvo		
04.02.2022/060.023.001	Novos Programas de Habitação - Estudos e Pareceres	DCH	F
		Não Aplicável	Não Aplicável
04.02.2022/060.023.002	Novos Programas de Habitação - Projetos e Fiscalização	DCH	F
		Não Aplicável	Não Aplicável
04.02.2022/060.023.003	Novos Programas de Habitação - Obra	DCH	F
		Data	2024
04.02.2022/060.024	NPH/15 - Modulos Politeira		
04.02.2022/060.024.001	Novos Programas de Habitação - Estudos e Pareceres	DCH	F
		Não Aplicável	Não Aplicável
04.02.2022/060.024.002	Novos Programas de Habitação - Projetos e Fiscalização	DCH	F
		Não Aplicável	Não Aplicável
04.02.2022/060.024.003	Novos Programas de Habitação - Obra	DCH	F
		Data	2024
04.02.2022/060.025	Bens diversos no âmbito da Equipa Local de Intervenção Social (ELIS)	DGSH	F
		Não Aplicável	Não Aplicável
04.02.2022/060.026	Serviços diversos no âmbito da Equipa Local de Intervenção Social (ELIS)	DGSH	F
		Não Aplicável	Não Aplicável
04.02.2022/061	Programa de Habitação Jovem e de Alojamento Temporário		
04.02.2022/061.003	Programa de Habitação Jovem e de Alojamento Temporário - Estudos e Projetos	DRU	F
		Data	2024
04.02.2022/061.004	Programa de Habitação Jovem e de Alojamento Temporário - Projeto/Fiscalização	DRU	F
		Não aplicável	Não aplicável
04.02.2022/061.005	Programa de Habitação Jovem e de Alojamento Temporário - Obra	DRU	F
		Não aplicável	Não aplicável
04.02.2022/061.006	Programa Habitação Jovem nos Centros Históricos - Reabilitações diversas	DRU	F
		Data	2024
04.02.2022/061.007	Estrutura Residencial para Pessoas Idosas no Bairro 25 de abril em Linda-a-Velha (ERPI)	DRU	F
		Data	2024

Execução Material			
Rubrica	Designação	UO Resp.	F / NF
		Indicador PDE	Meta
04.02.2022/061.008	Habitação Jovem: Av. Patrão Joaquim Lopes 11-15 em Paço de Arcos	DRU	F
		Data	2024
04.02.2022/061.009	Habitação Jovem - Atlético Clube de Porto Salvo	DRU	F
		Data	2024
04.02.2022/061.010	Alojamento sem abrigo em Paço d'Arcos	DRU	F
		Data	2024
04.02.2022/061.011	Alojamento de funcionários municipais (10 fogos)	DRU	F
		Data	2024
04.03	Recuperação do Parque Habitacional Municipal		
04.03.2022/062	Plano de Requalificação dos Bairros Municipais - PRBM - Edifícios e Zonas Comuns		
04.03.2022/062.001	PRBM - Edifícios - Estudos e Pareceres	DCH	F
		Não aplicável	Não aplicável
04.03.2022/062.002	PRBM - Edifícios - Projeto	DCH	F
		N.º de projetos	5
04.03.2022/062.003	PRBM - Edifícios - Obra	DCH	F
		N.º de obras	10
04.03.2022/062.004	PRBM - Edifícios - Fiscalização	DCH	F
		Não Aplicável	Não Aplicável
04.03.2022/062.005	PRBM - Edifícios - Trabalhos Especializados	DCH	F
		Não Aplicável	Não Aplicável
04.03.2022/063	Plano de Requalificação dos Bairros Municipais - PRBM - Habitações		
04.03.2022/063.001	PRBM - Habitações - Estudos e Pareceres	DCH	F
		Não Aplicável	Não Aplicável
04.03.2022/063.002	PRBM - Habitações - Projeto	DCH	F
		Não Aplicável	Não Aplicável
04.03.2022/063.003	PRBM - Habitações - Obra	DCH	F
		N.º de fogos recuperados	100
04.03.2022/063.005	PRBM - Habitações - Trabalhos Especializados	DCH	F
		Não Aplicável	Não Aplicável
04.03.2022/064	Plano de Requalificação dos Bairros Municipais - PRBM - Espaço Público		

Execução Material			
Rubrica	Designação	UO Resp.	F / NF
		Indicador PDE	Meta

04.03.2022/064.001	PRBM - Espaço Público - Estudos e Pareceres	DCH	F	Não Aplicável	Não Aplicável
04.03.2022/064.002	PRBM - Espaço Público - Projeto	DCH	F	Não Aplicável	Não Aplicável
04.03.2022/064.003	PRBM - Espaço Público - Obra	DCH	F	Não Aplicável	Não Aplicável
04.03.2022/064.004	PRBM - Espaço Público - Fiscalização	DCH	F	Não Aplicável	Não Aplicável
04.03.2022/064.005	PRBM - Espaço Público -Trabalhos Especializados	DCH	F	Não Aplicável	Não Aplicável
04.03.2022/064.006	PRBM - Espaço público - S. Marçal				
04.03.2022/064.006.001	São Marçal - Estudos e Pareceres	DCH	F	Não Aplicável	Não Aplicável
04.03.2022/064.006.002	São Marçal - Projeto	DCH	F	Não Aplicável	Não Aplicável
04.03.2022/064.006.003	São Marçal - Obra	DCH	F	Data	2024
04.03.2022/064.006.004	São Marçal - Fiscalização	DCH	F	Não Aplicável	Não Aplicável
04.03.2022/064.007	PRBM - Espaço público - Pátio dos Cavaleiros				
04.03.2022/064.007.001	Pátio dos Cavaleiros - Estudos e Pareceres	DCH	F	Não Aplicável	Não Aplicável
04.03.2022/064.007.002	Pátio dos Cavaleiros - Projeto	DCH	F	Não Aplicável	Não Aplicável
04.03.2022/064.007.003	Pátio dos Cavaleiros - Obra	DCH	F	Data	2024
04.03.2022/064.007.004	Pátio dos Cavaleiros - Fiscalização	DCH	F	Não Aplicável	Não Aplicável
04.03.2022/064.008	PRBM - Espaço público - Navegadores				
04.03.2022/064.008.001	Navegadores - Estudos e Pareceres	DCH	F	Não Aplicável	Não Aplicável
04.03.2022/064.008.002	Navegadores - Projeto	DCH	F	Não Aplicável	Não Aplicável

Execução Material					
Rubrica	Designação	UO Resp.	F / NF	Indicador PDE	Meta
04.03.2022/064.008.003	Navegadores - Obra	DCH	F	Prazo	3º Trimestre
04.03.2022/064.008.004	Navegadores - Fiscalização	DCH	F	Não Aplicável	Não Aplicável
04.03.2022/065	Manutenção de fogos e Equipamentos Municipais				
04.03.2022/065.001	Manutenção de fogos - Trabalhos Especializados	DCH	F	Não Aplicável	Não Aplicável
04.03.2022/065.002	Manutenção de fogos - Obra	DCH	F	N.º de manutenções	1 200
04.03.2022/065.004	Equipamentos - Trabalhos Especializados	DCH	F	Não Aplicável	Não Aplicável
04.03.2022/065.005	Equipamentos - Estudos e Pareceres	DCH	F	Não Aplicável	Não Aplicável
04.03.2022/065.006	Equipamentos - Obra	DCH	F	Não Aplicável	Não Aplicável
04.03.2022/065.007	Equipamentos - Projeto	DCH	F	Não Aplicável	Não Aplicável
04.03.2022/065.008	Equipamentos - Fiscalização	DCH	F	Não Aplicável	Não Aplicável
04.03.2022/065.009	Equipamentos - Manutenção	DCH	F	Não Aplicável	Não Aplicável
05	Desenvolvimento Económico				
05.01	Captação e Atração de Investimento				
05.01.2022/066	Promoção do Empreendedorismo e Investimento				
05.01.2022/066.001	Apoio aos empresários e investidores	GATPI	F	N.º de balcões	3
05.01.2022/066.002	Programas de Empreendedorismo	GATPI	F	N.º de programas	3
05.01.2022/066.003	Aquisição de Serviços ou Estudos e Consultorias	GATPI	F	N.º de projetos	3
05.01.2022/066.004	Promoção do Comércio Local	GATPI	F	N.º de ações	3

Execução Material

Rubrica	Designação	UO Resp.	F / NF	Indicador PDE	Meta
05.01.2022/067	Atração e Captação de Empresas / Capital				
05.01.2022/067.001	Estabelecer parcerias para estratégia de atração	GATPI	F	N.º de parcerias	2
05.02	Internacionalização e cooperação				
05.02.2022/068	Cooperação Nacional e Internacional				
05.02.2022/068.001	Cooperação Descentralizada - Geminações - Capital	GATPI	F	Não aplicável	Não aplicável
05.02.2022/068.002	Cooperação Descentralizada - Geminações - Corrente	GATPI	F	Não aplicável	Não aplicável
05.02.2022/068.003	Ações Protocolares com Entidades Externas	GATPI	F	N.º de eventos	2
05.02.2022/068.004	Reforçar Geminações	GATPI	F	N.º de geminações	2
05.02.2022/068.005	Apoio a municípios afetados por catástrofes	GAP	F	Não aplicável	Não aplicável
05.02.2022/069	Promoção e Internacionalização do Território				
05.02.2022/069.001	Participação em feiras, eventos e outras no âmbito do Oeiras Valley	GATPI	F	N.º de participações	2
05.02.2022/069.002	Projetos e Fiscalização	GATPI	F	Não aplicável	Não aplicável
05.02.2022/069.003	Eventos e Receções	GP	F	N.º de eventos	80
06	Concelho Seguro				
06.01	Planeamento e Gestão da Proteção Civil				
06.01.2022/070	Estudos, Informação e Planeamento				
06.01.2022/070.010	Implementação das Unidades locais de proteção civil em articulação com as freguesias	SMPC	NF	Taxa	90%
06.01.2022/070.012	Revisão de Planos Municipais de Proteção Civil Oeiras	SMPC	F	Não Aplicável	Não Aplicável

Rubrica	Designação	UO Resp.	F / NF	Execução Material	
				Indicador PDE	Meta

06.01.2022/071	Atribuição de Subsídios às Associações de Bombeiros do Concelho e Apoios diversos				
06.01.2022/071.001	Aquisição de Fardamentos e Equipamentos de Proteção Individual	SMPC	F	Não Aplicável	Não Aplicável
06.01.2022/071.002	Aquisição e reequipamento das viaturas e equipamentos especializados dos bombeiros	SMPC	F	Não Aplicável	Não Aplicável
06.01.2022/071.003	Apoio aos Grupos de Primeira Intervenção e EIP	SMPC	F	Não Aplicável	Não Aplicável
06.01.2022/071.004	Atribuição de subsídios às Associações de Bombeiros do concelho	SMPC	F	Não Aplicável	Não Aplicável
06.01.2022/071.005	Apoio a obras em quartéis	SMPC	F	Não Aplicável	Não Aplicável
06.01.2022/071.006	Apoio à formação prática de bombeiros	SMPC	F	Não Aplicável	Não Aplicável
06.01.2022/071.007	Apoio à formação especializada de bombeiros	SMPC	F	Não Aplicável	Não Aplicável
06.01.2022/071.009	Aquisição de viaturas e equipamentos para a segurança	DVM	F	Não aplicável	Não aplicável
06.01.2022/071.010	Fundo de Emergência Social da Proteção Civil	SMPC	F	Não Aplicável	Não Aplicável
06.01.2022/071.011	Subsidio a ações de manutenção do património arboreo de Oeiras	SMPC	F	Não aplicável	Não aplicável
06.02	Reforço do sentimento de segurança				
06.02.2022/072	Sensibilização à Comunidade				
06.02.2022/072.001	Escola de Trânsito - Aquisição de bens diversos	PM	F	Não aplicável	Não aplicável
06.02.2022/072.002	Escola de Trânsito - Equipamentos diversos	PM	F	Não aplicável	Não aplicável
06.02.2022/072.003	Publicações diversas	PM	F	Não aplicável	Não aplicável
06.02.2022/072.004	Difundir alertas à população através de diversos canais	SMPC	NF	Tempo médio	48 horas

Execução Material					
Rubrica	Designação	UO Resp.	F / NF	Indicador PDE	Meta
06.02.2022/072.005	Promover, no âmbito do policiamento de proximidade, ações e campanhas de sensibilização	PM	NF	N.º de ações	106
06.02.2022/072.006	Promover ações de policiamento de proximidade, o reforço da visibilidade e a interação com a comunidade	PM	NF	N.º de operações	796
06.02.2022/072.010	Programas de sensibilização e informação à população com incidência nas escolas e empresas	SMPC	NF	Taxa	75%
06.02.2022/072.012	Escola de Trânsito - Estudo	PM	NF	Data	2024
06.02.2022/072.013	Atribuir prémio de voluntariado Oeiras Valley	SMPC	F	Não Aplicável	Não Aplicável
06.02.2022/073	Exercícios e Simulacros				
06.02.2022/073.001	Semana da Proteção Civil	SMPC	F	Não Aplicável	Não Aplicável
06.02.2022/073.002	Realizar exercícios e simulacros	SMPC	NF	Taxa	80%
06.02.2022/073.003	Serviços de Apoio a exercícios e Simulacros	SMPC	F	Não aplicável	Não aplicável
06.02.2022/073.004	Bens diversos para a realização de exercícios e simulacros	SMPC	F	Não aplicável	Não aplicável
06.02.2022/074	Fiscalização do Espaço Público				
06.02.2022/074.001	Ações de Prevenção, Fiscalização e Reforço do Patroilhamento do Espaço Público - Aquisição de bens diversos	PM	F	Não aplicável	Não aplicável
06.02.2022/074.002	Ações de Prevenção, Fiscalização e Reforço do Patroilhamento do Espaço Público - Acesso a Bases de Dados Institucionais	PM	F	Não aplicável	Não aplicável
06.02.2022/074.003	Ações de Prevenção, Fiscalização e Reforço do Patroilhamento do Espaço Público - Aquisição de Equipamento Básico	PM	F	Não aplicável	Não aplicável
06.02.2022/074.004	Documentação Técnica - Autos de Contra-ordenação	PM	F	Não aplicável	Não aplicável
06.02.2022/074.005	Medições Acústicas	PM	F	Não aplicável	Não aplicável

Execução Material					
Rubrica	Designação	UO Resp.	F / NF	Indicador PDE	Meta
06.02.2022/074.006	Fardamento de Guardas Noturnos	PM	F	Não aplicável	Não aplicável
06.02.2022/074.009	Intensificar as fiscalizações no território	PM	NF	N.º de fiscalizações	4 120
06.02.2022/075	Melhorar as Condições das Equipas Operacionais - PM				
06.02.2022/075.001	Adquirir equipamento diverso de proteção	PM	F	Não aplicável	Não aplicável
06.02.2022/075.002	Adquirir gás pimenta e munições	PM	F	Não aplicável	Não aplicável
06.02.2022/075.004	Brindes e oferendas	PM	F	Não aplicável	Não aplicável
06.02.2022/075.005	Armamento - Equipamento Conexo	PM	F	Não aplicável	Não aplicável
06.02.2022/076	Melhorar as Condições das Equipas Operacionais - SMPC				
06.02.2022/076.001	Bens de Proteção Individual - Agentes de Segurança e Proteção Civil	SMPC	F	Não Aplicável	Não Aplicável
06.02.2022/076.002	Logística de apoio à Proteção Civil - Equipamento	SMPC	F	Não Aplicável	Não Aplicável
06.02.2022/077	Proteção de Pessoas e Bens				
06.02.2022/077.001	Aquisição de bens diversos	SMPC	F	Não Aplicável	Não Aplicável
06.02.2022/077.002	Aquisição de equipamento especializado	SMPC	F	Não Aplicável	Não Aplicável
06.02.2022/077.003	Publicidade e promoção de ações	SMPC	F	Não Aplicável	Não Aplicável
06.02.2022/077.004	Aquisição de serviços para a previsão meteorológica	SMPC	F	Não Aplicável	Não Aplicável
06.02.2022/077.005	Unidade Local de Proteção Civil	SMPC	F	N.º de kits	14
06.02.2022/077.007	Programa Disfribilhação Automática Externa (DAE) - Oeiras Valley	SMPC	F	N.º de instalações	25
06.02.2022/077.008	Aquisição de equipamento no âmbito do COVID	SMPC	F	N.º de postos	4

Execução Material					
Rubrica	Designação	UO Resp.	F / NF	Indicador PDE	Meta
06.02.2022/077.009	Programa Segurança Orla Marítima	SMPC	F	N.º de infraestruturas com sistema de alerta	20
06.02.2022/077.010	Programa Edifícios Protegidos	SMPC	F	Não Aplicável	Não Aplicável
06.02.2022/078	Central Municipal de Operações de Socorro				
06.02.2022/078.001	Aquisição de equipamentos	SMPC	F	Não Aplicável	Não Aplicável
06.02.2022/079	Estabelecimento de uma Rede de Alerta				
06.02.2022/079.001	Aquisição de equipamentos	SMPC	F	Não Aplicável	Não Aplicável
06.02.2022/079.002	Serviços de reparação / manutenção	SMPC	F	Não Aplicável	Não Aplicável
07	Líder na Educação				
07.01	Rede Educativa e Equipamentos Escolares				
07.01.2022/080	Partilha Pedagógica e Formação Profissional				
07.01.2022/080.001	Encontros educativos do concelho de Oeiras	DDPE	F	N.º de encontros	3
07.01.2022/080.002	Programas educativos desenvolvidos em Oeiras - Divulgação	DE	F	N.º de ações	4/mês
07.01.2022/080.003	Implementação do Programa de Educação Ambiental	DGA	F	N.º de ações	200
07.01.2022/080.004	Hortas nas Escolas	DGA	F	N.º de apoios	6
07.01.2022/080.005	Estabelecer parcerias que permitam inovar a Educação	DE	NF	N.º de parcerias	4/mês
07.01.2022/080.006	Comunicação - Portal de Educação - Atualização / Informação	DE	NF	N.º de atualizações	15/mês
07.01.2022/080.008	Comunicação - Ações / Projetos	DE	NF	N.º de ações	12/mês

Execução Material					
Rubrica	Designação	UO Resp.	F / NF	Indicador PDE	Meta
07.01.2022/080.010	Intercâmbios para partilhas pedagógicas	DE	NF	N.º de partilhas	2/mês
07.01.2022/081	Apoio Financeiro ao Funcionamento das Escolas				
07.01.2022/081.002	Funcionamento das escolas, entidades e serviços educativos	DE	F	Não aplicável	Não aplicável
07.01.2022/081.003	Ações no âmbito da educação nas escolas, entidades e serviços educativos	DE	F	Não aplicável	Não aplicável
07.01.2022/082	Gestão da Transferência de Competências				
07.01.2022/082.001	Transferência de Competências - despesas correntes	DE	F	Não aplicável	Não aplicável
07.01.2022/082.004	Transferência de Competências - despesas capital	DE	F	Não aplicável	Não aplicável
07.01.2022/082.005	Transferência de Competências - investimentos em escolas	DE	F	Não aplicável	Não aplicável
07.01.2022/083	Documentos Educativos Estratégicos				
07.01.2022/083.001	Carta Educativa e Plano Educativo Municipal	DE	F	Data	2025
07.01.2022/083.005	Plano Estratégico Educativo Municipal - Ações	DE	NF	N.º de ações	2/mês
07.01.2022/084	Organização e Funcionamento da Rede Escolar e Equipamentos				
07.01.2022/084.001	Estudos e medidas de autoproteção	DPGRE	F	N.º de equipamentos	10
07.01.2022/084.002	Mobiliário e equipamento escolar - apetrechamento das escolas da rede pública	DPGRE	F	N.º de estabelecimentos	8
07.01.2022/084.005	Aquisição de material didático	DDPE	F	Não aplicável	Não aplicável
07.01.2022/084.007	Monitorizar o Plano de Reabilitação das Instalações Escolares da Rede Pública	DPGRE	NF	Taxa de monitorização	100%
07.02	Rede escolar				

Execução Material			
Rubrica	Designação	UO Resp.	F / NF
			Indicador PDE
			Meta

07.02.2022/085	Melhoria dos Serviços em Refeitórios Escolares			
07.02.2022/085.001	Adquirir palamenta	DGREAE	F	Taxa
				100%
07.02.2022/085.002	Refeitórios escolares - Serviços de consultoria	DGREAE	F	N.º de auditorias
				88
07.02.2022/085.003	Refeitórios escolares EB1 - Concessão de serviços de refeições	DGREAE	F	Taxa
				100%
07.02.2022/085.005	Refeitórios escolares - 2, 3 e Secundário - Concessão de serviços de refeições	DGREAE	F	Taxa
				100%
07.02.2022/085.007	Efetuar o controlo do contrato em execução	DGREAE	NF	N.º de visitas
				330
07.02.2022/085.008	Desenvolver projetos de promoção de uma alimentação saudável	DGREAE	NF	N.º de projetos
				3
07.02.2022/085.009	Aquisição de Equipamentos e Material de Cozinha	DPGRE	F	Taxa
				100%
07.02.2022/086	Apoio à Utilização de Transportes e Compra de Material Escolar			
07.02.2022/086.001	Transportes Escolares – Títulos de Transporte – Famílias	DGREAE	F	Taxa
				100%
07.02.2022/086.003	Apoio para material escolar e visitas de estudo	DGREAE	F	Taxa
				100%
07.02.2022/086.004	Monitorização dos apoios concedidos para material escolar e visitas de estudo	DGREAE	NF	N.º de relatórios
				2
07.02.2022/087	Programas de Mediação Escolar, Apoio Educativo e Inclusão			
07.02.2022/087.001	Orquestras Escolares - Aquisição e reparação de instrumentos	DDPE	F	Taxa
				100%
07.02.2022/087.002	Orquestras Escolares - Coordenação pedagógica e artística	DDPE	F	N.º de relatórios
				2
07.02.2022/087.003	Programa Teach for Portugal - Implementação	DDPE	F	N.º de turmas
				6
07.02.2022/087.004	Projeto MUS-E	DDPE	F	N.º de relatórios
				2
07.02.2022/087.006	Apoiar a implementação do Programa EPIS	DDPE	F	N.º de relatórios
				3

Execução Material

Rubrica	Designação	UO Resp.	F / NF	Indicador PDE	Meta
07.02.2022/087.007	Projeto Aprende e Constrói-te	DDPE	F	N.º de alunos	30
07.02.2022/087.009	Apoiar o desenvolvimento dos projetos de continuidade, promovidos em contexto escolar	UGPS	NF	Taxa de concretização dos projetos	100%
07.02.2022/088	Melhoria da Qualidade do Serviço Público Prestado às Escolas e Qualificação Profissional				
07.02.2022/088.001	Apoio ao funcionamento de ATL em JI e EB	DDPE	F	Prazo	Fevereiro, julho e novembro
07.02.2022/088.002	Reforçar e capacitar o pessoal não docente no âmbito das suas competências	UGPND	F	N.º de ações	8
07.02.2022/088.005	Estabelecimentos da Rede Solidária (Creche e Pré-Escolar) - apoio	DE	F	Taxa	100%
07.02.2022/088.006	Estabelecimentos da Rede Solidária (Creche e Pré-Escolar) - Obras e Equipamentos	DPGRE	F	Taxa	100%
07.02.2022/088.008	Melhorar o apoio à organização administrativa e financeira das escolas	DE	NF	Taxa de funcionamento dos serviços administrativos das escolas	100%
07.02.2022/088.011	Desenvolver programas de ensino profissional e de qualificação de jovens e adultos	DCS	NF	N.º de certificados	86
07.02.2022/088.012	Projetos de arquitetura para Estabelecimentos da Rede Solidária - subsídio corrente	DPGRE	F	Taxa	100%
07.02.2022/088.013	Estabelecimentos da Rede Solidária (Creche e Pré-Escolar) - monitorização	DE	NF	Taxa	100%
07.02.2022/089	Gestão da Rede Educativa				
07.02.2022/089.001	Gerir o processo de matrículas e colocação dos alunos	DGREAE	NF	Taxa de gestão do processo de matrículas	100%
07.02.2022/090	Parque Escolar				

Execução Material					
Rubrica	Designação	UO Resp.	F / NF	Indicador PDE	Meta
07.02.2022/090.001	Serviços de manutenção preventiva e eventual manutenção corretiva em equipamentos escolares no concelho de Oeiras	DEM	F	Não aplicável	Não aplicável
07.02.2022/090.002	Escolas da rede pública - Implementação de medidas de autoproteção	SMPC	F	Não aplicável	Não aplicável
07.03					
Oportunidades Educativas Iguais para Todos					
07.03.2022/091	Oeiras Educa				
07.03.2022/091.001	Programa Oeiras Educa+ - Atividades para as escolas	DE	F	Taxa	100%
07.03.2022/091.002	Aluguer de autocarros para Oeiras Educa	DVM	F	Não aplicável	Não aplicável
07.03.2022/092					
Combate ao Insucesso Escolar					
07.03.2022/092.001	Formação contínua de professores	DDPE	F	N.º de ações	15
07.03.2022/092.002	Atribuir Bolsas de Mérito a docentes com projetos de sucesso educativo	DDPE	F	N.º de bolsas	5
07.03.2022/092.003	Escolas de Excelência - Consultoria	DDPE	F	Prazo	Outubro
07.03.2022/092.004	Trabalho pedagógico nas Escolas - Apoio	DDPE	F	N.º de projetos	6
07.03.2022/092.005	Trabalho pedagógico nas Escolas - Aquisição de serviços	DDPE	F	N.º de projetos	3
07.03.2022/092.006	Projetos Estruturantes - Aquisição de Serviços	UIPE	F	N.º de turmas	250
07.03.2022/092.009	Observatório dos Resultados Escolares - Estudos e Pareceres	DDPE	NF	N.º de atualizações	3
07.03.2022/092.010	Acompanhar e apoiar projetos inovadores para promoção do sucesso escolar	UIPE	NF	N.º de projetos	2
07.03.2022/092.012	Ações de capacitação promotoras da articulação entre educação formal e não formal	UIPE	F	N.º de ações	3
07.03.2022/092.013	Atribuição de Bolsas de Estudo e de Mérito	DGREAE	F	Taxa	100%

Execução Material

Rubrica	Designação	UO Resp.	F / NF	Indicador PDE	Meta
07.04	Plano de Inovação e Tecnologia das Escolas				
07.04.2022/093	Inovação e Tecnologia das Escolas				
07.04.2022/093.008	Assegurar a instalação de quadros interactivos por todas as escolas e todas as salas de aula do concelho	DITIC	NF	Prazo	Setembro
07.04.2022/093.010	Assegurar a manutenção e evolução da plataforma Oeiras Educa + (20 novos requisitos)	DSA	NF	Taxa	100%
07.04.2022/093.011	Assegurar a instalação de um quadro interativo em cada uma das 350 salas atualmente não equipadas	DGSI	NF	Taxa	100%
07.04.2022/093.012	Melhorar resposta e acompanhamento tecnológico às escolas do Concelho	DGSI	NF	N.º de relatórios	12
07.04.2022/094	Apoio ao Desenvolvimento de Projetos Inovadores nas Escolas				
07.04.2022/094.001	Projeto Mochila Leve - Subsídios - Capital	UIPE	F	N.º de turmas	160
07.04.2022/094.002	Projeto Mochila Leve - Subsídios - Corrente - Material didático	UIPE	F	N.º de turmas	160
07.04.2022/094.003	Projeto Mochila Leve - Formação de Professores - Aquisição de serviços	UIPE	F	N.º de ações	5
07.04.2022/094.004	Atividades de enriquecimento curricular	DDPE	F	N.º relatórios	2
07.04.2022/094.005	Projeto Mochila Leve - Monitorização - Aquisição de serviços	UIPE	F	N.º relatórios	2
07.04.2022/094.006	Oeiras Cidade Educadora - Rede das Cidades Educadoras	DDPE	NF	N.º de ações	4
08	Ciência e Inovação				
08.01	Ciência e Sociedade				
08.01.2022/095	Ciência Aberta a Oeiras				

Execução Material					
Rubrica	Designação	UO Resp.	F / NF	Indicador PDE	Meta
08.01.2022/095.001	Ciência Aberta a Oeiras - Transferências correntes	GCI	F	N.º de participantes	15.000 - 25.000
08.01.2022/095.002	Ciência Aberta a Oeiras - Outros trabalhos especializados	GCI	F	N.º de apoios	2
08.01.2022/095.003	Ciência Aberta a Oeiras - Publicidade, Promoção e Divulgação	GCI	F	N.º de apoios	2
08.01.2022/095.004	Ciência Aberta a Oeiras - Locação de equipamentos técnicos e logísticos	GCI	F	N.º de apoios	2
08.01.2022/095.005	Ciência Aberta a Oeiras - Comunicação Ciência	GCI	NF	N.º de ações	2/mês
08.01.2022/095.006	Observatório Científico de Oeiras	GCI	NF	N.º de ações	24
08.01.2022/096	Festival Cogito				
08.01.2022/096.001	Cogito - Outros trabalhos especializados	GCI	F	Não aplicável	Não aplicável
08.01.2022/096.002	Cogito - Publicidade, promoção e divulgação	GCI	F	Não aplicável	Não aplicável
08.01.2022/096.003	Cogito - Locação de material diverso	GCI	F	Não aplicável	Não aplicável
08.01.2022/096.004	Cogito - Transferências correntes	GCI	F	Não aplicável	Não aplicável
08.01.2022/096.005	Ciência Frugal	GCI	NF	Taxa de implementação e de avaliação	75% - 100%
08.01.2022/097	Festival Internacional de Ciência (FICA)				
08.01.2022/097.001	Festival de Ciência Oeiras Valley - Transferências correntes	GCI	F	Não aplicável	Não aplicável
08.01.2022/097.002	Festival de Ciência Oeiras Valley - Outros trabalhos especializados	GCI	F	N.º médio	20 - 30
08.01.2022/097.003	Locação de equipamentos técnicos e logísticos	GCI	F	Não aplicável	Não aplicável
08.01.2022/097.004	Acompanhamento do Festival de Ciência	GCI	NF	N.º de relatórios	1/mês
08.02	Ciência, Inovação e Internacionalização				

Execução Material					
Rubrica	Designação	UO Resp.	F / NF	Indicador PDE	Meta
08.02.2022/098	Incentivo à investigação e inovação científica				
08.02.2022/098.001	Ciência e Inovação - Transferências correntes	GCI	F	Prazo	Novembro
08.02.2022/098.002	Ciência e Inovação - Outros trabalhos especializados	GCI	F	N.º médio	20 - 30
08.02.2022/098.004	Gestão dos contratos com entidades Ecosistema Científico	GCI	NF	Taxa de implementação e de avaliação	75% - 100%
08.02.2022/098.005	Alargar a Rede de Ciência e Tecnologia	GCI	NF	N.º de parcerias	3
08.02.2022/098.006	Casa dos Cientistas	GCI	NF	Prazo	Setembro
08.03	Infraestruturas para a ciência e tecnologia				
08.03.2022/099	Infraestruturas Científicas				
08.03.2022/099.001	Centro Tecnológico Faculdade de Motricidade Humana (FMH)	DMOTDU	F	Não aplicável	Não aplicável
08.03.2022/099.002	Universidade Católica Portuguesa - Católica Biomedical Research Center (UCP)	GCI	F	Não aplicável	Não aplicável
09	Capital da Cultura e Turismo				
09.01	Governança da Cultura				
09.01.2022/100	Projetos Transversais e Envolvimento da Comunidade				
09.01.2022/100.001	Outros trabalhos especializados	DACTPH	F	N.º de processos	>=2
09.01.2022/100.002	Materiais promocionais e Publicidade	DACTPH	F	Prazo	Junho
09.01.2022/100.004	Aluguer de equipamento técnico e logístico	DACTPH	F	N.º de eventos	2
09.01.2022/100.005	Aquisição de equipamento técnico	DACTPH	F	N.º de processos	2
09.01.2022/100.006	Assistência técnica de equipamentos	DACTPH	F	N.º de processos	1

Execução Material					
Rubrica	Designação	UO Resp.	F / NF	Indicador PDE	Meta
09.01.2022/100.008	Aquisição de consumíveis técnicos - outros bens	DACTPH	F	N.º de processos	1
09.01.2022/100.009	Parcerias Transferências - Privadas	DACTPH	F	N.º de eventos	1
09.01.2022/100.010	Parcerias Transferências - Instituições	DACTPH	F	N.º de eventos	1
09.01.2022/102	Agentes Culturais				
09.01.2022/102.001	Agentes Culturais Locais - correntes	DCA	F	Prazo	Junho
09.01.2022/102.003	Outros Agentes Culturais - correntes	DCA	F	Taxa	> 70%
09.01.2022/102.004	Agentes Culturais - Capacitação	DCA	F	N.º de ações	>=4
09.01.2022/102.005	Agentes Culturais - Capital	DCA	F	Prazo	Junho
09.01.2022/103	Produção Cultural				
09.01.2022/103.001	Publicidade e divulgação	DCA	F	Não aplicável	Não aplicável
09.01.2022/103.002	Locação de equipamentos técnicos e logísticos	DCA	F	Taxa	> 60%
09.01.2022/103.003	Aquisição de equipamento diverso	DCA	F	Taxa	> 70%
09.01.2022/103.005	Outros Serviços de Produção e Logística	DCA	F	Taxa	> 70%
09.01.2022/103.006	Aquisição de serviços	DCA	F	Taxa	> 70%
09.01.2022/103.007	Pequeno Restauro e Manutenção dos Equipamentos Culturais	DCA	F	Taxa	> 70%
09.01.2022/103.008	Aquisição de Consumíveis técnicos - Outros bens	DCA	F	Taxa	> 70%
09.01.2022/103.009	Assistência Técnica de Equipamentos	DCA	F	Taxa	> 70%
09.01.2022/103.010	Sistema de Solidariedade	DCA	F	Não aplicável	Não aplicável

Execução Material				
Rubrica	Designação	UO Resp. F / NF	Indicador PDE	Meta
09.01.2022/105	Aquisição de Obras de Arte - Esculturas			
09.01.2022/105.001	Aquisição de Obras de Arte - Esculturas	GAP F	Não aplicável	Não aplicável
09.01.2022/105.002	Monumentos Escultóricos	GAP F	Não aplicável	Não aplicável
09.01.2022/105.003	Pequenos projetos para o Parque dos Poetas	GAP F	Não aplicável	Não aplicável
09.01.2022/105.004	Publicações de Informação dos Poetas	GAP F	Não aplicável	Não aplicável
09.01.2022/107	Produção Editorial			
09.01.2022/107.001	Produções Culturais, Periódicas e Não Periódicas	DBPL F	N.º de processos	3
09.01.2022/107.002	Produção de Conteúdos Digitais	DBPL F	N.º de processos	2
09.01.2022/108	Publicação da Obra Integral do Marquês Pombal			
09.01.2022/108.001	Obra Marquês Pombal - Operacionalização de projeto	UDPH NF	Data	2024
09.01.2022/109	Musealização e Centros de Interpretação			
09.01.2022/109.001	Palácio Marquês de Pombal - Musealização - Outros trabalhos especializados	UDPH F	N.º de projetos	>=2
09.01.2022/109.002	Fábrica da Pólvora - Musealização - Outros trabalhos especializados	UDPH F	N.º de projetos	>=6
09.01.2022/110	Centros Artísticos e de Interpretação			
09.01.2022/110.003	Bateria do Areiro - Transferências correntes - Instituições sem fins lucrativos	UDPH F	Não aplicável	Não aplicável
09.01.2022/110.004	Bateria do Areiro - Outros trabalhos especializados	UDPH F	Não aplicável	Não aplicável
09.01.2022/111	História e Património			

Execução Material

Rubrica	Designação	UO Resp.	F / NF	Indicador PDE	Meta
09.01.2022/11.001	Material de educação, cultura e recreio	UDPH	F	N.º de processos	1
09.01.2022/11.002	Outros trabalhos especializados	UDPH	F	N.º de iniciativas	8
09.01.2022/11.004	Parcerias Transferências - Instituições	UDPH	F	Não aplicável	Não aplicável
09.01.2022/11.005	Palácio do Egito	UDPH	F	N.º de iniciativas	1
09.01.2022/11.006	Restauro e conservação	UDPH	F	N.º de iniciativas	3
09.01.2022/11.007	Parcerias Transferências - Instituições Privadas	UDPH	F	Não aplicável	Não aplicável
09.01.2022/11.008	Bens culturais	UDPH	F	N.º de iniciativas	>=1
09.01.2022/12	Templo da Poesia - Programação regular e Exposições				
09.01.2022/12.001	Programação - Outros trabalhos especializados	DBPL	F	N.º de iniciativas	6
09.01.2022/12.005	Seminários, exposições e similares	DBPL	F	N.º de exposições	2
09.01.2022/13	CEACO - Centro de Estudos Arqueológicos do Concelho Oeiras				
09.01.2022/13.001	Aquisição de Livros e outra Documentação Técnica	DACTPH	F	N.º de publicações	1
09.01.2022/13.002	Outros trabalhos especializados	DACTPH	F	N.º de publicações	4
09.01.2022/13.003	Prémio Arq. Prof. Doutor Octavio da Veiga Ferreira	DACTPH	F	Data	2024
09.01.2022/14	Parque dos Poetas - Programação de Verão				
09.01.2022/14.001	Transferências correntes - Instituições sem fins lucrativos	DBPL	F	N.º de processos	1
09.01.2022/14.002	Outros trabalhos especializados	DBPL	F	N.º de processos	1
09.01.2022/15	Convento da Cartuxa - Dinamização cultural				

Execução Material				
Rubrica	Designação	UO Resp. F / NF	Indicador PDE	Meta
09.01.2022/115.001	Transferências correntes - Instituições sem fins lucrativos	UDPH F	Não aplicável	Não aplicável
09.01.2022/115.002	Outros trabalhos especializados - Convento da Cartuxa	UDPH F	Data	2024
09.01.2022/119	Programação Cultural			
09.01.2022/119.001	Artes visuais - Outros trabalhos especializados	DCA F	Não aplicável	Não aplicável
09.01.2022/119.002	Música - Outros trabalhos especializados	DCA F	Não aplicável	Não aplicável
09.01.2022/119.003	Teatro e Dança - Outros trabalhos especializados	DCA F	Não aplicável	Não aplicável
09.01.2022/119.004	Audiovisual - Outros trabalhos especializados	DCA F	Não aplicável	Não aplicável
09.01.2024/001	Comemorações 50 anos do 25 de abril 1974			
09.01.2024/001.001	Exposições	DACTPH F	N.º de exposições	2
09.01.2024/001.002	Música	DACTPH F	N.º de concertos	3
09.01.2024/001.003	Literatura, Documentário e outros	DACTPH F	N.º de eventos	3
09.01.2024/001.004	Aluguer de equipamento técnico e logístico	DACTPH F	N.º de eventos	4
09.01.2024/001.005	Materiais promocionais e Publicidade	DACTPH F	N.º de eventos	4
09.02	Lingua Portuguesa			
09.02.2022/122	Biblioteca 20/25 - Laboratório Inovação e Remodelação de Espaços			
09.02.2022/122.001	Outros trabalhos especializados	DBPL F	Não aplicável	Não aplicável
09.02.2022/122.002	Publicidade, promoção e divulgação	DBPL F	Não aplicável	Não aplicável
09.02.2022/122.003	Aquisição de equipamento	DBPL F	N.º de equipamentos	>1

Execução Material				
Rubrica	Designação	UO Resp. F / NF	Indicador PDE	Meta
09.02.2022/123	Literacias Digitais			
09.02.2022/123.001	Aquisição de serviços	DBPL F	N.º de participantes	> 600
09.02.2022/123.002	Outros trabalhos especializados	DBPL F	N.º de participantes	> 600
09.02.2022/123.003	Publicidade, promoção e divulgação	DBPL F	Não aplicável	Não aplicável
09.02.2022/124	Competências de Cidadania			
09.02.2022/124.001	Aquisição de serviços	DBPL F	N.º de participantes	>7.000
09.02.2022/124.002	Outros trabalhos especializados	DBPL F	N.º de participantes	>7.000
09.02.2022/124.003	Publicidade, promoção e divulgação	DBPL F	Não aplicável	Não aplicável
09.02.2022/124.004	Aquisição de consumíveis técnicos e outros bens	DBPL F	Não aplicável	Não aplicável
09.02.2022/125	Plano Local de Leitura			
09.02.2022/125.001	Outros trabalhos especializados	DBPL F	N.º de participantes	500
09.02.2022/125.002	Publicidade, promoção e divulgação	DBPL F	Não aplicável	Não aplicável
09.02.2022/125.003	Locação de equipamentos	DBPL F	Não aplicável	Não aplicável
09.02.2022/126	Palavra e Escrita			
09.02.2022/126.001	Outros trabalhos especializados	DBPL F	N.º de participantes	>30.000
09.02.2022/126.002	Publicidade, promoção e divulgação	DBPL F	Não aplicável	Não aplicável
09.02.2022/126.003	Aquisição de serviços	DBPL F	N.º de participantes	>30.000
09.02.2022/127	Oeiras a Ler			

Execução Material				
Rubrica	Designação	UO Resp. F / NF	Indicador PDE	Meta
09.02.2022/127.001	Outros trabalhos especializados	DBPL F	N.º de participantes	> 25.000
09.02.2022/127.002	Publicidade, promoção e divulgação	DBPL F	Não aplicável	Não aplicável
09.02.2022/127.003	Aquisição de serviços	DBPL F	N.º de participantes	> 25.000
09.02.2022/127.004	Transferências correntes - Instituições sem fins lucrativos	DBPL F	N.º de entidades	>1
09.02.2022/128	Fundos Documentais para Bibliotecas Municipais			
09.02.2022/128.001	Fundos documentais	DBPL F	N.º de aquisições	>6.000
09.02.2022/128.002	Fundos documentais - subscrições	DBPL F	N.º de subscrições	>0
09.02.2022/130	Mostra de Artes da Palavra			
09.02.2022/130.002	Transferências correntes - Instituições sem fins lucrativos	DBPL F	N.º de eventos	1
09.02.2022/130.003	Transferências correntes - Instituições Privadas	DBPL F	Não aplicável	Não aplicável
09.02.2022/132	Prémio da Poesia de Oeiras (PPO)			
09.02.2022/132.001	PPO - Transferências - Instituições sem fins lucrativos	DBPL F	N.º de projetos	>=1
09.02.2022/132.002	PPO - Transferências - Famílias	DBPL F	N.º de projetos	>=1
09.02.2022/132.003	PPO - Transferências - Privadas	DBPL F	N.º de projetos	>=1
09.02.2022/132.004	PPO - Outros trabalhos especializados	DBPL F	N.º de projetos	>=1
09.03	Dinamização do Turismo			
09.03.2022/133	Informação, Comunicação e Promoção			
09.03.2022/133.001	Materiais promocionais e Publicidade	DTGE F	Não aplicável	Não aplicável

Execução Material

Rubrica	Designação	UO Resp.	F / NF	Indicador PDE	Meta
09.03.2022/133.002	Ofertas institucionais	DTGE	F	N.º de merchandizing	> 3
09.03.2022/133.003	Postos de Turismo	DTGE	F	Não aplicável	Não aplicável
09.03.2022/133.004	Notoriedade turística – Visit Oeiras (Publicidade)	GC	F	Não aplicável	Não aplicável
09.03.2022/134	Produtos Turísticos				
09.03.2022/134.001	Outros trabalhos especializados	DTGE	F	Não aplicável	Não aplicável
09.03.2022/134.002	Apoio de iniciativas a agentes para fins turísticos - Transferências	DTGE	F	N.º de iniciativas	> 3
09.03.2022/134.003	Apoio de iniciativas a agentes para fins turísticos - Transferências Privadas	DTGE	F	N.º de iniciativas	> 3
09.03.2022/135	Turismo Náutico				
09.03.2022/135.001	Aquisição de equipamento para época balnear, passeio marítimo e ciclovia	DGA	F	Não aplicável	Não aplicável
09.03.2022/135.002	Garantir condições para a prática balnear	DGA	F	N.º de nadadores	12
09.03.2022/136	Festivais e Grandes Eventos				
09.03.2022/136.001	Festas de Oeiras - Outros trabalhos especializados	DTGE	F	N.º de participantes	> 150.000
09.03.2022/136.004	Eco Rally - Apoio de iniciativas a agentes para fins turísticos - Transferências	DTGE	F	N.º de participantes	> 30
09.03.2022/136.005	Festival Panda - Apoio de iniciativas a agentes para fins turísticos - Transferências Privadas	DTGE	F	N.º de participantes	> 20.000
09.03.2022/136.006	NOS Alive - Apoio de iniciativas a agentes para fins turísticos - Transferências Privadas	DTGE	F	N.º de participantes	> 150.000
09.03.2022/136.008	Oeiras Natal - Outros trabalhos especializados	DTGE	F	N.º de participantes	> 5.000

				Execução Material	
Rubrica	Designação	UO Resp.	F / NF	Indicador PDE	Meta
09.03.2022/136.009	Festival 7 Sóis 7 Luas - Transferências correntes - Instituições	DCA	F	N.º de participantes	> 1.500
09.03.2022/136.010	Festival Jardins do Marquês - Apoio de iniciativas a agentes para fins turísticos - Transferências Privadas	DTGE	F	N.º de participantes	> 15.000
09.03.2022/136.011	Festival Outjazz - Apoio de iniciativas a agentes para fins turísticos - Transferências Privadas	DTGE	F	N.º de participantes	> 20.000
09.03.2022/137	Outros Eventos Externos				
09.03.2022/137.001	Apoio de iniciativas a agentes para fins turísticos - Transferências Privadas	DTGE	F	N.º de iniciativas	> 3
09.03.2022/137.002	Outros trabalhos especializados	DTGE	F	Não aplicável	Não aplicável
09.03.2022/137.003	Materiais promocionais e Publicidade	DTGE	F	Não aplicável	Não aplicável
09.03.2022/137.004	Locação de equipamentos técnicos e logísticos	DTGE	F	Não aplicável	Não aplicável
09.03.2022/137.005	Apoio a iniciativas a agentes para fins turísticos - Transferências	DTGE	F	N.º de iniciativas	> 3
09.03.2022/138	Outros Eventos Internos				
09.03.2022/138.001	Apoio de iniciativas a agentes para fins turísticos - Transferências	DTGE	F	N.º de iniciativas	> 3
09.03.2022/138.002	Outros trabalhos especializados	DTGE	F	Não aplicável	Não aplicável
09.03.2022/138.003	Materiais promocionais e Publicidade	DTGE	F	Não aplicável	Não aplicável
09.03.2022/138.004	Locação de equipamentos técnicos e logístico	DTGE	F	Não aplicável	Não aplicável
09.04	Valorização da Marca Oeiras, do vinho Villa Oeiras e Gastronomia Local				
09.04.2022/139	Gastronomia e Hospitalidade				
09.04.2022/139.001	Apoio de iniciativas a agentes para fins turísticos - Transferências	DTGE	F	N.º de iniciativas	> 3

Execução Material				
Rubrica	Designação	UO Resp. F / NF	Indicador PDE	Meta
09.04.2022/139.002	Apoio de iniciativas a agentes para fins turísticos - Transferências Privadas	DTGE F	N.º de iniciativas	> 3
09.04.2022/139.003	Outros trabalhos especializados	DTGE F	Não aplicável	Não aplicável
09.04.2022/139.004	Locação de equipamentos técnicos e logísticos	DTGE F	Não aplicável	Não aplicável
09.04.2022/140	Vinho Villa Oeiras			
09.04.2022/140.001	Materiais diversos para a Adega e Vinha	DAQV F	Não aplicável	Não aplicável
09.04.2022/140.002	Serviços especializados para a Adega e Vinha	DAQV F	Não aplicável	Não aplicável
09.04.2022/140.003	Equipamento vitivinícola	DAQV F	Não aplicável	Não aplicável
09.04.2022/140.004	Serviços Especializados para Olival e Lagar de Azeite	DAQV F	Monitorização	Mensal
09.04.2022/140.005	Materiais diversos para Azeite e Azeitona	DAQV F	Monitorização	Mensal
10	Coesão Social e Desporto			
10.01	Promoção e Integração Social			
10.01.2022/143	Intervenção Social			
10.01.2022/143.001	Intervenção Social - Material e bens diversos	DCS F	N.º de apoios	4
10.01.2022/143.002	Intervenção Social - Aquisição de serviços vários	DCS F	N.º de apoios	5
10.01.2022/143.004	Intervenção Social - Fundo de Emergência Social	DCS F	Taxa	80%
10.01.2022/143.005	Equipas especializadas de apoio psicossocial a indivíduos e famílias em Intervenção na Crise e Intervenção Sistémica	DCS NF	N.º de apoios	300
10.01.2022/143.006	Intervenção Social - Rede Alimentar +	DCS F	Prazo	1º. Semestre
10.01.2022/144	Estudos, Diagnósticos e Instrumentos de Planeamento Integrado			

Execução Material					
Rubrica	Designação	UO Resp.	F / NF	Indicador PDE	Meta
10.01.2022/144.001	Intervenção Social - Instrumentos de planeamento	DCS	F	Prazo	1º. Semestre
10.01.2022/144.002	Gestão e Promoção da Saúde - Instrumentos de planeamento	UGPS	F	Data	2024
10.01.2022/145	Apoio a Entidades de Cáráter Diverso				
10.01.2022/145.001	Intervenção Social - Participações financeiras para obras e equipamento	DCS	F	N.º de apoios	2
10.01.2022/145.002	Intervenção Social - Participação às freguesias	DCS	F	Taxa	100%
10.01.2022/145.003	Intervenção Social - Participação financeira a entidades	DCS	F	N.º de entidades	40
10.01.2022/146	Transferências de competências				
10.01.2022/146.001	Transferência de competências Saúde - Custos operacionais	UGPS	F	Não aplicável	Não aplicável
10.01.2022/146.002	Transferência de competências Ação Social	DCS	F	Taxa	100%
10.01.2022/146.003	Subsídios eventuais (transferência de competências Ação Social)	DCS	F	Taxa	100%
10.01.2022/147	Contratos Locais de Segurança				
10.01.2022/147.001	Aquisição de serviços	DDS	F	N.º de projetos	2
10.01.2022/147.002	Apoios financeiros	DDS	F	N.º de projetos	4
10.01.2022/147.003	Criar o Conselho Consultivo para as Comunidades e Bairros Municipais	DDS	NF	N.º de reuniões	1
10.01.2022/147.004	Desenvolvimento de ações no âmbito das comunidades desfavorecidas - PRR	DDS	F	N.º de contratos	9
10.01.2022/147.005	Apoios no âmbito das comunidades desfavorecidas - PRR	DDS	F	N.º de contratos	9
10.01.2022/148	Rede Colaborativa de Responsabilidade Social				
10.01.2022/148.001	Aquisição de material diverso	DDS	F	Não aplicável	Não aplicável

Execução Material				
Rubrica	Designação	UO Resp. F / NF	Indicador PDE	Meta
10.01.2022/148.002	Aquisição de serviços	DDS F	Não aplicável	Não aplicável
10.01.2022/148.003	Rede Colaborativa de Responsabilidade Social - Participações financeiras	DDS F	Não aplicável	Não aplicável
10.01.2022/148.004	Mediação de apoios	DDS NF	N.º de apoios	100
10.01.2022/148.005	Novas adesões	DDS NF	N.º de adesões	7
10.01.2022/148.006	Apoio a entidades	DDS NF	N.º de entidades	50
10.01.2022/148.007	20 anos POS - Aquisição Serviços	DDS F	Não aplicável	Não aplicável
10.01.2022/148.008	20 anos POS - Distinções empresas	DDS F	Não aplicável	Não aplicável
10.01.2022/148.009	20 anos POS - Aquisição Material Diverso	DDS F	Não aplicável	Não aplicável
10.01.2022/149	Rede Municipal de Voluntariado			
10.01.2022/149.001	Publicidade e divulgação	DDS F	N.º de ações	2
10.01.2022/149.002	Aquisição de serviços	DDS F	N.º de voluntários	25
10.02	Promoção da Saúde e Desporto			
10.02.2022/150	Gestão e Promoção da Saúde			
10.02.2022/150.001	Gestão e Promoção da Saúde - Material e bens diversos	UGPS F	Taxa	100%
10.02.2022/150.002	Gestão e Promoção da Saúde - Aquisição de serviços vários	UGPS F	N.º de apoios	2
10.02.2022/150.003	Gestão e Promoção da Saúde - Serviço Médico em Casa	UGPS F	N.º de inscritos	100
10.02.2022/150.004	Gestão e Promoção da Saúde - Participações financeiras	UGPS F	Taxa	100%

Execução Material

Rubrica	Designação	UO Resp.	F / NF	Indicador PDE	Meta
10.02.2022/150.005	Gestão e Promoção da Saúde - Medida de Participação em Medicamentos	UGPS	F	N.º de beneficiários	50
10.02.2022/150.006	Cabaz Cegonha - Transferências para municipais	DCS	F	Prazo	Final do mandato
10.02.2022/150.007	Plano Municipal de Oeiras para a população sem abrigo - Prestação de Serviços	DCS	F	Data	2024
10.02.2022/150.008	Criar equipa de saúde de apoio domiciliário ao nível da Saúde Mental	UGPS	NF	N.º de beneficiários	50
10.02.2022/150.009	Promover a realização de ações de promoção da literacia em saúde, em diversos contextos	UGPS	NF	N.º de ações	20
10.02.2022/152	Prática Desportiva				
10.02.2022/152.001	Apoio ao Associativismo Desportivo - Atividades Regulares	DD	F	Não aplicável	Não aplicável
10.02.2022/152.002	Apoio ao Associativismo Desportivo - Beneficiação de Instalações / Equipamento	DD	F	Não aplicável	Não aplicável
10.02.2022/152.003	Serviços de apoio às atividades desportivas	DD	F	N.º de iniciativas	50
10.02.2022/152.004	Aquisição de material de desporto	DD	F	Taxa	>90%
10.02.2022/152.005	Aquisição de prémios para iniciativas desportivas	DD	F	Taxa	>90%
10.02.2022/152.006	Aquisição de outros bens para atividades desportivas	DD	F	Taxa	>90%
10.02.2022/152.007	Serviços diversos de apoio em eventos desportivos	DD	F	N.º de eventos	25
10.02.2022/152.008	Serviços especializados realizados em eventos desportivos	DD	F	N.º de eventos	25
10.02.2022/152.009	Eventos desportivos - Divulgação e promoção	DD	F	N.º de eventos	25
10.02.2022/152.010	Eventos desportivos - Locação de equipamentos	DD	F	N.º de eventos	25
10.02.2022/152.011	Apoio a entidades para atividades desportivas	DD	F	Não aplicável	Não aplicável

Rubrica		Designação		UO Resp.	F / NF	Indicador PDE	Meta
---------	--	------------	--	----------	--------	---------------	------

Execução Material

10.02.2022/152.012	"Implementar o programa ""Desporto com Valores"" nos territórios abrangidos pelos CLS"	DD	NF			Taxa de concretização dos projetos	100%
10.02.2022/152.013	Implementar ações no âmbito da promoção do espírito desportivo	DD	NF			N.º de ações	2
10.02.2022/153	Instalações e Equipamentos Desportivos						
10.02.2022/153.001	Aquisição de equipamento desportivo	DD	F			Taxa	75%
10.02.2022/153.003	Requalificação de equipamentos desportivo (serviços)	DD	F			N.º de requalificações	2
10.02.2022/154	Qualidade no Desporto						
10.02.2022/154.001	Apoio a Associações no âmbito desportivo - Estudos e formação	DD	F			N.º de ações	2
10.02.2022/154.002	Realização de estudos e formação no âmbito desportivo	DD	F			N.º de estudos	2
10.02.2022/154.004	Estabelecer o Plano Estratégico de Desenvolvimento e Inovação do Desporto de Oeiras	DD	NF			N.º de ações	50
10.02.2024/002	Transferências de competências - Saúde						
10.02.2024/002.001	Transferências de competências Saúde	UGPS	F			Não aplicável	Não aplicável
10.03	Promoção da Empregabilidade						
10.03.2022/155	Emprego e Formação Profissional						
10.03.2022/155.001	Emprego e Formação Profissional - Material e bens	DCS	F			N.º de apoios	2
10.03.2022/155.002	Emprego e Formação Profissional - Aquisição de Serviços	DCS	F			N.º de encaminhamentos	800
10.03.2022/155.003	Emprego e Formação Profissional - Participações financeiras	DCS	F			N.º de apoios	2
10.04	Jovens Felizes						

				Execução Material	
Rubrica	Designação	UO Resp.	F / NF	Indicador PDE	Meta
10.04.2022/156	Valorização dos Jovens				
10.04.2022/156.001	Desenvolver programas de ocupação de tempos livres para inclusão profissional	UJ	F	N.º de jovens	20
10.04.2022/156.002	Desenvolver ações de formação e de capacitação para os jovens	UJ	NF	N.º de formações	20
10.04.2022/156.003	Implementar iniciativas que visem proporcionar aos jovens o vivenciar de experiências em áreas que não têm o seu espaço no ensino tradicional	UJ	NF	N.º de jovens	150
10.04.2022/157	Envolvimento dos Jovens				
10.04.2022/157.001	Apoio a Associações Juvenis - Corrente	UJ	F	N.º de iniciativas	15
10.04.2022/157.002	Apoio a Associações Juvenis - Capital	UJ	F	N.º de entidades	1
10.04.2022/157.004	Criar programas de participação juvenil, que promovam o pleno direito à responsabilização dos jovens por uma cidadania ativa	UJ	NF	N.º de jovens	30
10.04.2022/158	Iniciativas de Entretenimento Juvenil				
10.04.2022/158.003	Desenvolver projetos de ocupação de tempos livres para as pausas letivas	UJ	NF	Índice	4
10.04.2022/158.004	Realização de iniciativas que apelem à participação massiva dos jovens na área do entretenimento juvenil	UJ	NF	N.º de jovens	1 500
10.04.2022/159	Espaços Jovens				
10.04.2022/159.001	Gestão de Espaços Jovens - Aquisição de equipamento diverso	UJ	F	Não aplicável	Não aplicável
10.04.2022/159.002	Dinamização de atividades nos espaços jovens	UJ	NF	N.º de iniciativas	15
10.04.2022/160	Oeiras é Para Ti				
10.04.2022/160.001	Oeiras é Para Ti - Outros Trabalhos	UJ	F	N.º de apoios	2

Execução Material					
Rubrica	Designação	UO Resp.	F / NF	Indicador PDE	Meta
10.04.2022/160.002	Oeiras é Para Ti - Publicidade	UJ	F	N.º de apoios	2
10.04.2022/160.003	Oeiras é Para Ti - Aquisição de Serviços	UJ	F	N.º de apoios	6
10.04.2022/160.004	Oeiras é Para Ti - Subsídio para o desenvolvimento de atividades	UJ	F	N.º de apoios	6
10.04.2022/160.005	Oeiras é Para Ti - Material de Educação, Cultura e Recreio	UJ	F	N.º de apoios	2
10.04.2022/160.006	Oeiras é para Ti - Locação de equipamentos	UJ	F	N.º de apoios	2
10.04.2022/160.007	Oeiras é para Ti - Material de oferta	UJ	F	N.º de apoios	2
11	Bem Estar Animal				
11.01	Fiscalização e segurança alimentar e dignificação e socialização do animal				
11.01.2022/162	Dignificação do Animal e Combate ao Abandono				
11.01.2022/162.002	Renovar e aumentar os dispensadores para dejetos caninos	UBEAFS	F	N.º de dispensadores	3 / mês
11.01.2022/162.003	Limpeza e Manutenção de Espaços Lúdicos (Parques Caninos e Praia Pet Friendly)	UBEAFS	F	N.º de ações	8 / mês
11.01.2022/162.006	Alimentação para animais	UBEAFS	F	Não aplicável	Não aplicável
11.01.2022/162.007	Aquisição de serviços	UBEAFS	F	Não aplicável	Não aplicável
11.01.2022/162.008	Aquisição de bens	UBEAFS	F	Não aplicável	Não aplicável
11.01.2022/162.009	Aquisição de medicamentos para o CROAMO	UBEAFS	F	Não aplicável	Não aplicável
11.01.2022/162.010	Aquisição de equipamento diverso	UBEAFS	F	Não aplicável	Não aplicável
11.01.2022/162.011	Construção da Aldeia dos Gatos	UBEAFS	NF	N.º de abrigos	3
11.01.2022/162.013	Gerir rede de cuidadoras no âmbito do Programa REDA	UBEAFS	NF	N.º de cuidadores	5

				Execução Material	
Rubrica	Designação	UO Resp.	F / NF	Indicador PDE	Meta
11.01.2022/162.014	Recolha de canídeos na via pública	UBEAFS	NF	N.º de canídeos recolhidos	4 / mês
11.01.2022/162.015	Recolha e esterilização no âmbito do Programa REDA	UBEAFS	NF	N.º de esterilizações	100 / mês
11.01.2022/162.016	Adoção de canídeos	UBEAFS	NF	N.º de adoções	4
11.01.2022/162.017	Adoção de felídeos no âmbito do Programa REDA	UBEAFS	NF	N.º de adoções	5
11.01.2022/162.018	Sensibilização para as boas praticas com os animais de companhia	UBEAFS	NF	N.º de ações	2
11.01.2022/162.019	Criar apoios ao tutor dos animais (prevenção do abandono - ofertas de ração)	UBEAFS	NF	N.º de tutores	4 / mês
12	Governança Local e Modernização Administrativa				
12.01	Cidadania e Proximidade				
12.01.2022/163	Comunidade Participativa				
12.01.2022/163.001	Divulgação do Processo do Orçamento Participativo	GC	F	Não aplicável	Não aplicável
12.01.2022/163.002	Dinamizar o Orçamento Participativo "Melhora o Teu Bairro"	DAAC	F	Monitorização	Mensal
12.01.2022/163.003	Promover novos canais e formas de participação pública	DAAC	NF	Prazo	Junho
12.01.2022/163.004	Aquisição de serviços	USG	F	Não aplicável	Não aplicável
12.01.2022/164	Proximidade ao Cidadão				
12.01.2022/164.001	Divulgar o espólio documental do Município através de iniciativas ou atividades como "O Arquivo Municipal vai à Escola" ou da rubrica "As Nossas Memórias" nas redes sociais municipais	DGD	NF	N.º de iniciativas	100
12.01.2022/164.003	Disponibilizar nos Espaços do Cidadão todos os serviços de atendimento municipal e os protocolados com a AMA	DAAC	NF	Taxa	100% de adesão

				Execução Material	
Rubrica	Designação	UO Resp.	F / NF	Indicador PDE	Meta
12.01.2022/164.004	Acusar a receção, na plataforma O Meu Bairro, das ocorrências/reclamações legítimas e da responsabilidade do Município e garantir o encaminhamento aos serviços competentes, no prazo de 24 horas.	DAAC	NF	Taxa	80% a 90%
12.01.2022/164.006	Assegurar a prestação de informação ao consumidor sobre os seus direitos e modos de exercício através dos diferentes canais de atendimento	DAAC	NF	N.º de atendimentos	monitorização
12.01.2022/164.014	Realizar audiências com os munícipes	GAP	NF	N.º de audiências	5/semana
12.02	Tecnologias, conhecimento, cibersegurança e transparência para um melhor Governo				
12.02.2022/165	Modernização e Inovação dos Serviços e Sistemas de Informação				
12.02.2022/165.013	Garantir a formação contínua em contexto laboral dos utilizadores nas diversas sistemas de Informação	DITIC	NF	N.º de participantes	200
12.02.2022/165.014	Potenciar e otimizar através de workshops dedicado a melhorar a utilização dos sistemas de informação	DSA	NF	N.º de workshops	6
12.02.2022/165.015	Promover a utilização de tecnologias inovadoras e disruptivas com importantes resultados para o Município, através da pilotagem da plataformas de robotização em processos tecnológicos e administrativos	DITIC	NF	Prazo	2.º Trimestre
12.02.2022/165.016	Promover uma cultura paperless orientada para a desmaterialização dos processos, com a desmaterialização das Ordens de Pagamento e SEF	DITIC	NF	Prazo	1.º Semestre 2025
12.02.2022/165.021	Assegurar a evolução tecnológica e funcional do Portal do Município, com o desenvolvimento de funcionalidades associadas ao pagamento de serviços e Marketing Digital (SEO)	DITIC	NF	Prazo	2.º Semestre
12.02.2022/165.025	Assegurar a evolução do Arquivo Digital, através da apresentação do Modelo de Integração Tecnológica do Arquivo Digital (após piloto)	DSA	NF	Prazo	2.º Trimestre
12.02.2022/165.026	Assegurar a modernização da Plataforma Salão Nobre Digital, incluindo levantamento de novos Requisitos; Migração para tecnologia LowCode; Integração com Gestão Documental; Adequação ao Ambiente Reuniões de Camara	DSA	NF	Data	2024
12.02.2022/165.027	Assegurar o Lançamento do Portal da Habitação, incluindo arredamento Jovem e Apoiado	DITIC	NF	Prazo	1.º Semestre

Execução Material				
Rubrica	Designação	UO Resp. F / NF	Indicador PDE	Meta
12.02.2022/165.028	Assegurar a Modernização do Sistema de Informação de Habitação Municipal, incluindo evantamento de Requisitos; Análise Funcional; Integrações; Migração da Plataforma para Ambiente LowCode	DITIC NF	Data	2024
12.02.2022/165.029	Assegurar a ativação da plataforma Atendimento 360 (1ª e 2ª fase)	DITIC NF	Data	2024
12.02.2022/165.030	Assegurar um modelo de integrações de Sistemas de Informação baseado na tecnologia MuleSoft	DSA NF	Prazo	1º. Semestre
12.02.2022/165.031	Assegurar aquisição dos sistemas Audiovisuais do Edifício Forum	DGSI NF	Data	2024
12.02.2022/166	Segurança da Informação e Privacidade			
12.02.2022/166.005	Promover a articulação com autoridades competentes em matérias de cibersegurança e cibercrime, através da participação em exercícios de cibersegurança	DITIC NF	N.º de participações	1
12.02.2022/166.008	Promover a capacitação interna dos recursos do Núcleo de Segurança e Monitorização para a resposta e mitigação de incidentes de segurança, através de ações de formação específicas	DITIC NF	N.º de ações	4
12.02.2022/166.009	Promover uma cultura de segurança, através da avaliação do nível de maturidade obtido pela plataforma de treino (phishing)	DITIC NF	Taxa	>=70%
12.02.2022/166.010	Assegurar a segurança dos dispositivos de EndPoints, através da instalação de ferramentas do tipo XDR	DGSI NF	Taxa	95%
12.02.2022/166.012	Assegurar a prevenção e deteção face a ameaças internas e externas, através de reuniões de comite de segurança	DGSI NF	N.º de reuniões	24
12.02.2022/166.014	Promover a criação de uma rede de conhecimento tecnologia e cibersegurança que envolva outros municípios portugueses, com a organização de um evento de "Smart City, Secure City"	DITIC NF	Data	2024
12.02.2022/166.015	Assegurar a implementação e integração dos Sistemas Complementares e Segurança do Edifício Fórum, através da integração dos sistemas de controlo de acessos com os sistemas Wifi	DGSI NF	Data	2024
12.02.2022/167	Resiliência, Disponibilidade e Qualidade de Serviço			
12.02.2022/167.004	Evoluir o Plano de Continuidade de Negocio, com a entrega com plano de resposta a desastres naturais	DGSI NF	Data	2024
12.02.2022/167.005	Avaliar a resiliência do anel de fibra escura, através da testes de falhas nos nós da rede	DGSI NF	N.º de falhas	3 (1 por nó)

Execução Material					
Rubrica	Designação	UO Resp.	F / NF	Indicador PDE	Meta
12.02.2022/167.006	Realizar testes de funcionamento de "energia socorro" (grupo gerador)	DGSI	NF	N.º de testes	12
12.02.2022/167.007	Realizar simulacros anuais de catástrofe local	DITIC	NF	N.º de testes	1
12.02.2022/167.008	Assegurar a resiliência entre Centros de Dados (primário e secundário), através de testes de balanceamento entre centro de dados	DGSI	NF	N.º de testes	2
12.02.2022/167.011	Assegurar monitorização de qualidade de serviço das Redes Municipais (Fibra, Wifi, Lora, Radio), através da mediação da taxa de disponibilidade	DGSI	NF	Taxa	99,96%
12.02.2022/167.012	Assegurar a conectividade do Edifício Forum, através da disponibilização de rede em todos os pisos	DGSI	NF	Data	2024
12.02.2022/168	Eficácia e Eficiência na Utilização e Gestão dos Sistemas de Informação				
12.02.2022/168.011	Promover reuniões de avaliação e satisfação com os serviços (departamentos)	DITIC	NF	N.º de reuniões	1 / Departamento
12.02.2022/168.012	Potenciar a utilização dos recursos tecnológicos do Município, potenciando a utilização de ferramentas office365, através de Workshops	DGSI	NF	N.º de workshops	6
12.02.2022/168.013	Formar "on-job" os utilizadores dos principais sistemas de informação do Município, através de ações planeadas com os serviços	DSA	NF	N.º de ações	40
12.02.2022/168.015	Promover um Suporte de Proximidade ao Utilizador, através de visitas mensais aos edifícios (Paços Concelho, Palácio, Atrium, Oficinas e Bibliotecas e Posto de Atendimento) - Gestão de Cliente	DGSI	NF	N.º de visitas	12
12.02.2022/168.017	Monitorizar o índice de utilização, índice de satisfação dos SI/TIC pelos utilizadores do Município, aferida por inquérito anual de satisfação da DMAG	DITIC	NF	Taxa	>=85%
12.02.2022/168.019	Assegurar uma comunicação eficaz junto dos utilizadores e funcionários do Município, através da publicação orientada disponibilizada na Intranet	DITIC	NF	N.º de comunicações	10
12.02.2022/169	Gestão do Conhecimento e Transparência				
12.02.2022/169.005	Implementar o Portal de Gestão	DSA	NF	Prazo	1º. Semestre
12.02.2022/169.008	Assegurar a capacitação interna para a decisão baseada em dados, com a criação de equipas de "cientistas" de dados em cada Departamento	DSA	NF	Data	2024

				Execução Material	
Rubrica	Designação	UO Resp.	F / NF	Indicador PDE	Meta
12.02.2022/170	Sistemas Digitais de Interação com o Município				
12.02.2022/170.012	Assegurar a manutenção e introdução de sistemas baseados em assistentes virtuais e chatbots, com a introdução de sistemas de IA	DSA	NF	Prazo	3º. Trimestre
12.02.2022/170.016	Assegurar a evolução da APP Visit Oeiras, através da integração da área de bibliotecas, espetáculos e eventos	DSA	NF	Data	2024
12.03	Marca e comunicação estratégica				
12.03.2022/171	Gestão da Marca				
12.03.2022/171.001	Ativação de Marca, publicidade e ações de Informação	GC	F	N.º de anúncios	200
12.03.2022/171.002	Serviços especializados de comunicação	GC	F	Não aplicável	Não aplicável
12.03.2022/171.003	Comunicação Urbana	GC	F	N.º de ações	150
12.03.2022/171.004	Ofertas e Brindes Municipais	GC	F	Não aplicável	Não aplicável
12.03.2022/171.005	Aquisição de artigos honoríficos e de decoração	GC	F	Não aplicável	Não aplicável
12.03.2022/171.006	Aquisição de bens para Promoção do Concelho	GC	F	Não aplicável	Não aplicável
12.03.2022/171.007	Exposições e Stands	GC	F	Não aplicável	Não aplicável
12.03.2022/171.008	Aquisição de equipamento diverso	GC	F	Não aplicável	Não aplicável
12.03.2022/172	Produção Editorial de Periódicos e Não-Periódicos				
12.03.2022/172.001	Produção de publicações municipais	GC	F	N.º de edições	19
12.03.2022/172.002	Distribuição e outros serviços	GC	F	Não aplicável	Não aplicável
12.03.2022/172.003	Produção de Livros, Catálogos e Brochuras	GC	F	Não aplicável	Não aplicável
12.03.2022/172.004	Aquisição de Publicações	GC	F	Não aplicável	Não aplicável

				Execução Material	
Rubrica	Designação	UO Resp.	F / NF	Indicador PDE	Meta
12.03.2022/172.005	Aluguer de materiais de apoio a eventos	GC	F	Não aplicável	Não aplicável
12.03.2022/172.006	Atualizar conteúdos do Portal Institucional	GC	NF	N.º de visitas	1.800.000
12.03.2022/172.007	Atualizar conteúdos da Intranet	GC	NF	N.º de ações	260
12.03.2022/172.008	Disponibilizar Informação para Redes Sociais	GC	NF	N.º de ações	6.000
12.03.2022/172.009	Disponibilizar canal de televisão interativo e participativo	GC	NF	N.º de ações	150
12.03.2022/172.010	Produzir e disponibilizar vídeos para portal institucional e Redes Sociais	GC	NF	N.º de vídeo	75
12.03.2022/172.011	Produzir reportagens fotográficas	GC	NF	N.º de reportagens	400
12.03.2022/172.012	Produzir projetos gráficos	GC	NF	N.º de projetos	800
12.03.2022/173	Estudos e Consultoria				
12.03.2022/173.001	Aquisição de estudos e consultoria	GC	F	N.º de serviços	<2
12.04	Alinhamento estratégico do sector empresarial local com a estratégia municipal				
12.04.2022/174	Cooperação com as Entidades Participadas				
12.04.2022/174.001	Transferências de capital a Empresas Públicas Municipais e Intermunicipais (aplicável apenas em caso de apresentação de resultados negativos das entidades)	DGF	F	Não aplicável	Não aplicável
12.04.2022/174.004	Contrato In-House Parques Tejo	DMOGAH	F	Não aplicável	Não aplicável
12.04.2022/174.006	Contrato In-House Oeiras Viva	DMEDSC	F	Não aplicável	Não aplicável
12.04.2022/174.007	Apoio à exploração - Contratos Programa da Oeiras Viva	DMEDSC	F	Não aplicável	Não aplicável

				Execução Material	
Rubrica	Designação	UO Resp.	F / NF	Indicador PDE	Meta
12.04.2022/174.008	Apoio à Exploração - Contratos Programa Parques Tejo, E.M.	DMOGAH	F	Não aplicável	Não aplicável
12.04.2022/174.009	Pugnar cumprimento dos deveres de informação por parte de entidades SEL (Documentos previsionais, de relato anual e regular)	GMA	NF	Taxa	100%
12.04.2022/174.010	Elaborar os instrumentos jurídicos necessários	GCAJ	NF	Prazo de elaboração e submissão da decisão	15 dias úteis
12.04.2022/174.011	Assegurar a manutenção de um dashboard de indicadores de gestão das entidades locais e participadas com reflexo financeiro para o Município	GMA	NF	Data	2024
12.04.2022/174.012	Analisar propostas e planos relativos à criação, extinção, fusão ou modificação da natureza jurídica das entidades participadas, contribuindo para a redefinição estratégica das entidades maioritariamente participadas (depende de orientações políticas)	GCAJ	NF	Prazo da análise e proposta de decisão	20 dias úteis
12.05	Aplicação transparente dos recursos financeiros				
12.05.2022/175	Delegação de Competências - Freguesias				
12.05.2022/175.001	Delegação Competências - Freguesias - Corrente	GAF	F	N.º de PD's	28
12.05.2022/175.002	Delegação Competências - Freguesias - Capital	GAF	F	N.º de PD's	15
12.05.2022/175.003	Apoio a Iniciativas das Freguesias - Corrente	GAF	F	N.º de PD's	2
12.05.2022/175.004	Apoio a Iniciativas das Freguesias - Capital	GAF	F	N.º de PD's	1
12.05.2022/175.005	Apoio a iniciativas das Freguesias	GAF	NF	Taxa	90%
12.05.2022/175.006	Delegação de competências	GAF	NF	Taxa	90%
12.05.2022/176	Planeamento, Gestão e Controlo Orçamental e Financeiro				

Execução Material					
Rubrica	Designação	UO Resp.	F / NF	Indicador PDE	Meta
12.05.2022/176.001	Trabalhos Especializados	DFP	F	Não aplicável	Não aplicável
12.05.2022/176.003	Encargos Cobrança	DGF	F	Não aplicável	Não aplicável
12.05.2022/176.004	Quotas Participação Diversas Entidades	DGF	F	Não aplicável	Não aplicável
12.05.2022/176.005	Aquisição de serviços	DGF	F	Não aplicável	Não aplicável
12.05.2022/176.006	Atribuição de subsídios a diversas entidades	DGF	F	Não aplicável	Não aplicável
12.05.2022/176.007	Outros impostos e taxas - Despesas Correntes	DGF	F	Não aplicável	Não aplicável
12.05.2022/176.009	Pagamento de IVA - Despesas Correntes	DGF	F	Não aplicável	Não aplicável
12.05.2022/176.010	Outras - Despesas Correntes	DGF	F	Não aplicável	Não aplicável
12.05.2022/176.011	Aquisição de serviços - Gestão e Controlo	DPOC	F	Não aplicável	Não aplicável
12.05.2022/176.012	Outras - Despesas Capital	DGF	F	Não aplicável	Não aplicável
12.05.2022/176.014	Fundo de Maneio - Bens	DGF	F	Não aplicável	Não aplicável
12.05.2022/176.015	Fundo de Maneio - Serviços	DGF	F	Não aplicável	Não aplicável
12.05.2022/176.016	Fundo de Maneio - Representação Municipal	DGF	F	Não aplicável	Não aplicável
12.05.2022/176.017	Fundo de Maneio - Material Escritório	DGF	F	Não aplicável	Não aplicável
12.05.2022/176.018	Fundo de Maneio - Transportes	DGF	F	Não aplicável	Não aplicável
12.05.2022/176.019	Fundo de Maneio - Gasóleo	DGF	F	Não aplicável	Não aplicável
12.05.2022/176.020	Fundo de Maneio - Gasolina	DGF	F	Não aplicável	Não aplicável
12.05.2022/176.022	Multas	DGF	F	Não aplicável	Não aplicável

Execução Material			
Rubrica	Designação	UO Resp.	F / NF
		Indicador PDE	Meta

12.05.2022/176.023	Proceder ao reporte de Contas à ERSAR	DPOC	NF	Data	Maio
12.05.2022/176.030	Reduzir o número de reservas e/ou ênfases em sede de certificação legal de contas até 2025	DFP	NF	N.º de reservas	0
12.05.2022/176.032	Elaborar o tarifário dos resíduos urbanos	DPOC	NF	Prazo	Outubro
12.05.2022/176.033	Proceder à otimização da gestão orçamental	DPOC	NF	Nº de Reuniões com todas as UO's	11
12.05.2022/176.034	Proceder ao planeamento anual da contratação pública	DCP	NF	Taxa	60%
12.05.2022/176.035	Elaborar o esquema para afetação de custos para a contabilidade de gestão no âmbito do projeto Vinho Villa Oeiras e transferência de competências da educação	DPOC	NF	Data	2024
12.05.2022/177	Património Municipal				
12.05.2022/177.001	Aquisição de terrenos	DP	F	Não aplicável	Não aplicável
12.05.2022/177.002	Aquisição de edifícios e outras construções	DP	F	Não aplicável	Não aplicável
12.05.2022/177.003	Arrendamentos	DP	F	Não aplicável	Não aplicável
12.05.2022/177.004	Aquisição de serviços	DP	F	Não aplicável	Não aplicável
12.05.2022/177.005	Gestão de Condomínios	DP	F	Taxa de participação em reuniões de condomínio	90%
12.05.2022/177.006	Aquisição de equipamento e mobiliário	DP	F	Não aplicável	Não aplicável
12.05.2022/177.009	Elaborar o Regulamento de Gestão e Controlo do Inventário e Cadastro de Ativos e Investimento em Curso	DFP	NF	Data	2024
12.05.2022/177.014	Implementar o Regulamento do Património Imobiliário	DFP	NF	Data	2024
12.05.2022/178	Utilização Eficiente dos Recursos				
12.05.2022/178.001	Deslocações e Estadas	GP	F	N.º de deslocações	150

Execução Material				
Rubrica	Designação	UO Resp. F / NF	Indicador PDE	Meta

12.05.2022/178.002	Reparações de mobiliário e equipamento	DP F	Não aplicável	Não aplicável
12.05.2022/178.003	Locação de Outros Bens	DP F	Não aplicável	Não aplicável
12.05.2022/178.004	Seguros	DP F	Não aplicável	Não aplicável
12.05.2022/178.005	Aquisição de material de escritório	DP F	Não aplicável	Não aplicável
12.05.2022/178.006	Aquisição de consumíveis e bens diversos	DP F	Não aplicável	Não aplicável
12.05.2022/178.007	Consumos das instalações	DP F	Data	2024
12.05.2022/178.008	Fornecimento de consumíveis e acessórios	USG F	Não aplicável	Não aplicável
12.05.2022/178.009	Serviços de limpeza e desinfeção de instalações	USG F	Não aplicável	Não aplicável
12.05.2022/178.010	Serviços de Segurança/Vigilância	PM F	Não aplicável	Não aplicável
12.05.2022/178.011	Serviços de lavandaria	USG F	Não aplicável	Não aplicável
12.05.2022/178.012	Serviços Postais	DGD F	Não aplicável	Não aplicável
12.05.2022/178.013	Serviços de produção documental e encomendas	DGD F	Não aplicável	Não aplicável
12.05.2022/178.014	Serviços de publicações obrigatórias	DGD F	Não aplicável	Não aplicável
12.05.2022/178.015	Aquisições diversas	USG F	Não aplicável	Não aplicável
12.05.2022/178.016	Reparações e intervenções	USG F	Não aplicável	Não aplicável
12.05.2022/178.017	Aquisição de serviços diversos para ações no âmbito da gestão urbanística - elevadores e outros	DLEU F	Não aplicável	Não aplicável

Execução Material

Rubrica	Designação	UO Resp.	F / NF	Indicador PDE	Meta
12.05.2022/178.018	Limpeza e reparação do equipamento topográfico	UTCP	F	Prazo	Agosto
12.05.2022/178.019	Aquisição de material de topografia	UTCP	F	Prazo	Julho
12.05.2022/178.020	Cadastro Predial - Inscrição	UTCP	F	Prazo	Fevereiro
12.05.2022/178.021	Elaboração do Manual do Espaço Público	DLOUFT	F	Data de conclusão de 50% da parte estrutural	2024
12.05.2022/178.022	Concepção gráfica do Manual do Espaço Público	DLOUFT	F	Data	2025
12.05.2022/178.023	Marcos toponímicos e placas identificativas do concelho	DGALU	F	Não aplicável	Não aplicável
12.05.2022/178.024	Atribuir prémio RENOV	DPU	F	Não aplicável	Não aplicável
12.05.2022/178.025	Comparticipação nas despesas de funcionamento da AMTRES	DGRU	F	Não aplicável	Não aplicável
12.05.2022/178.026	Assessorias Técnicas - Correntes	GAP	F	Não aplicável	Não aplicável
12.05.2022/178.027	Aquisição de ferramentas oficiais	DVM	F	Não aplicável	Não aplicável
12.05.2022/178.028	Aquisição de equipamentos	DVM	F	Não aplicável	Não aplicável
12.05.2022/178.029	Aquisição de consumíveis e material diverso para as oficinas	DVM	F	Não aplicável	Não aplicável
12.05.2022/178.030	Aquisição de grandes reparações em viaturas e máquinas pertencentes à frota	DVM	F	Não aplicável	Não aplicável
12.05.2022/178.031	Aquisição de Serviços de manutenção e reparação de outras viaturas e máquinas	DVM	F	Não aplicável	Não aplicável
12.05.2022/178.032	Aquisição de peças para manutenção e reparação de outras viaturas e máquinas	DVM	F	Não aplicável	Não aplicável
12.05.2022/178.033	Inspeções periódicas obrigatórias às viaturas da frota Municipal	DVM	F	Não aplicável	Não aplicável
12.05.2022/178.034	Caracterização de viaturas e máquinas pertencentes à frota Municipal	DVM	F	Não aplicável	Não aplicável
12.05.2022/178.035	Aquisição de serviços relativos à transformação de tipologia de viaturas e máquinas pertencentes à frota	DVM	F	Não aplicável	Não aplicável

Execução Material					
Rubrica	Designação	UO Resp.	F / NF	Indicador PDE	Meta
12.05.2022/178.036	Aquisição de gasolina	DVM	F	Não aplicável	Não aplicável
12.05.2022/178.037	Aquisição de gasóleo	DVM	F	Não aplicável	Não aplicável
12.05.2022/178.038	Aquisição de gás, lubrificantes e outros	DVM	F	Não aplicável	Não aplicável
12.05.2022/178.039	Pagamento de Portagens	DVM	F	Não aplicável	Não aplicável
12.05.2022/178.040	Aluguer de viaturas e máquinas	DVM	F	Não aplicável	Não aplicável
12.05.2022/178.041	Aluguer de autocarros	DVM	F	Não aplicável	Não aplicável
12.05.2022/178.042	Contratos de viaturas em regime de AOV	DVM	F	Não aplicável	Não aplicável
12.05.2022/178.043	Aquisição de máquinas, viaturas de transporte de mercadorias e de passageiros	DVM	F	Não aplicável	Não aplicável
12.05.2022/178.044	Serviços de restauração para refeitório, bares, ceias e serviços especiais	USG	F	Não aplicável	Não aplicável
12.05.2022/178.045	Aquisição de géneros alimentares (leite para os bares)	USG	F	Não aplicável	Não aplicável
12.05.2022/178.046	Serviço de recolha asséptica de resíduos diversos	USG	F	Não aplicável	Não aplicável
12.05.2022/178.047	Medir as emissões de CO2, com vista à implementação de futuras medidas preventivas	DVM	NF	Taxa	5%
12.05.2022/178.048	Garantir a satisfação dos pedidos de cedência de viaturas (Pool)	DVM	NF	Taxa	80%
12.05.2022/178.049	Garantir a disponibilização de meios de transporte colectivos	DVM	NF	Taxa	80%
12.05.2022/178.052	Monitorização do movimento processual: prazos, número de intervenções, celeridade, rigor na fundamentação de facto e de direito	UPGO	NF	Taxa de monitorização	80%
12.05.2022/178.053	Estabelecer como regra de aprovisionamento dos armazéns o fornecimento contínuo	UGA	NF	Taxa	70%
12.05.2022/178.056	Melhorar a qualidade dos serviços prestados nas áreas da limpeza e restauração	DGO	NF	Taxa	Grau de satisfação entre 80% (inclusive) e 95% (inclusive)
12.05.2022/178.057	Melhorar a instrução de procedimentos de contratação pública	DAQV	NF	Taxa	75%

				Execução Material	
Rubrica	Designação	UO Resp.	F / NF	Indicador PDE	Meta
12.05.2022/178.058	Aumentar a Rotatividade dos armazéns de existências	UGA	NF	Índice	1,5
12.05.2022/178.059	Registar semestralmente as imparidades aos valores reconhecidos em stock sem movimentos regulares	UGA	NF	N.º de registos	2
12.05.2022/178.060	Redução do número de cópias/impressões na reprografia	USG	NF	Taxa	Redução entre 5% (inclusive) e 10% (inclusive)
12.05.2022/178.061	Fomentar a sustentabilidade, a economia circular e colaborativa como forma de combater o desperdício na área da restauração	USG	NF	N.º de medidas	5 a 7
12.05.2022/178.062	Eventos e Receções	GAP	F	Taxa de acompanhamento protocolar ao Sr. Presidente e Executivo	100%
12.05.2022/178.063	Assessoria ao Desenvolvimento do Arquivo Histórico Municipal	DGD	F	Data	2024
12.06	Melhor Gestão Municipal				
12.06.2022/180	Simplificação e Melhoria dos Processos Administrativos				
12.06.2022/180.001	Cumprimento de decisões judiciais	GCAJ	F	Prazo	8 dias úteis
12.06.2022/180.002	Aquisição de serviços	DCP	F	Não aplicável	Não aplicável
12.06.2022/180.003	Aquisição de bens diversos	DCP	F	Não aplicável	Não aplicável
12.06.2022/180.004	Publicar anúncios em DR	UPGO	F	Taxa	100%
12.06.2022/180.006	Despesas emolumentares e custas judiciais	GCAJ	F	Taxa	90%
12.06.2022/180.007	Despesas notoriais e diversas de natureza jurídica	UC	F	Taxa	90%
12.06.2022/180.008	Consolidar a utilização da solução de Gestão Documental integrada do Município	DGD	NF	N.º de sessões de esclarecimento	5/mês
12.06.2022/180.009	Assegurar a revisão e atualização dos regulamentos municipais	GCAJ	NF	Taxa	75%

Rubrica	Designação	UO Resp.	F / NF	Execução Material	
				Indicador PDE	Meta

12.06.2022/180.010	Reforçar os serviços online com a desmaterialização dos processos administrativos e consulta dos estados dos processos (articulação com o DITIC)	DAAC	NF	Taxa	500%
12.06.2022/180.011	Operacionalizar a desmaterialização/digitalização de documentação física em depósito e a pedido dos serviços	DGD	NF	N.º de imagens	100.000
12.06.2022/180.012	Implementar a nova solução informática e novos procedimentos a todas as Uos	UGA	NF	Data	2024
12.06.2022/180.014	Reduzir a taxa de processos de execução fiscal pendentes de tramitação durante o ano	DFP	NF	Taxa	15%
12.06.2022/180.015	Proceder à desmaterialização dos processos instaurados durante o exercício	DFP	NF	Taxa	90%
12.06.2022/180.016	Levantamento de todos os procedimentos que irão integrar o Balcão Único de Atendimento ao Público e formação dos atendedores	DAAC	NF	Prazo	30 setembro a 31 dezembro
12.06.2022/180.017	Indemnizações diversas	DGF	F	Não aplicável	Não aplicável
12.06.2022/180.018	Processo de libertação de cauições dos contratos de empreitada e aquisições de bens e serviços do DOM	UPGO	NF	Taxa de monitorização	80%
12.06.2022/180.019	Elaborar o Relatório Mensal do do Serviço de Execuções Fiscais	DFP	NF	Prazo	até ao 5.º dia do mês seguinte
12.06.2022/180.020	Aumentar a classificação documental dos registos na aplicação Edoclink a partir da taxa de 20% com referência ao final de 2023	DGD	NF	Taxa	Atingir os 30%
12.06.2022/180.021	Definir procedimentos/regras para a divulgação de documentos administrativos pelo Serviço de Expediente	DGD	NF	Prazo	Junho
12.06.2022/180.022	Proceder atempadamente aos registos contabilísticos mensais das depreciações	DP	NF	Prazo	até ao 5.º dia do mês seguinte
12.06.2022/180.023	Proceder à regularização predial e cadastral dos equipamentos de saúde transferidos para o MO por via do auto de transferência N.º 1 ARSLVT/033/2023 nos termos do DL 23/2019 de 30 de janeiro.	DP	NF	Taxa	100%
12.06.2022/180.024	Proceder ao inventário e cadastro dos bens do Domínio Público Municipal: programação por tipologia de bens - espaços verdes	DP	NF	Data	2024

Execução Material			
Rubrica	Designação	UO Resp.	F / NF
		Indicador PDE	Meta
12.06.2022/180.025	Proceder à atualização de 100% do inventário e cadastro dos bens do Património Histórico e Cultural instalados na freguesia de Oeiras	DP	NF
		Data	2024
12.06.2022/180.026	Proceder à conformação predial dos terrenos do Parque dos Poetas	DP	NF
		Data	2024
12.06.2022/180.027	Proceder à atualização predial dos prédios rústicos (Projeto - 165 municipais)	DP	NF
		Taxa	70%
12.06.2022/181	Modelo de Governação Exigente		
12.06.2022/181.001	Alargar a implementação da NP EN ISO 9001:2015 - Sistemas de Gestão da Qualidade (SGQ) e consolidar a NP 4552:2016 - Sistema de Gestão da Conciliação entre a vida profissional, familiar e pessoal (SGC)	DGO	F
		Prazo	Dezembro 2024 - certificação de 10 novos processos
12.06.2022/181.002	Indemnizações a Pagar - Processos de Acidente	GCAJ	F
		Taxa	90%
12.06.2022/181.003	Pareceres Jurídicos	GCAJ	F
		Prazo	20 dias úteis
12.06.2022/181.004	Outorga dos atos e contratos aprovados pelos órgãos municipais	UC	NF
		Prazo	15 dias úteis
12.06.2022/181.005	Aplicar a NP ISO 45001:2019 - Sistemas de Gestão da Segurança e Saúde no Trabalho, a NP EN ISO 14001:2015 - Sistemas de Gestão Ambiental, a NP 4427:2018 - Sistemas de Gestão das Pessoas e a NP 4469 - Sistema de Gestão da Responsabilidade Social	DGO	NF
		Data	Monitorização
12.06.2022/181.006	Implementar projeto de inovação no sector público – Laboratório de Experimentação de Oeiras (LEO)	DGO	NF
		Prazo	1º. Trimestre
12.06.2022/181.007	Instrução dos processos de escrituras e de contratos submetidos a fiscalização do Tribunal de Contas, com os documentos constantes das Resoluções do TdC, e outros que considerem necessários, conforme o processo em causa.	UC	NF
		Prazo	10 dias úteis
12.06.2022/181.008	Proceder à implementação da ISO 20400 no âmbito dos processos de Contratação Pública	DCP	NF
		Data	2024
12.06.2022/181.009	Fomentar a transparência da contratação pública mediante a submissão de processos na respetiva plataforma eletrónica	DCP	NF
		Taxa	50%

Execução Material					
Rubrica	Designação	UO Resp.	F / NF	Indicador PDE	Meta
12.06.2022/181.012	Diminuir de forma consistente as pendências processuais (processos de contraordenação)	DAC	NF	Taxa	90%
12.06.2022/181.014	Elaborar os documentos de prestação de contas semestral e anual	DFP	NF	Prazo	até 30 de setembro (1º semestre) até 28 de fevereiro (anual)
12.06.2022/181.015	Reduzir a receita não identificada em extrato bancário por registar	DGF	NF	Taxa	10%
12.06.2022/181.016	Governança Integrada	UGPEP	NF	N.º de medidas	12
12.06.2022/181.017	Diminuir de forma consistente as pendências processuais (processos de notificação)	DAC	NF	Taxa	90%
12.06.2022/181.018	Quantificação do trabalho desenvolvido no NIP (processos de notificação)	DAC	NF	N.º de processos	600
12.06.2022/181.019	Quantificação do trabalho desenvolvido no NIP (processos de contraordenação)	DAC	NF	N.º de propostas	960
12.06.2022/181.020	Proceder atempadamente aos registos contabilísticos mensais	DGF	NF	Prazo	até ao 5.º dia do mês seguinte
12.06.2022/181.021	Manter atualizados os registos contabilísticos das garantias bancárias de acordo com a informação constante nos contratos e na tesouraria	DGF	NF	N.º de erros	até 3
12.06.2022/181.022	Manter atualizada a informação relativa às garantias bancárias	DFP	NF	N.º de erros	até 3
12.06.2022/181.023	Garantir que a comunicação das situações de valores pendentes na tesouraria, receita arrecadada por entregar e valores em conta por registar, seja efetuada às Uos de forma regular.	DFP	NF	Prazo	até ao 5.º dia do mês seguinte
12.06.2022/181.024	Elaborar o Relatório Mensal da Secção de Tesouraria	DFP	NF	Prazo	até ao 5.º dia do mês seguinte
12.06.2022/182	Avaliação da Satisfação dos Clientes e Partes Interessadas				

Execução Material

Rubrica	Designação	UO Resp.	F / NF	Indicador PDE	Meta
12.06.2022/182.001	Avaliar o nível de satisfação dos munícipes e partes interessadas	DGO	NF	Taxa	80%
12.06.2022/182.002	Avaliar a satisfação de clientes internos	DGO	NF	Taxa	80%
12.06.2022/182.003	Garantir a satisfação do serviço prestado pelo HelpDesk e NTL ao cliente interno	DVM	NF	Taxa	80%
12.06.2022/183	Promover o reforço da ética, integridade e transparência				
12.06.2022/183.001	Promover ações de controlo - auditorias, verificações de controlo interno e assessorias	GMA	F	N.º de ações	1 auditoria e 2 verificações
12.06.2022/183.003	Revisão dos Instrumentos de Controlo Interno - Norma de Controlo Interno (NCI) e Plano de Prevenção de Riscos (PPR)	GMA	NF	Prazo	1º. Semestre
12.06.2022/183.004	Avaliar o cumprimento e aplicação do Regulamento Geral sobre a Proteção de Dados	EPD	NF	N.º de auditorias	1
12.06.2022/183.005	Promover atividades com vista a assegurar a conformidade com o RGPD no Município de Oeiras	EPD	NF	N.º de atividades	>= 50
12.06.2022/183.006	Implementar plataforma de gestão do Sistema de Proteção de Dados	EPD	NF	Prazo	3º. Trimestre
12.07	Recursos Humanos Motivados e Qualificados				
12.07.2022/184	Gestão Estratégica de Recursos Humanos				
12.07.2022/184.001	Prestação de serviços	DGP	F	Não aplicável	Não aplicável
12.07.2022/184.002	Publicação de atos	DGP	F	Não aplicável	Não aplicável
12.07.2022/184.003	Adquirir bens diversos	DPS	F	Não aplicável	Não aplicável
12.07.2022/184.004	Adquirir bens diversos	DGP	F	Não aplicável	Não aplicável

Execução Material

Rubrica	Designação	UO Resp.	F / NF	Indicador PDE	Meta
12.07.2022/184.006	Efetuar a reengenharia de processos de gestão de pessoas	DGP	NF	N.º de processos	5
12.07.2022/184.007	Manter o prazo médio de tramitação dos procedimentos concursais de recrutamento	DGP	NF	Prazo	100 dias
12.07.2022/184.008	Assegurar a atualidade de informação de Cadastro de Pessoal	DGP	NF	N.º de processos	350
12.07.2022/184.009	Publicação periódica de indicadores de gestão	DGRH	NF	N.º de edições	4
12.07.2022/184.010	Desenvolver o Portal / Área do Trabalhador na Intranet	DGRH	NF	N.º de funcionalidades	3
12.07.2022/184.014	Inovar no acolhimento e integração de novos trabalhadores	DPS	NF	Taxa de satisfação	85%
12.07.2022/184.015	Promover a redução do absentismo	DPS	NF	Taxa	1%
12.07.2022/184.017	Promover novas formas de comunicação interna	DGRH	NF	N.º de canais	2
12.07.2022/184.018	Implementar equipas itinerantes de atendimento ao trabalhador	DGRH	NF	N.º de ações	40
12.07.2022/184.019	Organizar um congresso de Gestão de Recursos Humanos	DGRH	NF	Prazo	2.º Semestre
12.07.2022/184.021	Desenvolver o Portal do Candidato - Apresentação de novas funcionalidades	DGP	NF	N.º de funcionalidades	2
12.07.2022/184.022	Rever o Regulamento de duração e organização do tempo de trabalho	DGP	NF	Prazo	2.º Semestre
12.07.2022/185	Desenvolvimento de Competências, Conciliação e Responsabilidade Social				
12.07.2022/185.001	Promover a Formação e a Qualificação	DPS	F	N.º de horas	22000
12.07.2022/185.002	Promover candidaturas de Inserção Profissional - Programa IEPF	DPS	F	N.º de candidatos	15
12.07.2022/185.005	Implementar e desenvolver a formação em regime de e-learning	DPS	NF	N.º de ações	10
12.07.2022/185.006	Desenvolver uma cultura organizacional criativa e resiliente	DPS	NF	N.º de atividades	3

Execução Material					
Rubrica	Designação	UO Resp.	F / NF	Indicador PDE	Meta
12.07.2022/185.007	Promover Planos de Desenvolvimento Individual (PDI)	DPS	NF	N.º de planos	20
12.07.2022/185.008	Gerir mobilidades interserviços	DGP	NF	Taxa	80%
12.07.2022/185.009	Desenvolver e implementar medidas de conciliação entre trabalho e família	DPS	NF	Nº certificações	1
12.07.2022/185.010	Implementar e desenvolver Planos de Sucessão	DPS	NF	Taxa	100%
12.07.2022/185.011	Desenvolver atividades de promoção de bem estar	DPS	NF	N.º de valências	3
12.07.2022/185.012	Melhorar o sistema de aplicação do SIADAP	DPS	NF	N.º de ações	5
12.07.2022/185.013	Desenvolver um novo modelo de avaliação da formação	DPS	NF	Data	2024
12.07.2022/185.014	Implementar as medidas internas do Plano Municipal da Igualdade	DPS	NF	Data	2024
12.07.2022/186	Apoio Social a Trabalhadores				
12.07.2022/186.001	Atribuir Subsídios Diversos via CCD	DPS	F	Não aplicável	Não aplicável
12.07.2022/186.002	Adquirir Brinquedos - Celebração de Natal	DPS	F	Não aplicável	Não aplicável
12.07.2022/186.003	Adquirir Bolos Rei - Celebração de Natal	DPS	F	Taxa	80%
12.07.2022/186.004	Realizar a Festa de Natal - decoração e outros serviços	DPS	F	Taxa	80%
12.07.2022/186.006	Incentivar a Natalidade - bens diversos	DPS	F	Taxa	100%
12.07.2022/186.007	Gerir a rede de parcerias com entidades externas no âmbito do lazer, bem-estar e educação	DPS	NF	N.º de parcerias	10
12.07.2022/186.008	Implementar medidas mitigadoras relativas à aplicação do Inquérito do Clima Organizacional e Bem-Estar - Observatório Social Interno	DPS	F	N.º de medidas	10
12.07.2022/187	Saúde, Segurança e Bem-Estar dos Trabalhadores				

Execução Material

Rubrica	Designação	UO Resp.	F / NF	Indicador PDE	Meta
12.07.2022/187.001	Avaliar riscos laborais	USST	F	N.º de visitas	300
12.07.2022/187.002	Disponibilizar serviços de saúde - Medicina do Trabalho, Preventiva e Curativa	USST	F	N.º de consultas	6500
12.07.2022/187.003	Reduzir o absentismo por acidentes de trabalho	USST	F	N.º médios/dias	Inferior a 40
12.07.2022/187.004	Promover atividades na área da saúde	USST	F	N.º de ações	10 ações
12.07.2022/187.005	Adquirir material de consumo clínico de enfermagem	USST	F	Não aplicável	Não aplicável
12.07.2022/187.006	Adquirir bens e equipamentos de proteção individual	USST	F	Taxa	80%
12.07.2022/187.007	Adquirir fardamento diverso	USST	F	Taxa	80%
12.07.2022/187.008	Adquirir equipamentos médicos	USST	F	Não aplicável	Não aplicável
12.07.2022/187.009	Promover atividades na área de segurança	USST	NF	N.º de ações	200
12.07.2022/187.010	Redefinir e gerir o Plano de Ação de Prevenção de Riscos Profissionais	USST	NF	Prazo	1º. Trimestre
12.07.2022/187.011	Promover o plano de Riscos Psicossociais/Saúde Mental (burnout, stress, etc)	USST	NF	Taxa	100%
12.07.2022/187.012	Assegurar a eficácia da rede de socorristas e primeiros socorros	USST	NF	N.º de verificações	4
12.07.2022/187.013	Melhorar o atendimento dos serviços de saúde	USST	NF	Taxa	80%



20
24

GRANDES
OPÇÕES DO PLANO



Orçamento Inicial - Grandes Opções do Plano do ano 2024

(valores em euros)

Obj/Prog.	Projeto	Ano / N.º Ação	Designação	Código Classificação Orçamental	Forma de Realiz.	Fonte Financiamento (%)				Resp.	Datas (Mês/Ano)		Fases de Exec.	Realizado (a)	Despesas					Total previsto (j) = (a)+(b)+(e)+(f)+(g)+(h)+(i)											
						RP	RG	UE	EM		Início	Fim			2024	Anos seguintes															
															2024	2025	2026	2027	2028	2029 e seg.											
															Total (b)=(c)+(d)	Financiam. definido (c)	Financiam. não definido (d)	2025 (e)	2026 (f)	2027 (g)	2028 (h)	2029 e seg. (i)									
Território inteligente e ordenamento urbano sustentável																															
Planeamento estratégico do território, Cidade Verde e A:																															
01 01	01 01	2022/1	Instrumentos de Gestão Territorial		O					R321	01/2022	12/2028		142 855	142 855							142 855									
01 01	01 01	2022/1	Elaboração, revisão e alteração de IGT	02 020214	O					R321	01/2022	12/2028		10	10							10									
01 01	01 01	2022/1	Estudos urbanísticos	02 020214	O					R310	01/2022	12/2028		10	10							10									
01 01	01 01	2022/1	Elaboração do Plano Estratégico de Oeiras - Cidade Inteligente (PEOCI)	02 020220	O					R341	01/2022	12/2028		10	10							10									
01 01	01 01	2022/1	Revisão do Plano de Salvaguarda do Património Histórico Natural	02 020220	O																										
01 01	01 01	2022/2	Divulgação de Planos e Estudos		O																										
01 01	01 01	2022/2	Livro das AUGI'S, Património Militar e Habitação Jovem	02 020220	O					R340	01/2022	12/2028		2 438	2 438							2 438									
01 01	01 01	2022/2	Prémio Municipal de Arquitetura	02 04080202	O					R342	01/2022	12/2028		10	10							10									
01 01	01 01	2022/2	Círculo da Arquitetura	02 020217	O					R342	01/2022	12/2028		23 604	23 604							23 604									
01 01	01 01	2022/2	Ilustração 3D e elementos gráficos de estudos urbanísticos e planos	02 020214	O					R301	01/2022	12/2028		45 000	45 000							45 000									
Tecnologia urbana																															
Monitorização do território - Higiene urbana																															
01 02	01 02	2022/5	Gestão Inteligente de Resíduos	02 07011002	E					R424	01/2022	12/2028		10	10							10									
01 02	01 02	2022/5	Gestão Inteligente de Resíduos - Serviços	02 020220	O					R424	01/2022	12/2028		10	10							10									
01 02	01 02	2022/5	Gestão Inteligente de Limpeza Urbana	02 020208	O					R425	01/2022	12/2028		129 200	129 200							129 200									
01 02	01 02	2022/7	Monitorização do território - Ambiente		O																										
01 02	01 02	2022/7	Gestão Inteligente nos cursos de água - Monitorização dos sistemas de alerta	02 020225	O					R427	01/2022	12/2028		10	10							10									
01 02	01 02	2022/7	Gestão Inteligente de Regas	02 020220	O					R423	01/2022	12/2028		50 000	50 000							50 000									
01 02	01 02	2022/7	Equipamentos de medição de parâmetros ambientais	02 07011002	E					R310	01/2022	12/2028		10	10							10									
01 02	01 02	2022/8	Dados Espaciais e Informação Geográfica		O																										
01 02	01 02	2022/8	Reestruturar/Gerir a Infraestrutura de Dados Espaciais (IDE)	02 020225	O					R310	01/2022	12/2028		134 842	134 842							134 842									
01 02	01 02	2022/8	Atualização da Informação Geográfica Municipal	02 020225	O					R310	01/2022	12/2028		99 899	99 899							99 899									
01 02	01 02	2022/9	Infraestruturas digitais para uma melhor gestão da cidade		O																										
01 02	01 02	2022/9	Serviços Especializados no âmbito dos projectos das Infraestruturas digitais para a cidade	02 020220	O					R241	01/2022	12/2028		195 700	195 700							195 700									
01 02	01 02	2022/9	Aquisição de equipamentos e dispositivos no âmbito das Infraestruturas digitais para a cidade	02 070107	E					R241	01/2022	12/2028		318 600	318 600							318 600									
Totais do Programa 01:															213 937	213 937	20 010	20 000	20 000	310 000	210 000	1 175 010	25 010	839 200	150 000	50 000	10	323 342	99 899	455 700	568 600

Orçamento Inicial - Grandes Opções do Plano do ano 2024

(valores em euros)

Obj./Prog.	Projeto	Ano / N.º Ação	Designação	Código Classificação Orçamental	Forma de Realiz.	Fonte Financiamento (%)				Resp.	Datas (Mês/Ano)		Fases de Exec.	Realizado (a)	Despesas					Total previsto (j) = (a)+(b)+(e)+(f)+(g)+(h)+(i)		
						RP	RG	UE	EM		Início	Fim			2024		2025 (e)	2026 (f)	2027 (g)		2028 (h)	2029 e seg. (i)
															Financiam. definido (c)	Financiam. não definido (d)						
01 Território inteligente e ordenamento urbano sustentável																						
01 02 Tecnologia urbana																						
01 02	2022/9	3	Ferramentas Aplicacionais de Software e Infraestruturas digitais para a cidade	02 070108	E					R241	01/2022	12/2028	10	10							10	
01 02	2022/9	4	Aluguer de Plataformas ou Ferramentas Aplicacionais no âmbito das Infraestruturas digitais para a cidade	02 020205	O					R241	01/2022	12/2028	10	10							10	
01 03 Requalificação urbana																						
01 03	2022/10	1	Operação de Reabilitação Urbana em Áreas Consolidadas a Regenerar	02 07030313	E					R342	01/2022	12/2028	203 739	203 739							203 739	
01 03	2022/10	2	Bairro do Casal da Choca - Obra exteriores - Obra	02 07030301	E					R342	01/2022	12/2028	1 942	1 942							1 942	
01 03	2022/10	3	Quinta das Estrangeiras - Reabilitação de espaços exteriores - Obra	02 020220	O					R342	01/2022	12/2028	19 816	19 816							19 816	
01 03	2022/10	4	Reabilitação urbana em áreas a regenerar - Trabalhos Especializados	02 020214	O					R342	01/2022	12/2028	4 359	4 359							4 359	
01 03	2022/10	5	Reabilitação urbana em áreas a regenerar - Estudos e Projetos	02 07030313	E					R342	01/2022	12/2028	239 848	239 848	18 418						258 266	
01 03	2022/10	6	Reabilitação urbana em áreas a regenerar - Obra / Fiscalização	02 07030313	E					R342	01/2022	12/2028	68 173	68 173							68 173	
01 03	2022/10	8	Construção da Alameda da Zona C, Casal da Choca	02 07030313	E	10				90	R342	01/2022	12/2028	90 471	90 471						90 471	
01 03	2022/10	9	Reformulação do Campo de Futebol - Laje	02 07030313	E	11				89	R342	01/2022	12/2028	2 351 026	2 351 026						2 351 026	
01 03	2022/10	10	Parque Infantil da Pedreira Italiana	02 07030313	E	100				R342	01/2022	12/2028	161 378	161 378							161 378	
01 03	2022/11	1	Operação de Reabilitação Urbana em Áreas Consolidadas a Requalificar	02 07030301	E					R342	01/2022	12/2028	76 629	76 629							76 629	
01 03	2022/11	2	Paço de Arcos - Requalificação e Estacionamento interior do Largo Leonor Faria Gomes - Projeto/Fiscalização	02 07030301	E					R342	01/2022	12/2028	10	10							10	
01 03	2022/11	3	Paço de Arcos - Requalificação e Estacionamento interior do Largo Leonor Faria Gomes - Obra	02 07030301	E					R342	01/2022	12/2028	18 106	18 106	5 000						38 106	
01 03	2022/11	4	Oeiras - Requalificação do Largo 5 de Outubro - Obra	02 07030301	E					R342	01/2022	12/2028	10	10							10	
01 03	2022/11	8	Reabilitação urbana em áreas a requalificar - Estudos e Projetos	02 07030301	E					R342	01/2022	12/2028	1 685	1 685							1 685	
01 03	2022/11	9	Reabilitação urbana em áreas a requalificar - Projetos / Fiscalização	02 07030301	E					R342	01/2022	12/2028	133 660	133 660							133 660	
01 03	2022/11	10	Reabilitação urbana em áreas a requalificar - Obra	02 07030301	E					R342	01/2022	12/2028	671 103	671 103							671 103	
Totais do Programa 02:															928 301	928 301	941 000	697 500	460 000	360 000	150 000	3 536 801

Orçamento Inicial - Grandes Opções do Plano do ano 2024

(valores em euros)

Obj./Prog.	Projeto	Ano / N.º Ação	Designação	Código Classificação Orçamental	Forma de Realiz.	Fonte Financiamento (%)				Resp.	Datas (Mês/Ano)		Fases de Exec.	Realizado (a)	Despesas					Total previsto (j) = (a)+(b)+(e)+(f)+(g)+(h)+(i)	
						RP	RG	UE	EM		Início	Fim			2024		Anos seguintes				
															Financiam. definido (c)	Financiam. não definido (d)	2025 (e)	2026 (f)	2027 (g)		2028 (h)
01 Território inteligente e ordenamento urbano sustentável																					
01 03 Requalificação urbana																					
01 03	2022/14 1		Novas Instalações do Instituto Zoológico - Projeto	02 020214	O					R341	01/2022	12/2028		7 749	7 749						7 749
01 03	2022/14 2		Novas Instalações do Instituto Zoológico - Obra	02 07010307	E					R341	01/2022	12/2028		10	10		600 000	700 000			1 300 010
01 03	2022/15		Requalificação Urbana para a Ação Social e Saúde																		
01 03	2022/15 1		Unidade Residencial e Centro de Atividades Ocupacionais - CERCI Oeiras - Projeto	02 020214	O					R341	01/2022	12/2028		3 522	3 522						3 522
01 03	2022/15 2		CERCI Oeiras - Obra	02 07010307	E			100		R341	01/2022	12/2028		10	10		1 000 000	1 295 677	1 295 677		4 887 041
01 03	2022/15 5		Bairro do Casal da Choca - Recuperação e adaptação da Casa do Casal	02 07030313	E					R342	01/2022	12/2028		2 789	2 789						2 789
01 03	2022/16		Requalificação Urbana para a Educação																		
01 03	2022/16 1		EB1 Solla de Carvalho - adaptação a creche e Jardim de infância SCMO - Projeto	02 020214	O					R341	01/2022	12/2028		11 291	11 291						11 291
01 03	2022/17		Requalificação Urbana para a Cultura e Ciência																		
01 03	2022/17 1		Carnaxide - Reabilitação e ampliação do edifício da Sociedade Filarmónica - Obra	02 07010406	E					R342	01/2022	12/2028		82	82						82
01 03	2022/17 2		Centro Cultural de Barcarena - A Familiar - Projeto	02 07010307	E					R341	01/2022	12/2028		3 198	3 198						3 198
01 03	2022/17 3		Centro Cultural de Barcarena - A Familiar - Obra	02 07010307	E			45		55 R341	01/2022	12/2028		809 286	809 286						809 286
01 03	2022/17 4		Oeiras - Nova Praça Verney - Projeto	02 07010406	E					R342	01/2022	12/2028		5 545	5 545						5 545
01 03	2022/17 5		Reabilitação e restauro da casa da Quinta dos sete Castelos - Casa dos Clientistas - Obra	02 07010301	E			37		63 R341	01/2022	12/2028		1 695 163	1 695 163						1 695 163
01 03	2022/17 6		Aquário Vasco da Gama - Obras de beneficiação	02 080701	O					R413	01/2022	12/2028		10	10						10
01 03	2022/18		Requalificações Urbanas Diversas																		
01 03	2022/18 1		Requalificações Urbanas - Projetos	02 07010413	E					R412	01/2022	12/2028		365 995	365 995		464 488	138 959	200 000	200 000	1 369 442
01 03	2022/18 2		Orçamento Participativo - Projeto Alameda Pedonal da Quinta do Marquês	02 07010413	E					R412	01/2022	12/2028		10	10						10
01 03	2022/18 3		Orçamento Participativo - Obra	02 07010413	E					R416	01/2022	12/2028		10	10						10
01 03	2022/18 4		Largo Alves Redol e novo Estacionamento - Projeto	02 07030301	E					R412	01/2022	12/2028		10	10						10
01 03	2022/18 5		Largo Alves Redol e novo Estacionamento - Obra	02 07030301	E					R416	01/2022	12/2028		10	10						10
01 03	2022/18 6		Planos complementares e assessorias	02 020214	O					R412	01/2022	12/2028		139 647	139 647		76 281	30 000			245 928
01 03	2022/18 7		Centro Cívico de Porto Salvo - Projeto	02 07010307	E					R412	01/2022	12/2028		10	10		9 126	27 376	18 250		54 762
01 03	2022/18 9		Orçamento Participativo - Parque Cesário Verde	02 07010413	E					R416	01/2022	12/2028		10	10						10
01 03	2022/18 10		Orçamento Participativo - Naturalização do Vale da Terrugem - Requalificação do Parque Urbano	02 07010413	E					R416	01/2022	12/2028		10	10						10

Orçamento Inicial - Grandes Opções do Plano do ano 2024

(valores em euros)

Obj./Prog.	Projeto	Ano / N.º Ação	Designação	Código Classificação Orçamental	Forma de Realiz.	Fonte Financiamento (%)				Resp.	Datas (Mês/Ano)		Fases de Exec.	Realizado (a)	Despesas					Total previsto (j) = (a)+(b)+(e)+(f)+(g)+(h)+(i)		
						RP	RG	UE	EM		Início	Fim			2024		Anos seguintes					
															Total (b)=(c)+(d)	Financiam. definido (c)	Financiam. não definido (d)	2025 (e)	2026 (f)		2027 (g)	2028 (h)
01			Território inteligente e ordenamento urbano sustentável																			
01 04			Edificação Municipal																			
01 04	2022/27 1		Mosteiro da Cartuxa - Plano de Requalificação	02 07030306	E					R341	01/2022	12/2028		10	10							10
01 04	2022/27 2		Mosteiro da Cartuxa - Projectos	02 07010307	E					R341	01/2022	12/2028		3 886	3 886							23 886
01 04	2022/27 3		Mosteiro da Cartuxa - Obra	02 07030313	E					R341	01/2022	12/2028		10	10							200 010
01 04	2022/28		Quinta Real de Caxias																			
01 04	2022/28 1		Quinta Real de Caxias - Plano de Requalificação	02 07030313	E					R341	01/2022	12/2028		10	10							10
01 04	2022/28 2		Quinta Real de Caxias - Projectos	02 07030313	E					R341	01/2022	12/2028		25 064	25 064							45 064
01 04	2022/28 3		Quinta Real de Caxias - Obra	02 07030313	E					R341	01/2022	12/2028		10	10							200 010
01 04	2022/29		Requalificação do Edifício Público																			
01 04	2022/29 1		Requalificações Várias ao Edifício - Projeto	02 07010301	E					R412	01/2022	12/2028		390 353	390 353							505 115
01 04	2022/29 2		Requalificações Várias ao Edifício - Obra, Fiscalização e Gestão	02 07030207	E					R413	01/2022	12/2028		1 089 637	1 089 637							1 789 637
01 04	2022/29 3		Requalificação património histórico edificado - projeto	02 07030207	E					R412	01/2022	12/2028		5	5							15
01 04	2022/29 4		Orçamento Participativo - Requalificação do edificado - Projeto Observatório da Natureza	02 07030207	E					R412	01/2022	12/2028		5	5							2 930
01 04	2022/29 5		Estudos, peritagem e assessorias técnicas para a Gestão Urbanística	02 020214	O					R330	01/2022	12/2028		20 000	20 000							20 000
01 04	2022/29 7		Biblioteca Municipal de Oeiras - Remodelação do sistema de ar condicionado	02 07030207	E					100	R413	01/2022	12/2028	7 000	7 000							7 000
Totais do Programa 04:													28 810 310	28 810 310			19 367 466	9 163 513	3 063 401	61 120	60 465 810	
01 05			Beneficição e manutenção de equipamentos e infraestr																			
01 05	2022/30		Ora Marítima e Marinas																			
01 05	2022/30 1		Passelo Marítimo - Projeto	02 07030301	E					R412	01/2022	12/2028		233 347	233 347							350 139
01 05	2022/30 2		Troço Paço de Arcois/Caxias - Passeio Marítimo - Obra	02 07030301	E					R416	01/2022	12/2028		10	10							10
01 05	2022/30 4		Requalificações diversas no Passeio Marítimo - Obra	02 07030301	E					R416	01/2022	12/2028		5 000	5 000							1 802 000
01 05	2022/31		Conforto Urbano																			
01 05	2022/31 1		Novos passeios, substituindo por materiais mais confortáveis - Obra	02 07030301	E					R416	01/2022	12/2028		1 084 123	1 084 123							2 574 923
01 05	2022/32		Requalificação Cemitérios																			
01 05	2022/32 1		Requalificação de cemitérios - Projeto	02 07030312	E					R412	01/2022	12/2028		10	10							10
01 05	2022/32 2		Construção de ossários nos cemitérios	02 07030312	E					R413	01/2022	12/2028		10	10							400 010
01 05	2022/32 3		Aquisição de equipamento para cemitérios	02 07011002	E					R420	01/2022	12/2028		10	10							10

Orçamento Inicial - Grandes Opções do Plano do ano 2024

(valores em euros)

Obj./Prog.	Projeto	Ano / N.º Ação	Designação	Código Classificação Orçamental	Forma de Realiz.	Fonte Financiamento (%)				Resp.	Datas (Mês/Ano)		Fases de Exec.	Realizado (a)	Despesas					Total previsto (j) = (a)+(b)+(e)+(f)+(g)+(h)+(i)			
						RP	RG	UE	EM		Início	Fim			2024		Anos seguintes						
															Realiz.	Financiam. não definido (c)	2025 (e)	2026 (f)	2027 (g)		2028 (h)	2029 e seg. (i)	
01			Território inteligente e ordenamento urbano sustentável																				
01 05			Beneficiação e manutenção de equipamentos e infraestr.																				
01 05	2022/33	1	Outros Equipamentos e Infraestruturas Públicas																				
01 05	2022/33	2	Manutenção - Aquisição de bens	02 020121	O					R413	01/2022	12/2028		178 410	178 410	170 000	170 000				518 410		
01 05	2022/33	3	Manutenção de equipamentos e instalações	02 020203	O					R413	01/2022	12/2028		1 501 543	1 501 543	600 000	600 000				2 942 543		
01 05	2022/33	4	Manutenção - Aquisição de Equipamento Básico	02 07011002	E					R413	01/2022	12/2028		408 585	408 585	124 385	124 000	124 000				780 970	
01 05	2022/33	5	Aquisição de Serviços especializados	02 020220	O					R413	01/2022	12/2028		254 803	254 803	237 000	237 000					728 803	
01 05	2022/33	6	Equipamento básico para os setores operacionais	02 07011002	E					R417	01/2022	12/2028		34 000	34 000							34 000	
01 05	2022/33	7	Logística interna - Aquisição de serviços diversos	02 020225	O					R417	01/2022	12/2028		12 402	12 402	8 199	8 199					32 901	
01 05	2022/33	8	Logística - Locação de equipamentos	02 020208	O					R417	01/2022	12/2028		60 475	60 475	18 450	18 450					129 151	
01 05	2022/33	9	Empreitadas para pequenas obras de conservação e reparação	02 020203	O					R417	01/2022	12/2028		1 042 218	1 042 218	366 891	366 891					1 984 840	
01 05	2022/33	10	Aquisição de serviços para pequenas obras de conservação e reparação	02 020203	O					R417	01/2022	12/2028		452 800	452 800	199 875	199 875					1 077 025	
01 05	2022/33	11	Aquisição de bens diversos de suporte às pequenas obras de conservação e reparação	02 020214	O					R417	01/2022	12/2028		332 305	332 305	223 147	223 147					610 802	
01 05	2022/33	12	Estudos, pareceres, projectos e consultoria	02 020214	O					R413	01/2022	12/2028		6 255	6 255	6 255	6 255					6 255	
01 05	2022/33	12	Logística - Locação de equipamentos	02 020208	O					R413	01/2022	12/2028		24 600	24 600	55 350	55 350					24 600	
Totais do Programa 05:														5 630 906	5 630 906	3 723 785	124 000	4 518 711	3 723 785	124 000	13 997 402		
Totais do Objetoivo 01:														0	53 064 128	53 064 128	0	33 312 977	16 384 310	5 183 828	1 921 797	150 000	110 017 040
02			Ambiente e Alterações Climáticas																				
02 01			Estratégia Municipal para a adaptação às Alterações Cli																				
02 01	2022/34	1	Planeamento estratégico																				
02 01	2022/34	2	Estudos e Consultoria	02 020214	O					R310	01/2022	12/2028		37 000	37 000							37 000	
02 01	2022/34	3	Aquisição de serviços técnico/ científicos	02 020225	O					R310	01/2022	12/2028		25 200	25 200							25 200	
02 01	2022/34	3	Aquisição de serviços	02 020225	O					R310	01/2022	12/2028		20 000	20 000	5 000	5 000					38 000	
Totais do Programa 01:														82 200	82 200	13 000	5 000	13 000	5 000	100 200			
02 02			Eficiência Energética																				
02 02	2022/35	1	Gestão da Iluminação pública (IP)																				
02 02	2022/35	2	Substituição de consumíveis e serviços de ligações	02 020225	O					R416	01/2022	12/2028		30 000	30 000							60 000	
02 02	2022/35	2	Remodelar e manter as infraestruturas de Iluminação Pública	02 07030304	E					R416	01/2022	12/2028		495 947	495 947	125 605	125 605					1 420 524	

Orçamento Inicial - Grandes Opções do Plano do ano 2024

(valores em euros)

Obj./Prog.	Projeto	Designação	Código Classificação Orçamental	Forma de Realiz.	Fonte Financiamento (%)				Fases de Exec.	Datas (Mês/Ano)	Realizado (a)	Despesas					Total previsto (j) = (a)+(b)+(e)+(f)+(g)+(h)+(i)		
					RP	RG	UE	EM				2024		Anos seguintes					
												Total (b)=(c)+(d)	Financiam. definido (c)	Financiam. não definido (d)	2025 (e)	2026 (f)		2027 (g)	2028 (h)
02		Ambiente e Alterações Climáticas																	
02 02		Eficiência Energética																	
02 02	2022/35 3	Execução das obras com vista à melhoria energética	02 07011002	E					R413 01/2022 12/2028		104 800	104 800	104 800	119 400	185 000			409 200	
02 02	2022/35 4	Estudo para promoção de eficiência energética e produção de energia renovável	02 020214	O					R301 01/2022 12/2028		10	10	10					10	
02 02	2022/35 5	Iluminação Pública - Consumos	02 020225	O					R416 01/2022 12/2028		2 100 000	2 100 000	2 100 000	3 785 493	2 000 000	2 000 000	2 000 000	11 885 493	
Totais do Programa 02:											2 730 757	2 730 757	2 730 757	4 733 865	2 310 605	2 000 000	2 000 000	2 000 000	13 775 227
02 03		Concelho Limpo																	
02 03	2022/36	Higiene Urbana																	
02 03	2022/36 1	Assegurar a execução de serviços de varredura mecânica	02 020225	O					R425 01/2022 12/2028		1 436 400	1 436 400	1 400 000	1 400 000	1 500 000	1 500 000	1 500 000	7 236 400	
02 03	2022/36 2	Intervenção mecânica na erradicação de infestantes	02 020225	O					R425 01/2022 12/2028		597 840	597 840	700 000	700 000	700 000	700 000	700 000	3 295 680	
02 03	2022/36 3	Prestação de serviços de apoio	02 020225	O					R425 01/2022 12/2028		5 000	5 000	10 000	10 000	10 000	10 000	10 000	45 000	
02 03	2022/36 4	Aquisição de equipamentos de apoio à limpeza urbana	02 07011001	E					R425 01/2022 12/2028		20 000	20 000	20 000	20 000	20 000	20 000	20 000	100 000	
02 03	2022/36 5	Aluguer de Equipamento de Apoio à Limpeza Urbana	02 020208	O					R425 01/2022 12/2028		8 630	8 630	8 000	8 000	8 000	8 000	8 000	32 630	
02 03	2022/36 6	Serviços de Limpeza e Recolha	02 020225	O					R424 01/2022 12/2028		80 336	80 336	2 500	2 500				82 836	
02 03	2022/36 7	Aquisição de produtos de limpeza e higienização - DAQV	02 020121	O					R420 01/2022 12/2028		50 000	50 000	50 000					50 000	
02 03	2022/36 8	Adquirir sacos de plástico - DAQV	02 020121	O					R420 01/2022 12/2028		320 000	320 000	185 000	185 000				505 000	
02 03	2022/36 9	Controlo biológico de pragas urbanas	02 020225	O					R422 01/2022 12/2028		40 000	40 000	40 000	38 967				118 967	
02 03	2022/37	Resíduos Urbanos																	
02 03	2022/37 1	Equipamentos de deposição de resíduos	02 07011001	E					R424 01/2022 12/2028		71 410	71 410	660 000	475 000	450 000	450 000	450 000	1 656 410	
02 03	2022/37 2	Recolha de resíduos Urbanos e Especiais	02 020225	O					R424 01/2022 12/2028		1 028 250	1 028 250	885 138	296 000	95 000	50 000	15 000	2 369 388	
02 03	2022/37 3	Higienização de Equipamentos de deposição	02 020225	O					R424 01/2022 12/2028		1 034 480	1 034 480	818 000	418 000	418 000	418 000	418 000	2 270 480	
02 03	2022/37 4	Aquisição de acessórios e consumíveis para manutenção dos equipamentos de deposição de resíduos	02 020114	O					R424 01/2022 12/2028		16 400	16 400	26 150	20 000	20 000	20 000	20 000	82 550	
02 03	2022/37 5	Pagamento da TGR	02 0602010101	O					R424 01/2022 12/2028		1 402 280	1 402 280	1 491 782	1 491 782	1 491 782	1 491 782	9 092 726	16 462 134	
02 03	2022/37 6	Destino final dos RU produzidos no IMO	02 020225	O					R424 01/2022 12/2028		3 569 700	3 569 700	3 265 200	3 265 200	3 265 200	3 265 200	53 134 405	69 764 905	
02 03	2022/37 7	Aquisição de máquinas e peças para manutenção preventiva e corretiva dos equipamentos de deposição	02 07011002	E					R424 01/2022 12/2028		50 000	50 000	55 000	55 000	45 000	45 000	45 000	205 000	
02 03	2022/37 8	Rede de Ecocentros de Oeiras - Orçamento Participativo 2021/22	02 07011001	E					R424 01/2022 12/2028		10	10						10	
02 03	2022/37 9	Aquisição de Serviços de manutenção e reparação em viaturas RSU	02 020203	O					R426 01/2022 12/2028		684 560	684 560	634 510	503 010	174 660	174 660	174 660	1 996 740	

Orçamento Inicial - Grandes Opções do Plano do ano 2024

(valores em euros)

Obj. Prog.	Projeto	Ano / N.º Ação	Designação	Código Classificação Orçamental	Forma de Realiz.	Fonte Financiamento (%)				Resp.	Datas (Mês/Ano)		Fases de Exec.	Realizado (a)	Despesas					Total previsto (j) = (a)+(b)+(e)+(f)+(g)+(h)+(i)																		
						RP	RG	UE	EM		Início	Fim			2024		Anos seguintes																					
															Financiam. definido (c)	Financiam. não definido (d)	2025 (e)	2026 (f)	2027 (g)		2028 (h)	2029 e seg. (i)																
02			Ambiente e Alterações Climáticas																																			
02 03			Concelho Limpo																																			
02 03	2022/37 10		Renovação de viaturas e máquinas RSU	02 07010602	E					R426	01/2022	12/2028		10	10								10															
02 03	2022/37 11		Aquisição de peças para manutenção e reparação em viaturas RSU	02 020112	O					R426	01/2022	12/2028		376 700	376 700	356 700	192 150	18 450					944 000															
02 03	2022/37 12		Aquisições de viaturas e máquinas de limpeza urbana	02 07010602	E					R426	01/2022	12/2028		10	10								10															
02 03	2022/37 13		Adquirir Caixas Ampliroll	02 07011001	E					R426	01/2022	12/2028		10	10								10															
02 03	2022/37 14		Adquirir serviço de manutenção de Caixas Ampliroll	02 020225	O					R426	01/2022	12/2028		24 600	24 600	24 600							49 200															
02 03	2022/37 15		Aquisição de Serviços de Grandes Reparções em viaturas RSU	02 07010601	E					R426	01/2022	12/2028		123 000	123 000								123 000															
02 03	2022/37 16		Outros trabalhos especializados	02 020220	O					R426	01/2022	12/2028		10	10								10															
02 03	2022/37 22		Aquisição de equipamentos e consumíveis para biorresíduos	02 07011001	E					R424	01/2022	12/2028		10	10	205 000	215 000						420 010															
02 03	2022/38		Gestão do espaço urbano																				12 500															
02 03	2022/38 1		Outros trabalhos especializados	02 020220	O					R420	01/2022	12/2028		12 500	12 500								12 500															
02 03	2022/38 2		Aquisição de material diverso	02 020121	O					R420	01/2022	12/2028		5 000	5 000								5 000															
Totais do Programa 03:															10 957 146	10 957 146	10 685 420	9 108 109	7 798 092	7 036 982	62 242 131	107 827 880																
02 04			Sensibilização Ambiental																																			
02 04	2022/39		Promover o Desenvolvimento Sustentável																				22 000															
02 04	2022/39 1		Análises a qualidade das águas	02 020220	O					R427	01/2022	12/2028		22 000	22 000								22 000															
02 04	2022/40		Promoção e Sensibilização Ambiental																				17 200															
02 04	2022/40 1		Espaços de Promoção Ambiental - Aquisição de equipamentos	02 07011002	E					R427	01/2022	12/2028		17 200	17 200								17 200															
02 04	2022/40 2		Adquirir bens de promoção ambiental	02 020121	O					R427	01/2022	12/2028		253 625	253 625	170 000	170 000	160 000					753 625															
02 04	2022/40 3		Projeto Jovens em Movimento, Bairro Feliz, Praças, Ribeiras e Hortas Urbanas - Aquisição de ferramentas	02 020117	O					R427	01/2022	12/2028		14 000	14 000								14 000															
02 04	2022/40 4		Aquisição de Serviços de promoção, sensibilização e gestão ambiental	02 020225	O					R427	01/2022	12/2028		457 655	457 655	90 300	90 300						638 255															
02 04	2022/40 5		Promover os projetos Jovens em Movimento, Bairro Feliz e Rota da Sensibilização Ambiental - Eco-conselheiros	02 04080202	O					R427	01/2022	12/2028		260 000	260 000								260 000															
02 04	2022/40 6		Aquisição de materiais de promoção ambiental	02 020217	O					R427	01/2022	12/2028		2 000	2 000								2 000															
02 04	2022/40 7		Mercados Biológicos	02 020225	O					R420	01/2022	12/2028		10	10								10															

Orçamento Inicial - Grandes Opções do Plano do ano 2024

(valores em euros)

Obj./Prog.	Projeto	Designação	Código Classificação Orçamental	Forma de Realiz.	Fonte Financiamento (%)				Fases de Exec.	Realizado (a)	Despesas					Total previsto (j) = (a)+(b)+(e)+(f)+(g)+(h)+(i)		
					RP	RG	UE	EM			Resp.	2024		Anos seguintes				
												Financiam. definido (c)	Financiam. não definido (d)	2025 (e)	2026 (f)		2027 (g)	2028 (h)
Projeto	Ano / N.º Ação																	
02		Ambiente e Alterações Climáticas																
02 04		Sensibilização Ambiental																
02 04	2022/40 8	Painéis Solares nos Mercados Municipais	02 07011002	E					R420	01/2022	12/2028		10	10				10
										Totais do Programa 04:								1 707 100
02 05		Cidade Verde Sustentável																
02 05	2022/41	Plano Estratégico para o Desenvolvimento Sustentável																
02 05	2022/41 1	Assessoria Técnica Especializada à Gestão Territorial	02 020220	O					R320	01/2022	12/2028		30 000	30 000				30 000
02 05	2022/41 2	Centro de Interpretação General Gomes Freire de Andrade - Projeto de Execução	02 020214	O					R320	01/2022	12/2028		10	10				10
02 05	2022/41 3	Estudos e Projetos - Arte Urbana	02 020214	O					R320	01/2022	12/2028		29 000	29 000				29 000
02 05	2022/41 4	Projetos de elevado referencial urbano	02 020214	O					R320	01/2022	12/2028		1 000	1 000				1 000
02 05	2022/41 5	Aquisição de estacionamento na zona do Datundo	02 07010307	E					R320	01/2022	12/2028		10	10				10
02 05	2022/41 6	Revisão do PDM	02 020220	O					R321	01/2022	12/2028		99 225	99 225				99 225
02 05	2022/41 8	Assessoria técnica ao Desenvolvimento Territorial Estratégico	02 020214	O					R301	01/2022	12/2028		36 802	36 802				36 802
02 05	2022/41 9	Publicações, Anúncios e Avisos	02 020225	O					R301	01/2022	12/2028		3 000	3 000				3 000
02 05	2022/41 11	Desenvolvimento Sustentável - Plano Estratégico Espaços Verdes	02 020220	O					R301	01/2022	12/2028		10	10				10
02 05	2022/42 1	Serviços de Manutenção de espaços verdes	02 020203	O					R423	01/2022	12/2028		8 266 645	8 266 645				15 545 645
02 05	2022/42 2	Materiais diversos para construção e requalificação de espaços verdes e viveiros municipais	02 020121	O					R423	01/2022	12/2028		248 900	248 900				248 900
02 05	2022/42 3	Adquirir mobiliário urbano	02 07011002	E					R417	01/2022	12/2028		56 296	56 296				56 296
02 05	2022/42 4	Instalação e a manutenção de infraestruturas de suporte à rega	02 020203	O					R423	01/2022	12/2028		10	10				10
02 05	2022/42 5	Renovação e manutenção do Património Arbóreo	02 020203	O					R423	01/2022	12/2028		765 000	765 000				1 443 810
02 05	2022/42 6	Assegurar a manutenção dos espaços naturais da Quinta de Recreio Marques de Pombal	02 020225	O					R427	01/2022	12/2028		154 985	144 000				298 985
02 05	2022/42 7	HUB de Valorização dos Resíduos Verdes	02 020225	O					R423	01/2022	12/2028		10	10				10
02 05	2022/42 8	Jardim Sensorial - Orçamento Participativo 2021/22	02 07010405	E					R423	01/2022	12/2028		10	10				10
02 05	2022/42 9	Novo Viveiro e Estufas na EAN	02 07010405	E					R423	01/2022	12/2028		10	10				10
02 05	2022/42 10	Apoio financeiro a entidades externas	02 040701	O					R423	01/2022	12/2028		16 160	16 160				16 160
02 05	2022/42 11	Aquisição de equipamento diverso	02 07011002	E					R423	01/2022	12/2028		5 000	5 000				5 000

Orçamento Inicial - Grandes Opções do Plano do ano 2024

(valores em euros)

Obj./Prog.	Projeto	Ano / N.º Ação	Designação	Código Classificação Orçamental	Forma de Realiz.	Fonte Financiamento (%)				Resp.	Datas (Mês/Ano)		Fases de Exec.	Realizado (a)	Despesas					Total previsto (j) = (a)+(b)+(e)+(f)+(g)+(h)+(i)+(l)		
						RP	RG	UE	EM		Início	Fim			2024		Anos seguintes					
															Total (b)=(c)+(d)	Financiam. definido (c)	Financiam. não definido (d)	2025 (e)	2026 (f)		2027 (g)	2028 (h)
02			Ambiente e Alterações Climáticas																			
02 05			Cidade Verde Sustentável																			
02 05	2022/42 12		Naturalização do Vale da Terrugem / Requalificação do Parque Urbano - Orçamento Participativo 2021/22	02 07030305	E					R423	01/2022	12/2028		10	10						10	
02 05	2022/42 13		Parque urbano Cesário Verde - Orçamento Participativo 2021/22	02 07030305	E					R423	01/2022	12/2028		10	10						10	
02 05	2022/42 14		Outras intervenções em espaços verdes - Projeto	02 07010405	E					R412	01/2022	12/2028		51 358	51 358						89 603	
02 05	2022/42 15		Orçamento Participativo - Projeto Parque Cesário Verde	02 07010405	E					R412	01/2022	12/2028		2 230	2 230						2 230	
02 05	2022/43		Eixo Verde Azul																			
02 05	2022/43 2		Eixo Verde Azul (EVA) - 2º troço - Projeto	02 07030301	E					R412	01/2022	12/2028		6 458	6 458						9 226	
02 05	2022/44		Plano Estratégico das Linhas de Água (PELACO)																			
02 05	2022/44 1		Serviço de limpeza, desassoreamento e monitorização das linhas de água	02 020225	O					R427	01/2022	12/2028		790 000	790 000						2 080 000	
02 05	2022/44 2		Corredores verdes ribeirinhos- Projeto	02 07030313	E					R412	01/2022	12/2028		5	5						5	
02 05	2022/44 3		Bacias de retenção nas principais ribeiras - Projeto	02 07030313	E					R412	01/2022	12/2028		51 282	51 282						60 333	
02 05	2022/45		Recursos Hídricos Naturais																			
02 05	2022/45 1		Realização de estudos no âmbito dos recursos hídricos	02 020214	O					R427	01/2022	12/2028		10	10						10	
02 05	2022/46		Biodiversidade e Agricultura Urbana																			
02 05	2022/46 1		Implementação da Estratégia para a Biodiversidade	02 020214	O					R427	01/2022	12/2028		12 550	12 550						570 100	
02 05	2022/46 2		Produção de Mel	02 020101	O					R427	01/2022	12/2028		10	10						10	
			Totais do Programa 05:											10 626 006	10 626 006					6 081 345	3 918 079	20 625 430
02 06			Parques urbanos																			
02 06	2022/47		Parques de lazer e fruição																			
02 06	2022/47 1		Parque dos Poetas - Obra	02 07030305	E					R413	01/2022	12/2028		10	10						400 010	
02 06	2022/47 2		Requalificações e novos EJR e EFO - Obra	02 07010405	E					R413	01/2022	12/2028		273 715	273 715						1 023 715	
02 06	2022/47 3		Manutenção de EJR, EFO e outros parques	02 020203	O					R413	01/2022	12/2028		340 895	340 895						1 713 575	
02 06	2022/48		Parque Temático Marquês de Pombal																			
02 06	2022/48 2		Palácio Marquês de Pombal - Obra	02 07030306	E					R413	01/2022	12/2028		79 593	79 593						79 593	
02 06	2022/48 3		Património Construído Quinta de Recreio do Marquês de Pombal - Obra de Reabilitação	02 07030306	E					R341	01/2022	12/2028		146 650	146 650						346 650	
02 06	2022/49		Parque Fontainhas																			
02 06	2022/49 1		Parque Urbano das Fontainhas - Obra	02 07030305	E					R416	01/2022	12/2028		10	10						10	

Orçamento Inicial - Grandes Opções do Plano do ano 2024

(valores em euros)

Obj./Prog.	Projeto	Designação	Código Classificação Orçamental	Forma de Realiz.	Fonte Financiamento (%)			Resp.	Datas (Mês/Ano)		Fases de Exec.	Realizado (a)	Despesas					Total previsto (j) = (a)+(b)+(e)+(f)+(g)+(h)+(i)					
					RP	RG	UE		EM	Início			Fim	2024		Anos seguintes							
														Financiam. definido (c)	Financiam. não definido (d)	2025 (e)	2026 (f)		2027 (g)	2028 (h)	2029 e seg. (i)		
Projeto	Ano / N.º Ação											(b)= (c)+(d)	(c)	(d)	(e)	(f)	(g)	(h)	(i)				
02		Ambiente e Alterações Climáticas																					
02 06		Parques urbanos																					
02 06	2022/50	Parque dos Poetas	02 070112	E				R104	01/2022	12/2028		10	10	10						10			
02 06	2022/50	Parque dos Poetas - Despesas de Investimento	02 070112	E								10	10	10							10		
												Totais do Programa 06:	840 883	840 883	1 007 560	1 007 560	707 560					3 563 563	
												Totais do Objetivo 02:	0	26 263 492	26 263 492	0	22 781 490	16 609 653	10 665 652	9 036 982	62 242 131	147 599 400	
03		Mobildade urbana, sustentável e multivalente																					
03 01		Planeamento de acessibilidades e mobilidade																					
03 01	2022/51	Estudos e Planos de Mobilidade	02 020214	O				R323	01/2022	12/2028		30 000	30 000								30 000		
03 01	2022/51	Planeamento de rede de transportes	02 020214	O								30 000	30 000								30 000		
												Totais do Programa 01:	30 000	30 000	30 000								30 000
03 02		Sistema de Transportes Públicos																					
03 02	2022/53	Sistema Automático de Transporte Urbano de Oeiras - SATUO	02 020214	O				R401	01/2022	12/2028		23 900	23 900								23 900		
03 02	2022/53	Estudos e Consultoria - SATUO	02 07010413	E				R401	01/2022	12/2028		10	10								10		
03 02	2022/53	Projeto de Alteração do SATUO	02 07010413	E				R401	01/2022	12/2028		10	10								10		
03 02	2022/53	Obras de adaptação da infraestrutura do SATUO	02 07010413	E				R401	01/2022	12/2028		10	10								10		
03 02	2022/53	2ª fase SATUO - Extensão Lagos Parque	02 07010413	E				R401	01/2022	12/2028		10	10								10		
03 02	2022/53	Aquisição de Veículos - SATUO	02 07010602	E				R401	01/2022	12/2028		10	10								10		
												Totais do Programa 02:	23 940	23 940	23 940								23 940
03 03		Infraestruturas rodoviárias																					
03 03	2022/54	Novas Infraestruturas Viárias	02 07030301	E				R412	01/2022	12/2028		237 056	237 056		267 149	49 424	21 033	21 033			595 695		
03 03	2022/54	Novas Vias - Projeto	02 020214	O				R412	01/2022	12/2028		24 502	24 502		753						25 255		
03 03	2022/54	Estudos e Projetos	02 07030301	E				R412	01/2022	12/2028		160 654	160 654		346 290	59 477	14 869	14 869			581 290		
03 03	2022/54	VLN - Projeto	02 07030301	E				R412	01/2022	12/2028		10	10								10		
03 03	2022/54	VLS - Projeto	02 07030301	E				R412	01/2022	12/2028		10	10								10		
03 03	2022/54	Novas Infraestruturas Viárias	02 07030301	E				R416	01/2022	12/2028		10	10		1 334 367	3 279 446	1 945 079				6 558 902		
03 03	2022/54	Fiscalização e Gestão de Obras - Espaço Público	02 07010301	E				R416	01/2022	12/2028		10	10								10		
03 03	2022/54	Reformulação da acessibilidade da Via Distribuidora de Porto Salvo (VDP)	02 07030301	E	100			R416	01/2022	12/2028		10	10								10		

Orçamento Inicial - Grandes Opções do Plano do ano 2024

(valores em euros)

Obj./Prog.	Projeto	Ano / N.º Ação	Designação	Código Classificação Orçamental	Forma de Realiz.	Fonte Financiamento (%)				Resp.	Datas (Mês/Ano)		Fases de Exec.	Realizado (a)	Despesas					Total previsto (j) = (a)+(b)+(e)+(f)+(g)+(h)+(i)			
						RP	RG	UE	EM		Início	Fim			2024		Anos seguintes						
															Financiam. definido (c)	Financiam. não definido (d)	2025 (e)	2026 (f)	2027 (g)		2028 (h)	2029 e seg. (i)	
03			Mobilidade urbana, sustentável e multivalente																				
03 03			Infraestruturas rodoviárias																				
03 03	2022/55		Requalificação, Reformulação e Beneficiação de Infraestruturas Viárias																				
03 03	2022/55	1	Reformulação de vias existentes - Projeto	02	07030301	E				R412	01/2022	12/2028		202 669	202 669	39 488	16 043						258 220
03 03	2022/55	2	Novas Rotundas	02	07030301	E				R416	01/2022	12/2028		10	10								10
03 03	2022/55	3	Equipamento de trânsito - Manutenção	02	07010409	E				R416	01/2022	12/2028		375 431	375 431	250 000							625 431
03 03	2022/55	4	Conservar e executar obra no espaço público	02	07030301	E				R416	01/2022	12/2028		3 913 149	3 913 149	4 496 469	2 801 161	838 918					12 049 697
03 03	2022/55	5	Instalação e manutenção de semáforos	02	07011002	E				R416	01/2022	12/2028		57 495	57 495	21 833	21 833	11 378					112 539
03 03	2022/55	6	Aquisição de serviços diversos	02	020225	O				R416	01/2022	12/2028		360 274	360 274	117 964	39 760	7 380					525 378
03 03	2022/55	7	Colocação das Portas do Concelho	02	020225	O				R416	01/2022	12/2028		10	10	10							20
03 03	2022/55	11	Execução de passagim superior pedonal em Algés - RAR	02	07030301	E	100			R416	01/2022	12/2028		10	10	1 450 000	1 450 000						2 900 010
03 03	2022/55	12	Parque Urbano de Vila Fria, em Porto Salvo	02	07030301	E			100	R416	01/2022	12/2028		5 000	5 000								5 000
03 03	2022/55	13	Rotunda na Av. Tomás Ribeiro/Rua João Chagas em Linda-a-Velha	02	07030301	E			100	R416	01/2022	12/2028		10 000	10 000								10 000
03 03	2022/55	14	Requalificação paisagística do campus do IST no Taguspark - Fase I	02	07010413	E				R416	01/2022	12/2028		10	10	750 000	1 750 000						2 500 010
														5 346 330	5 346 330	9 074 323	9 467 144	2 838 657	21 033				26 747 487
														Totais do Programa 03:									
03 04			Oferta de Estacionamento																				
03 04	2022/56		Disponibilização de Parques de Estacionamento																				
03 04	2022/56	1	Parques de estacionamento - Projeto	02	07030313	E				R412	01/2022	12/2028		92 163	92 163	29 413							121 576
03 04	2022/56	2	Parques de estacionamento - Obra	02	07030313	E				R416	01/2022	12/2028		100 000	100 000	950 000	950 000						2 000 000
														192 163	192 163	979 413	950 000						2 121 576
														Totais do Programa 04:									
03 05			Mobilidade Suave																				
03 05	2022/57		Infraestruturas de Mobilidade Suave																				
03 05	2022/57	1	Novas Ciclovias - Projeto	02	07030301	E				R412	01/2022	12/2028		7 516	7 516	6 513							14 029
03 05	2022/57	2	Novas Ciclovias - Obra	02	07030301	E				R416	01/2022	12/2028		10	10								10
03 05	2022/57	3	Orçamento Participativo - Ciclovia Lombos Norte - Paço d'Arco	02	07030301	E				R416	01/2022	12/2028		10	10								10
03 05	2022/57	4	Orçamento Participativo - Projeto Ciclovia/Miraflores	02	07030301	E				R412	01/2022	12/2028		31 304	31 304	9 391							40 695
03 05	2022/57	5	CicloOeiras	02	080802	O				R323	01/2022	12/2028		10	10								10
03 05	2022/57	7	Criar pontos de Bike Sharing e de outros equipamentos de deslocação elétrica	02	020220	O				R323	01/2022	12/2028		10	10								10

Orçamento Inicial - Grandes Opções do Plano do ano 2024

(valores em euros)

Obj./Prog.	Projeto	Ano / N.º Ação	Designação	Código Classificação Orçamental	Forma de Realiz.	Fonte Financiamento (%)				Resp.	Datas (Mês/Ano)		Fases de Exec.	Realizado (a)	Despesas					Total previsto (j) = (a)+(b)+(e)+(f)+(g)+(h)+(i)		
						RP	RG	UE	EM		Início	Fim			2024		Anos seguintes					
															Financiam. definido (c)	Financiam. não definido (d)	2025 (e)	2026 (f)	2027 (g)		2028 (h)	2029 e seg. (i)
04			Mais e melhor habitação																			
04 02			Programas de Habitação Municipal																			
04 02	2022/60 24/1		NPH/15 - Modulos Politeira - Estudos e Pareceres	02 020214	O					R431	01/2022	12/2028		1 000	1 000							3 000
04 02	2022/60 24/2		NPH/15 - Modulos Politeira - Projetos e Fiscalização	02 07010201	E					R431	01/2022	12/2028		70 094	23 449	15 000						108 543
04 02	2022/60 24/3		NPH/15 - Modulos Politeira - Obra	02 07010201	E					R431	01/2022	12/2028		10	577 372	10 000						587 382
04 02	2022/60 25		Bens diversos no âmbito da Equipa Local de Intervenção Social (ELIS)	02 020121	O					R432	01/2022	12/2028		500	500							1 500
04 02	2022/60 26		Serviços diversos no âmbito da Equipa Local de Intervenção Social (ELIS)	02 020220	O					R432	01/2022	12/2028		500	500							1 500
04 02	2022/61		Programa de Habitação Jovem e de Alojamento Temporário																			
04 02	2022/61 3		Programa de Habitação Jovem e de Alojamento Temporário - Estudos e Projetos	02 020214	O					R342	01/2022	12/2028		17 903	2 500	2 500						25 403
04 02	2022/61 4		Programa de Habitação Jovem e de Alojamento Temporário - Projeto/Fiscalização	02 07010203	E					R342	01/2022	12/2028		643 381	20 981	11 249						684 775
04 02	2022/61 5		Programa de Habitação Jovem e de Alojamento Temporário - Obra	02 07010203	E					R342	01/2022	12/2028		973 671	69 932							1 043 603
04 02	2022/61 6		Programa Habitação Jovem nos Centros Históricos - Reabilitações diversas	02 07010203	E					R342	01/2022	12/2028		2 807	2 807							2 807
04 02	2022/61 7		Estrutura Residencial para Pessoas Idosas no Bairro 25 de abril em Linda-a-Velha	02 07010203	E	100				R342	01/2022	12/2028		10								10
04 02	2022/61 8		Habitação Jovem: Av. Patrão Joaquim Lopes 11-15 em Paço de Arcos	02 07010203	E	28				72 R342	01/2022	12/2028		283 604	283 604							283 604
04 02	2022/61 9		Habitação Jovem - Atlético Clube de Porto Salvo	02 07010203	E	23				77 R342	01/2022	12/2028		488 160	488 160							488 160
04 02	2022/61 10		Alojamento sem abrigo em Paço d'Arcos	02 07010203	E	100				R342	01/2022	12/2028		10								10
04 02	2022/61 11		Alojamento de funcionários municipais (10 fogos)	02 07010203	E	9				91 R342	01/2022	12/2028		530 802	530 802							530 802
			Totais do Programa 02:											19 209 802	19 209 802	9 309 113	4 472 086	259 164	247 500			33 497 665
04 03			Recuperação do Parque Habitacional Municipal																			
04 03	2022/62		Plano de Requalificação dos Bairros Municipais - PRBM - Edifícios e Zonas Comuns																			
04 03	2022/62 1		PRBM - Edifícios - Estudos e Pareceres	02 020214	O					R431	01/2022	12/2028		10								10
04 03	2022/62 2		PRBM - Edifícios - Projeto	02 07010307	E					R431	01/2022	12/2028		63 070	63 070							83 070
04 03	2022/62 3		PRBM - Edifícios - Obra	02 07010307	E					R431	01/2022	12/2028		3 429 168	3 429 168	10 000						47 445 337
04 03	2022/62 4		PRBM - Edifícios - Fiscalização	02 07010307	E					R431	01/2022	12/2028		519 088	519 088	3 651 547	1 590 000					1 400 230
04 03	2022/62 5		PRBM - Edifícios - Trabalhos Especializados	02 020220	O					R431	01/2022	12/2028		10		728 111	73 031	40 000				10
04 03	2022/63		Plano de Requalificação dos Bairros Municipais - PRBM - Habitações																			
04 03	2022/63 1		PRBM - Habitações - Estudos e Pareceres	02 020214	O					R431	01/2022	12/2028		10								10

Orçamento Inicial - Grandes Opções do Plano do ano 2024

(valores em euros)

Obj./Prog.	Projeto	Ano / N.º Ação	Designação	Código Classificação Orçamental	Forma de Realiz.	Fonte Financiamento (%)				Resp.	Datas (Mês/Ano)		Fases de Exec.	Realizado (a)	Despesas					Total previsto (j) = (a)+(b)+(e)+(f)+(g)+(h)+(i)		
						RP	RG	UE	EM		Início	Fim			2024		Anos seguintes					
															Total (b)=(c)+(d)	Financiam. definido (c)	Financiam. não definido (d)	2025 (e)	2026 (f)		2027 (g)	2028 (h)
04			Mais e melhor habitação																			
04 03			Recuperação do Parque Habitacional Municipal																			
04 03	2022/63 2		PRBM - Habitações - Projeto	02 07010307	E					R431	01/2022	12/2028		10	10							10
04 03	2022/63 3		PRBM - Habitações - Obra	02 07010307	E					R431	01/2022	12/2028		1 183 870	1 183 870	1 700 000	1 700 000	1 700 000	1 700 000			7 983 870
04 03	2022/63 5		PRBM - Habitações - Trabalhos Especializados	02 020220	O					R431	01/2022	12/2028		10	10							10
04 03	2022/64		Plano de Requalificação dos Bairros Municipais - PRBM - Espaço Público																			
04 03	2022/64 1		PRBM - Espaço Público - Estudos e Pareceres	02 020214	O					R431	01/2022	12/2028		10	10							10
04 03	2022/64 2		PRBM - Espaço Público - Projeto	02 07010307	E					R431	01/2022	12/2028		10	10							10
04 03	2022/64 3		PRBM - Espaço Público - Obra	02 07010405	E					R431	01/2022	12/2028		61 495	61 495							61 495
04 03	2022/64 4		PRBM - Espaço Público - Fiscalização	02 07010307	E					R431	01/2022	12/2028		1 000	1 000							1 000
04 03	2022/64 5		PRBM - Espaço Público - Trabalhos Especializados	02 020220	O					R431	01/2022	12/2028		10	10							10
04 03	2022/64 6		PRBM - São Marçal																			
04 03	2022/64 6/1		PRBM - São Marçal - Estudos e Pareceres	02 020214	O					R431	01/2022	12/2028		10	10							10
04 03	2022/64 6/2		PRBM - São Marçal - Projetos e Fiscalização	02 07010307	E					R431	01/2022	12/2028		55 904	55 904	9 223						65 127
04 03	2022/64 6/3		PRBM - São Marçal - Obra	02 07010405	E			100		R431	01/2022	12/2028		259 555	259 555	788 007	9 344					1 056 906
04 03	2022/64 6/4		PRBM - São Marçal - Fiscalização	02 07010307	E					R431	01/2022	12/2028		17 379	17 379	5 461	1 926					24 766
04 03	2022/64 7		PRBM - Pátio dos Cavaleiros																			
04 03	2022/64 7/1		PRBM - Pátio dos Cavaleiros - Estudos e Pareceres	02 020214	O					R431	01/2022	12/2028		10	10							10
04 03	2022/64 7/2		PRBM - Pátio dos Cavaleiros - Projetos e Fiscalização	02 07010307	E					R431	01/2022	12/2028		55 904	55 904	9 223						65 127
04 03	2022/64 7/3		PRBM - Pátio dos Cavaleiros - Obra	02 07010405	E			100		R431	01/2022	12/2028		259 555	259 555	788 007	9 344					1 056 906
04 03	2022/64 7/4		PRBM - Pátio dos Cavaleiros - Fiscalização	02 07010307	E					R431	01/2022	12/2028		17 379	17 379	5 461	1 926					24 766
04 03	2022/64 8		PRBM - Navegadores																			
04 03	2022/64 8/1		PRBM - Navegadores - Estudos e Pareceres	02 020214	O					R431	01/2022	12/2028		10	10							10
04 03	2022/64 8/2		PRBM - Navegadores - Projetos e Fiscalização	02 07010307	E					R431	01/2022	12/2028		10	10							10
04 03	2022/64 8/3		PRBM - Navegadores - Obra	02 07010405	E			99		R431	01/2022	12/2028		2 195 743	2 195 743	408 258	1 150					2 605 151
04 03	2022/64 8/4		PRBM - Navegadores - Fiscalização	02 07010307	E					R431	01/2022	12/2028		118 018	118 018	29 852	861					148 731
04 03	2022/65		Manutenção de fogos e Equipamentos Municipais																			
04 03	2022/65 1		Manutenção de fogos - Trabalhos Especializados	02 020220	O					R431	01/2022	12/2028		85 000	85 000	85 000	85 000					340 000
04 03	2022/65 2		Manutenção de fogos - Obra	02 07010203	E					R431	01/2022	12/2028		579 017	579 017	650 000	650 000					2 529 017
04 03	2022/65 4		Equipamentos - Trabalhos Especializados	02 020220	O					R431	01/2022	12/2028		5 000	5 000	5 000	5 000					15 000

Orçamento Inicial - Grandes Opções do Plano do ano 2024

Obj./Prog.	Projeto	Designação	Código Classificação Orçamental	Forma de Realiz.	Fonte Financiamento (%)				Fases de Exec.	Realizado (a)	Despesas					Total previsto (j) = (a)+(b)+(e)+(f)+(g)+(h)+(i)			
					RP	RG	UE	EM			Resp.	2024		Anos seguintes					
												Financiam. definido (c)	Financiam. não definido (d)	2025 (e)	2026 (f)		2027 (g)	2028 (h)	2029 e seg. (i)
05		Desenvolvimento Económico																	
05 02		Internacionalização e cooperação																	
05 02	2022/69 3	Eventos e Receções	02 020225	O				R104	01/2022	12/2028		193 000	193 000	43 100				236 100	
Totais do Programa 02:										744 732	744 732	265 600					1 010 332		
Totais do Objetivo 05:										0	994 132	994 132	0	265 600	0	0	0	0	1 259 732
06		Concelho Seguro																	
06 01		Planeamento e Gestão da Proteção Civil																	
06 01	2022/70	Estudos, Informação e Planeamento																	
06 01	2022/70 12	Revisão de Planos Municipais de Proteção Civil	02 020220	O				R130	01/2022	12/2028		66 600	66 600	30 000	30 000			156 600	
06 01	2022/71	Atribuição de Subsídios às Associações de Bombeiros do Concelho e Apoios diversos																	
06 01	2022/71 1	Aquisição de Fardamentos e Equipamentos de Proteção Individual	02 040701	O				R130	01/2022	12/2028		70 000	70 000	210 000	210 000			700 000	
06 01	2022/71 2	Aquisição e reequipamento das viaturas e equipamentos especializados dos bombeiros	02 080701	O				R130	01/2022	12/2028		125 969	125 969	400 000				525 969	
06 01	2022/71 3	Apoio aos Grupos de Primeira Intervenção e EIP	02 040701	O				R130	01/2022	12/2028		940 850	940 850	800 000	800 000			3 340 850	
06 01	2022/71 4	Atribuição de subsídios às associações de bombeiros do concelho	02 040701	O				R130	01/2022	12/2028		427 000	427 000	1 710 000	1 710 000			5 557 000	
06 01	2022/71 5	Apoio a obras em quartéis	02 080701	O				R130	01/2022	12/2028		200 000	200 000					200 000	
06 01	2022/71 6	Apoio à formação prática de bombeiros	02 040701	O				R130	01/2022	12/2028		35 000	35 000	70 000	70 000			245 000	
06 01	2022/71 7	Apoio à formação especializada de bombeiros	02 040701	O				R130	01/2022	12/2028		10	10					10	
06 01	2022/71 9	Aquisição de viaturas e equipamentos para a segurança	02 07010602	E				R426	01/2022	12/2028		10	10					10	
06 01	2022/71 10	Fundo de Emergência Social da Proteção Civil	02 020225	O				R130	01/2022	12/2028		10 010	10 010	10 010	10 010			40 040	
06 01	2022/71 11	Subsídio a ações de manutenção do património arboreo de Oeiras	02 040701	O				R130	01/2022	12/2028		130 000	130 000	145 000	145 000			565 000	
Totais do Programa 01:										2 005 449	2 005 449	3 375 010	2 975 010	2 975 010			11 330 479		
06 02		Reforço do sentimento de segurança																	
06 02	2022/72	Sensibilização à Comunidade																	
06 02	2022/72 1	Escola de trânsito - Aquisição de bens diversos	02 020121	O				R120	01/2022	12/2028		10	10					10	
06 02	2022/72 2	Escola de trânsito - Equipamentos diversos	02 07011002	E				R120	01/2022	12/2028		10	10					10	
06 02	2022/72 3	Publicações diversas	02 020217	O				R120	01/2022	12/2028		10	10					10	
06 02	2022/72 13	Atribuir Prémio de Voluntariado Oeiras valley	02 020121	O				R130	01/2022	12/2028		15 000	15 000	10 000	10 000			45 000	

Orçamento Inicial - Grandes Opções do Plano do ano 2024

(valores em euros)

Obj./Prog.	Projeto Ano / N.º Ação	Designação	Código Classificação Orçamental	Forma de Realiz.	Fonte Financiamento (%)				Resp.	Datas (Mês/Ano)		Fases de Exec.	Realizado (a)	Despesas					Total previsto (j) = (a)+(b)+(e)+(f)+(g)+(h)+(i)
					RP	RG	UE	EM		Início	Fim			2024		Anos seguintes			
														Total (b)=(c)+(d)	Financiam. definido (c)	Financiam. não definido (d)	2025 (e)	2026 (f)	
07		Líder na Educação																	
07 01		Rede Educativa e Equipamentos Escolares																	
07 01	2022/83 1	Carta Educativa e Plano Educativo Municipal	02 020225	O					R530	01/2022	12/2028		26 000	26 000	14 000				40 000
07 01	2022/84	Organização e Funcionamento da Rede Escolar e Equipamentos																	
07 01	2022/84 1	Estudos e medidas de autoproteção	02 020214	O					R533	01/2022	12/2028		30 000	30 000	100 000				130 000
07 01	2022/84 2	Mobiliário e equipamento escolar - Apetrechamento das escolas da rede pública	02 070109	E					R533	01/2022	12/2028		15 000	15 000					15 000
07 01	2022/84 5	Aquisição de material didático	02 020120	O					R531	01/2022	12/2028		10	10					10
									Totais do Programa 01:				5 039 504	5 039 504	5 544 644	5 430 644	26 000	16 040 792	
07 02		Rede Escolar																	
07 02	2022/85	Melhoria dos Serviços em Refeitórios Escolares																	
07 02	2022/85 1	Adquirir palamenta	02 020117	O					R534	01/2022	12/2028		20 000	20 000					20 000
07 02	2022/85 2	Refeitórios escolares - Serviços de consultoria	02 020214	O					R534	01/2022	12/2028		12 000	12 000	12 000				24 000
07 02	2022/85 3	Refeitórios escolares EB1 - Concessão de serviços de refeições	02 020225	O					R534	01/2022	12/2028		2 810 000	2 810 000	1 721 000				4 531 000
07 02	2022/85 5	Refeitórios escolares - 2, 3 e Secundário - Concessão de serviços de refeições	02 020225	O					R534	01/2022	12/2028		2 810 000	2 810 000	1 662 180				4 472 180
07 02	2022/85 9	Aquisição de Equipamentos e material de cozinha	02 070109	E					R533	01/2022	12/2028		10 000	10 000					10 000
07 02	2022/86	Apoio à Utilização de Transportes e Compra de Material Escolar																	
07 02	2022/86 1	Transportes escolares - Títulos de transporte - Famílias	02 04080202	O					R534	01/2022	12/2028		145 000	145 000	250 000				395 000
07 02	2022/86 3	Apoio para material escolar e visitas de estudo	02 040701	O					R534	01/2022	12/2028		70 000	70 000					70 000
07 02	2022/87	Programas de Mediação Escolar, Apoio Educativo e Inclusão																	
07 02	2022/87 1	Orquestras Escolares - Aquisição e reparação de instrumentos	02 040701	O					R531	01/2022	12/2028		10	10					10
07 02	2022/87 2	Orquestras Escolares - Coordenação pedagógica e artística	02 020220	O					R531	01/2022	12/2028		170 000	170 000	164 000				504 000
07 02	2022/87 3	Programa Teach for Portugal - Implementação	02 020220	O					R531	01/2022	12/2028		50 000	50 000	9 000				59 000
07 02	2022/87 4	Projeto MUS-E	02 040701	O					R531	01/2022	12/2028		20 000	20 000					20 000
07 02	2022/87 6	Apoiar a implementação do Programa EPIS	02 040701	O					R531	01/2022	12/2028		89 000	89 000					89 000
07 02	2022/87 7	Projeto Aprende e Constroi-te	02 040701	O					R531	01/2022	12/2028		25 000	25 000	17 000				42 000
07 02	2022/88	Melhoria da Qualidade do Serviço Público Prestado às Escolas e Qualificação Profissional																	
07 02	2022/88 1	Apoio ao funcionamento de ATL em JI e EB	02 040701	O					R531	01/2022	12/2028		60 000	60 000					60 000

Orçamento Inicial - Grandes Opções do Plano do ano 2024

(valores em euros)

Obj./Prog.	Projeto	Ano / N.º Ação	Designação	Código Classificação Orçamental	Forma de Realiz.	Fonte Financiamento (%)				Resp.	Datas (Mês/Ano)		Fases de Exec.	Realizado (a)	Despesas					Total previsto (j) = (a)+(b)+(e)+(f)+(g)+(h)+(i)+(l)									
						RP	RG	UE	EM		Início	Fim			2024		Anos seguintes												
															Total (b)= (c)+(d)	Financiam. definido (c)	Financiam. não definido (d)	2025 (e)	2026 (f)		2027 (g)	2028 (h)	2029 e seg. (i)						
07			Lider na Educação																										
07 04			Plano de Inovação e Tecnologia das Escolas																										
07 04	2022/93 1		Serviços Especializados no âmbito da Digitalização das Escolas e Inovação no Ensino	02 020220	O					R241	01/2022	12/2028		150 000	150 000	115 000					265 000								
07 04	2022/93 2		Aquisição, Evolução e Continuidade de Software no âmbito da Digitalização das Escolas e Inovação no Ensino	02 070108	E					R241	01/2022	12/2028		10	10						10								
07 04	2022/93 3		Aquisição, Evolução e Continuidade de Equipamentos e Dispositivos no âmbito da Digitalização das Escolas e Inovação no Ensino	02 070107	E					R241	01/2022	12/2028		150 000	150 000						150 000								
07 04	2022/93 4		Serviços Especializados de Suporte aos Sistemas de Informação da Educação	02 020220	O					R242	01/2022	12/2028		391 000	391 000	401 000	160 000				952 000								
07 04	2022/93 5		Aluguer de Plataformas ou Ferramentas Aplicacionais de Suporte aos Sistemas de Informação da Educação	02 020205	O					R242	01/2022	12/2028		67 000	67 000						67 000								
07 04	2022/93 6		Aluguer de Plataformas ou Ferramentas Aplicacionais no âmbito da Digitalização das Escolas e Inovação no Ensino	02 020205	O					R241	01/2022	12/2028		10	10						10								
07 04	2022/94		Apoio ao Desenvolvimento de Projetos Inovadores nas Escolas																										
07 04	2022/94 1		Projeto Mochila Leve - Subsídios - Capital	02 080701	O					R532	01/2022	12/2028		10	10						10								
07 04	2022/94 2		Projeto Mochila Leve - Subsídios - Corrente - Material didático	02 040701	O					R532	01/2022	12/2028		10 000	10 000						10 000								
07 04	2022/94 3		Projeto Mochila Leve - Formação de Professores - Aquisição de serviços	02 020215	O					R532	01/2022	12/2028		19 000	19 000	5 000					24 000								
07 04	2022/94 4		Atividades de enriquecimento curricular	02 040701	O					R531	01/2022	12/2028		285 000	285 000						285 000								
07 04	2022/94 5		Projeto Mochila Leve - Monitorização - Aquisição de serviços	02 020225	O					R532	01/2022	12/2028		14 700	14 700						14 700								
Totais do Programa 04:														1 086 730	1 086 730	521 000	160 000										1 767 730		
Totais do Objetoivo 07:														0	16 315 706	16 315 706	0	13 670 324	6 598 644	656 000	0	0	0	0	0	0	0	0	37 240 674
08			Ciência e Inovação																										
08 01			Ciência e Sociedade																										
08 01	2022/95		Ciência Aberta a Oeiras																										
08 01	2022/95 1		Ciência Aberta a Oeiras - Transferências correntes	02 040701	O					R502	01/2022	12/2028		400 000	400 000						400 000								
08 01	2022/95 2		Ciência Aberta a Oeiras - Outros trabalhos especializados	02 020220	O					R502	01/2022	12/2028		30 000	30 000						30 000								
08 01	2022/95 3		Ciência Aberta a Oeiras - Publicidade, Promoção e Divulgação	02 020217	O					R502	01/2022	12/2028		5 000	5 000						5 000								
08 01	2022/95 4		Ciência Aberta a Oeiras - Locação de equipamentos técnicos e logísticos	02 020208	O					R502	01/2022	12/2028		10	10						10								

Orçamento Inicial - Grandes Opções do Plano do ano 2024

(valores em euros)

Obj./Prog.	Projeto	Designação	Código Classificação Orçamental	Forma de Realiz.	Fonte Financiamento (%)				Resp.	Datas (Mês/Ano)		Fases de Exec.	Realizado (a)	Despesas					Total previsto (j) = (a)+(b)+(e)+(f)+(g)+(h)+(i)		
					RP	RG	UE	EM		Início	Fim			2024		2025	2026	2027		2028	2029 e seg.
														Total (b)=(c)+(d)	Financiam. definido (c)						
09		Capital da Cultura e Turismo																			
09 01		Governança da Cultura																			
09 01	2022/100 5	Aquisição de equipamento técnico	02 07011002	E					R510	01/2022	12/2028		1 000	1 000					1 000		
09 01	2022/100 6	Assistência técnica de equipamentos	02 020219	O					R510	01/2022	12/2028		1 000	1 000					1 000		
09 01	2022/100 8	Aquisição de consumíveis técnicos - outros bens	02 020121	O					R510	01/2022	12/2028		1 000	1 000					1 000		
09 01	2022/100 9	Parcerias Transferências - Privadas	02 040102	O					R510	01/2022	12/2028		1 000	1 000					1 000		
09 01	2022/100 10	Parcerias Transferências - Instituições	02 040701	O					R510	01/2022	12/2028		1 000	1 000					1 000		
09 01	2022/102	Agentes Culturais																			
09 01	2022/102 1	Agentes Culturais Locais - correntes	02 040701	O					R512	01/2022	12/2028		1 103 000	1 103 000	185 000				1 288 000		
09 01	2022/102 3	Outros Agentes Culturais - correntes	02 040701	O					R512	01/2022	12/2028		204 400	204 400					204 400		
09 01	2022/102 4	Agentes Culturais - Capacitação	02 020220	O					R512	01/2022	12/2028		25 000	25 000					25 000		
09 01	2022/102 5	Agentes Culturais - Capital	02 080701	O					R512	01/2022	12/2028		35 000	35 000					35 000		
09 01	2022/103	Produção Cultural																			
09 01	2022/103 1	Publicidade e divulgação	02 020217	O					R512	01/2022	12/2028		100 000	100 000					100 000		
09 01	2022/103 2	Locação de equipamentos técnicos e logísticos	02 020208	O					R512	01/2022	12/2028		100 000	100 000					100 000		
09 01	2022/103 3	Aquisição de equipamento diverso	02 07011002	E					R512	01/2022	12/2028		630 000	630 000					630 000		
09 01	2022/103 5	Outros Serviços de Produção e Logística	02 020220	O					R512	01/2022	12/2028		200 000	200 000					200 000		
09 01	2022/103 6	Aquisição de serviços	02 020225	O					R512	01/2022	12/2028		70 000	70 000					70 000		
09 01	2022/103 7	Pequeno Restauro e Manutenção nos Equipamentos culturais	02 020203	O					R512	01/2022	12/2028		15 000	15 000					15 000		
09 01	2022/103 8	Aquisição de Consumíveis técnicos – Outros bens	02 020121	O					R512	01/2022	12/2028		10	10					10		
09 01	2022/103 9	Assistência técnica de equipamentos	02 020219	O					R512	01/2022	12/2028		5 000	5 000					5 000		
09 01	2022/103 10	Sistema de Solidaniedade	02 040601	O					R512	01/2022	12/2028		10	10					10		
09 01	2022/105	Aquisição de Obras de Arte - Esculturas																			
09 01	2022/105 1	Aquisição de Obras de Arte - Esculturas	02 070112	E					R104	01/2022	12/2028		10	10					10		
09 01	2022/105 2	Monumentos Escultóricos	02 070112	E					R104	01/2022	12/2028		10	10					10		
09 01	2022/105 3	Pequenos projetos para o Parque dos Poetas	02 020220	O					R104	01/2022	12/2028		10	10					10		
09 01	2022/105 4	Publicações de Informação dos Poetas	02 020217	O					R104	01/2022	12/2028		10	10					10		
09 01	2022/107	Produção Editorial																			
09 01	2022/107 1	Produções Culturais, Periódicas e Não Periódicas	02 020220	O					R513	01/2022	12/2028		24 450	24 450					24 450		
09 01	2022/107 2	Produção de Conteúdos Digitais	02 020220	O					R513	01/2022	12/2028		14 650	14 650					14 650		
09 01	2022/109	Musealização e Centros de Interpretação																			

Orçamento Inicial - Grandes Opções do Plano do ano 2024

(valores em euros)

Obj./Prog.	Projeto	Ano / N.º Ação	Designação	Código Classificação Orçamental	Forma de Realiz.	Fonte Financiamento (%)				Resp.	Datas (Mês/Ano)		Fases de Exec.	Realizado (a)	Despesas					Total previsto (j) = (a)+(b)+(e)+(f)+(g)+(h)+(i)+(l)	
						RP	RG	UE	EM		Início	Fim			2024		Anos seguintes				
															Total (b)=(c)+(d)	Financiam. definido (c)	Financiam. não definido (d)	2025 (e)	2026 (f)		2027 (g)
09			Capital da Cultura e Turismo																		
09 01			Governança da Cultura																		
09 01	2022/109 1		Palácio Marquês de Pombal - Musealização - Outros trabalhos especializados	02 020220	O					R511	01/2022	12/2028		12 500							12 500
09 01	2022/109 2		Fábrica da Pólvora - Musealização - Outros trabalhos especializados	02 020220	O					R511	01/2022	12/2028		102 925							102 925
09 01	2022/110		Centros Artísticos e de Interpretação																		
09 01	2022/110 3		Bateria do Areiro - Transferências correntes - Instituições sem fins lucrativos	02 040701	O					R511	01/2022	12/2028		10							10
09 01	2022/110 4		Bateria do Areiro - Outros trabalhos especializados	02 020220	O					R511	01/2022	12/2028		10							10
09 01	2022/111		História e Património																		
09 01	2022/111 1		Material de educação, cultura e recreio	02 020120	O					R511	01/2022	12/2028		20 500							20 500
09 01	2022/111 2		Outros trabalhos especializados	02 020220	O					R511	01/2022	12/2028		88 647	20 000						128 647
09 01	2022/111 4		Parcerias Transferências - Instituições	02 040701	O					R511	01/2022	12/2028		15 000							15 000
09 01	2022/111 5		Palácio do Egito	02 020216	O					R511	01/2022	12/2028		5 000	45 000						95 000
09 01	2022/111 6		Restauro e conservação	02 020203	O					R511	01/2022	12/2028		30 500	5 000						40 500
09 01	2022/111 7		Parcerias Transferências - Instituições Privadas	02 040102	O					R511	01/2022	12/2028		137 400							137 400
09 01	2022/111 8		Bens Culturais	02 070305	E					R511	01/2022	12/2028		10 000							10 000
09 01	2022/112		Templo da Poesia - Programação regular e Exposições																		
09 01	2022/112 1		Programação - Outros trabalhos especializados	02 020220	O					R513	01/2022	12/2028		9 750							9 750
09 01	2022/112 5		Seminários, exposições e similares	02 020216	O					R513	01/2022	12/2028		9 750							9 750
09 01	2022/113		CEACO - Centro de Estudos Arqueológicos do Concelho Oeiras																		
09 01	2022/113 1		Aquisição de Livros e outra Documentação Técnica	02 020118	O					R510	01/2022	12/2028		500							500
09 01	2022/113 2		Outros trabalhos especializados	02 020220	O					R510	01/2022	12/2028		82 000							140 000
09 01	2022/113 3		Prémio Arq. Prof. Doutor Octávio da Veiga Ferreira	02 04080202	O					R510	01/2022	12/2028		2 500							2 500
09 01	2022/114		Parque dos Poetas - Programação de Verão																		
09 01	2022/114 1		Transferências correntes - Instituições sem fins lucrativos	02 040701	O					R513	01/2022	12/2028		9 750							9 750
09 01	2022/114 2		Outros trabalhos especializados	02 020220	O					R513	01/2022	12/2028		9 750							9 750
09 01	2022/115		Convento da Cartuxa - Dinamização cultural																		
09 01	2022/115 1		Transferências correntes - Instituições sem fins lucrativos	02 040701	O					R511	01/2022	12/2028		10							10
09 01	2022/115 2		Outros trabalhos especializados - Convento da Cartuxa	02 020220	O					R511	01/2022	12/2028		16 000							16 000

Orçamento Inicial - Grandes Opções do Plano do ano 2024

(valores em euros)

Obj./Prog.	Projeto	Designação	Código Classificação Orçamental	Forma de Realiz.	Fonte Financiamento (%)				Resp.	Datas (Mês/Ano)		Fases de Exec.	Realizado (a)	Despesas					Total previsto (j) = (a)+(b)+(e)+(f)+(g)+(h)+(i)	
					RP	RG	UE	EM		Início	Fim			2024		Anos seguintes				
														Financiam. definido (c)	Financiam. não definido (d)	2025 (e)	2026 (f)	2027 (g)		2028 (h)
Projeto	Ano / N.º Ação												(b)= (c)+(d)	(e)	(f)	(g)	(h)	(i)		
09		Capital da Cultura e Turismo																		
09 01		Governança da Cultura																		
09 01	2022/119	Programação Cultural																		
09 01	2022/119 1	Artes visuais - Outros trabalhos especializados	02 020220	O					R512	01/2022	12/2028			217 000					217 000	
09 01	2022/119 2	Música - Outros trabalhos especializados	02 020220	O					R512	01/2022	12/2028			340 000					340 000	
09 01	2022/119 3	Teatro e Dança - Outros trabalhos especializados	02 020220	O					R512	01/2022	12/2028			76 500					76 500	
09 01	2022/119 4	Audiovisual - Outros trabalhos especializados	02 020220	O					R512	01/2022	12/2028			41 250					41 250	
09 01	2024/1	Comemorações 50 anos do 25 de abril 1974																		
09 01	2024/1 1	Exposições	02 020216	O					R510	01/2024	12/2028			160 000					160 000	
09 01	2024/1 2	Música	02 020220	O					R510	01/2024	12/2028			70 000					70 000	
09 01	2024/1 3	Literatura, Documentário e outros	02 020220	O					R510	01/2024	12/2028			205 000					205 000	
09 01	2024/1 4	Aluguer de equipamento técnico e logístico	02 020208	O					R510	01/2024	12/2028			60 000					60 000	
09 01	2024/1 5	Materiais promocionais e Publicidade	02 020222	O					R510	01/2024	12/2028			30 000					30 000	
Totais do Programa 01:													4 375 812	4 375 812	284 000	99 000				4 758 812

19

Lingua Portuguesa

09 02	2022/122	Biblioteca 20/25 - Laboratório Inovação e Remodelação de Espaços																	
09 02	2022/122 1	Outros trabalhos especializados	02 020225	O					R513	01/2022	12/2028			4 850					4 850
09 02	2022/122 2	Publicidade, promoção e divulgação	02 020217	O					R513	01/2022	12/2028			4 850					4 850
09 02	2022/122 3	Aquisição de equipamento	02 07011002	E					R513	01/2022	12/2028			53 850					53 850
09 02	2022/123	Literacias Digitais																	
09 02	2022/123 1	Aquisição de serviços	02 020225	O					R513	01/2022	12/2028			5 000					5 000
09 02	2022/123 2	Outros trabalhos especializados	02 020220	O					R513	01/2022	12/2028			9 260					9 260
09 02	2022/123 3	Publicidade, promoção e divulgação	02 020217	O					R513	01/2022	12/2028			5 000					5 000
09 02	2022/124	Competências de Cidadania																	
09 02	2022/124 1	Aquisição de serviços	02 020225	O					R513	01/2022	12/2028			73 850					73 850
09 02	2022/124 2	Outros trabalhos especializados	02 020220	O					R513	01/2022	12/2028			10					10
09 02	2022/124 3	Publicidade, promoção e divulgação	02 020217	O					R513	01/2022	12/2028			4 850					4 850
09 02	2022/124 4	Aquisição de consumíveis técnicos e outros bens	02 020121	O					R513	01/2022	12/2028			4 850					4 850
09 02	2022/125	Plano Local de Leitura																	
09 02	2022/125 1	Outros trabalhos especializados	02 020220	O					R513	01/2022	12/2028			25 200					25 200

Orçamento Inicial - Grandes Opções do Plano do ano 2024

(valores em euros)

Obj./Prog.	Projeto	Designação	Código Classificação Orçamental	Forma de Realiz.	Fonte Financiamento (%)				Fases de Exec.	Datas (Mês/Ano)	Realizado (a)	Despesas					Total previsto (j) = (a)+(b)+(c)+(d)+(e)+(f)+(g)+(h)+(i)+(l)		
					RP	RG	UE	EM				2024		Anos seguintes					
												Resp.	Total (b)=-(c)+(d)	2024	2025	2026		2027	2028
Capital da Cultura e Turismo																			
Lingua Portuguesa																			
09 02	2022/125 2	Publicidade, promoção e divulgação	02 020217	O					R513	01/2022	12/2028	9 551	9 551						9 551
09 02	2022/125 3	Locação de equipamentos	02 020208	O					R513	01/2022	12/2028	9 800	9 800						9 800
09 02	2022/126	Palavra e Escrita																	
09 02	2022/126 1	Outros trabalhos especializados	02 020220	O					R513	01/2022	12/2028	31 850	31 850						31 850
09 02	2022/126 2	Publicidade, promoção e divulgação	02 020217	O					R513	01/2022	12/2028	4 900	4 900						4 900
09 02	2022/126 3	Aquisição de serviços	02 020225	O					R513	01/2022	12/2028	26 460	26 460						26 460
09 02	2022/127	Oeiras a Ler																	
09 02	2022/127 1	Outros trabalhos especializados	02 020220	O					R513	01/2022	12/2028	49 000	49 000						49 000
09 02	2022/127 2	Publicidade, promoção e divulgação	02 020217	O					R513	01/2022	12/2028	9 800	9 800						9 800
09 02	2022/127 3	Aquisição de serviços	02 020225	O					R513	01/2022	12/2028	20 286	20 286						20 286
09 02	2022/127 4	Transferências correntes - Instituições sem fins lucrativos	02 040701	O					R513	01/2022	12/2028	118 345	118 345						118 345
09 02	2022/128	Fundos Documentais para Bibliotecas Municipais																	
09 02	2022/128 1	Fundos documentais	02 020120	O					R513	01/2022	12/2028	165 424	165 424						165 424
09 02	2022/128 2	Fundos documentais - subscrições	02 020220	O					R513	01/2022	12/2028	24 500	24 500						24 500
09 02	2022/130	Mostra de Artes da Palavra																	
09 02	2022/130 2	Transferências correntes - Instituições sem fins lucrativos	02 040701	O					R513	01/2022	12/2028	196 000	196 000			200 000	200 000		796 000
09 02	2022/130 3	Transferências correntes - Instituições Privadas	02 040102	O					R513	01/2022	12/2028	147 000	147 000			150 000	150 000		597 000
09 02	2022/132	Prémio da Poesia de Oeiras (PPO)																	
09 02	2022/132 1	PPO - Transferências - Instituições sem fins lucrativos	02 040701	O					R513	01/2022	12/2028	10	10						10
09 02	2022/132 2	PPO - Transferências - Famílias	02 04080202	O					R513	01/2022	12/2028	24 500	24 500			25 000	25 000		74 500
09 02	2022/132 3	PPO - Transferências - Privadas	02 040102	O					R513	01/2022	12/2028	10	10						10
09 02	2022/132 4	PPO - Outros trabalhos especializados	02 020220	O					R513	01/2022	12/2028	44 884	44 884			45 800	45 800		136 484
Totais do Programa 02:											1 073 890	1 073 890	420 800	420 800	350 000	2 265 490			
Dinamização do Turismo																			
09 03	2022/133	Informação, Comunicação e Promoção																	
09 03	2022/133 1	Materiais promocionais e Publicidade	02 020217	O					R514	01/2022	12/2028	8 500	8 500						8 500
09 03	2022/133 2	Ofertas institucionais	02 020115	O					R514	01/2022	12/2028	10 000	10 000						10 000
09 03	2022/133 3	Postos de Turismo	02 070109	E					R514	01/2022	12/2028	10	10						10

Orçamento Inicial - Grandes Opções do Plano do ano 2024

(valores em euros)

Obj./Prog.	Projeto	Ano / N.º Ação	Designação	Código Classificação Orçamental	Forma de Realiz.	Fonte Financiamento (%)				Resp.	Datas (Mês/Ano)		Fases de Exec.	Realizado (a)	Despesas					Total previsto (j) = (a)+(b)+(e)+(f)+(g)+(h)+(i)				
						RP	RG	UE	EM		Início	Fim			2024		Anos seguintes							
															Financiam. definido (c)	Financiam. não definido (d)	2025 (e)	2026 (f)	2027 (g)		2028 (h)	2029 e seg. (i)		
09			Capital da Cultura e Turismo																					
09 03			Dinamização do Turismo																					
09 03	2022/133 4		Notionidade turística – Visit Oeiras (Publicidade)	02 020217	O					R117	01/2022	12/2028		30 000	30 000									30 000
09 03	2022/134		Produtos Turísticos																					
09 03	2022/134 1		Outros trabalhos especializados	02 020220	O					R514	01/2022	12/2028		9 500	9 500									9 500
09 03	2022/134 2		Apoio de iniciativas a agentes para fins turísticos - Transferências	02 040701	O					R514	01/2022	12/2028		26 020	26 020									26 020
09 03	2022/134 3		Apoio de iniciativas a agentes para fins turísticos - Transferências Privadas	02 040102	O					R514	01/2022	12/2028		10	10									10
09 03	2022/135		Turismo Náutico																					
09 03	2022/135 1		Aquisição de equipamento para época balnear, passeio marítimo e ciclovia	02 070109	E					R427	01/2022	12/2028		10 000	10 000									10 000
09 03	2022/135 2		Garantir condições para a prática balnear	02 020220	O					R427	01/2022	12/2028		245 636	245 636									245 636
09 03	2022/136		Festivais e Grandes Eventos																					
09 03	2022/136 1		Festas de Oeiras - Outros trabalhos especializados	02 020220	O					R514	01/2022	12/2028		475 000	475 000									475 000
09 03	2022/136 4		Eco Rally - Apoio de iniciativas a agentes para fins turísticos - Transferências	02 040701	O					R514	01/2022	12/2028		50 000	50 000									50 000
09 03	2022/136 5		Festival Panda - Apoio de iniciativas a agentes para fins turísticos - Transferências Privadas	02 040102	O					R514	01/2022	12/2028		80 000	80 000									80 000
09 03	2022/136 6		NOS Alive - Apoio de iniciativas a agentes para fins turísticos - Transferências Privadas	02 040102	O					R514	01/2022	12/2028		349 000	349 000									349 000
09 03	2022/136 8		Oeiras Natal - Outros trabalhos especializados	02 020220	O					R514	01/2022	12/2028		10	10									10
09 03	2022/136 9		Festival 7 Sóis 7 Luas - Transferências correntes - Instituições	02 040701	O					R512	01/2022	12/2028		10	10									10
09 03	2022/136 10		Festival Jardins do Marquês - Apoio de iniciativas a agentes para fins turísticos - Transferências Privadas	02 040102	O					R514	01/2022	12/2028		300 000	300 000									300 000
09 03	2022/136 11		Festival Outjazz - Apoio de iniciativas a agentes para fins turísticos - Transferências Privadas	02 040102	O					R514	01/2022	12/2028		120 250	120 250									120 250
09 03	2022/137		Outros Eventos Externos																					
09 03	2022/137 1		Apoio de iniciativas a agentes para fins turísticos - Transferências Privadas	02 040102	O					R514	01/2022	12/2028		10	10									10
09 03	2022/137 2		Outros trabalhos especializados	02 020220	O					R514	01/2022	12/2028		125 000	125 000									125 000
09 03	2022/137 3		Materiais promocionais e Publicidade	02 020217	O					R514	01/2022	12/2028		5 000	5 000									5 000
09 03	2022/137 4		Locação de equipamentos técnicos e logísticos	02 020208	O					R514	01/2022	12/2028		10 000	10 000									10 000
09 03	2022/137 5		Apoio a iniciativas a agentes para fins turísticos - Transferências	02 040701	O					R514	01/2022	12/2028		10	10									10
09 03	2022/138		Outros Eventos Internos																					
09 03	2022/138 1		Apoio de iniciativas a agentes para fins turísticos - Transferências	02 040701	O					R514	01/2022	12/2028		50 000	50 000									50 000

Orçamento Inicial - Grandes Opções do Plano do ano 2024

(valores em euros)

Obj./Prog.	Projeto	Designação	Código Classificação Orçamental	Forma de Realiz.	Fonte Financiamento (%)				Resp.	Datas (Mês/Ano)		Fases de Exec.	Realizado (a)	Despesas					Total previsto (j) = (a)+(b)+(e)+(f)+(g)+(h)+(i)		
					RP	RG	UE	EM		Início	Fim			2024		Anos seguintes					
														Financiam. definido (c)	Financiam. não definido (d)	2025 (e)	2026 (f)	2027 (g)		2028 (h)	2029 e seg. (i)
Projeto	Ano / N.º Ação												(b)=(c)+(d)	(c)	(d)	(e)	(f)	(g)	(h)	(i)	
09		Capital da Cultura e Turismo																			
09 03		Dinamização do Turismo																			
09 03	2022/138 2	Outros trabalhos especializados	02 020220	O					R514	01/2022	12/2028		195 180	195 180							195 180
09 03	2022/138 3	Materiais promocionais e Publicidade	02 020217	O					R514	01/2022	12/2028		40 000	40 000							40 000
09 03	2022/138 4	Locação de equipamentos técnicos e logístico	02 020208	O					R514	01/2022	12/2028		329 500	329 500							329 500
													2 468 646	2 468 646	251 020	225 000	135 000				3 079 666
09 04		Valorização da Marca Oeiras, do vinho Villa Oeiras e Gas																			
09 04	2022/139	Gastronomia e Hospitalidade																			
09 04	2022/139 1	Apoio de iniciativas a agentes para fins turísticos - Transferências	02 040701	O					R514	01/2022	12/2028		130 000	130 000							130 000
09 04	2022/139 2	Apoio de iniciativas a agentes para fins turísticos - Transferências Privadas	02 040102	O					R514	01/2022	12/2028		30 000	30 000							30 000
09 04	2022/139 3	Outros trabalhos especializados	02 020220	O					R514	01/2022	12/2028		85 000	85 000							85 000
09 04	2022/139 4	Locação de equipamentos técnicos e logísticos	02 020208	O					R514	01/2022	12/2028		15 000	15 000							15 000
09 04	2022/140	Vinho Villa Oeiras																			
09 04	2022/140 1	Materiais diversos para a Adega e Vinha	02 020121	O					R420	01/2022	12/2028		259 000	259 000							259 000
09 04	2022/140 2	Serviços especializados para a Adega e Vinha	02 020220	O					R420	01/2022	12/2028		167 000	167 000	33 900	8 010					208 910
09 04	2022/140 3	Equipamento vitivinícola	02 07011002	E					R420	01/2022	12/2028		72 000	72 000							72 000
09 04	2022/140 4	Serviços Especializados para Olival e Lagar de Azeite	02 020220	O					R420	01/2022	12/2028		6 150	6 150							6 150
09 04	2022/140 5	Materiais diversos para Azeite e Azeitona	02 020121	O					R420	01/2022	12/2028		17 650	17 650							17 650
													781 800	781 800	33 900	8 010					823 710
													0	8 700 148	8 700 148	0	989 720	752 810	485 000	0	10 927 678
10		Coesão Social e Desporto																			
10 01		Promoção e integração Social																			
10 01	2022/143	Intervenção Social																			
10 01	2022/143 1	Intervenção Social - Material e bens diversos	02 020121	O					R523	01/2022	12/2028		6 000	6 000							6 000
10 01	2022/143 2	Intervenção Social - Aquisição de serviços vários	02 020225	O					R523	01/2022	12/2028		831 135	831 135	69 121	43 100					943 356
10 01	2022/143 4	Intervenção Social - Fundo de Emergência Social	02 040701	O					R523	01/2022	12/2028		500 000	500 000	800 000						1 300 000
10 01	2022/143 6	Intervenção Social - Rede Alimentar + Estudos, Diagnósticos e Instrumentos de Planeamento Integrado	02 04080202	O					R523	01/2022	12/2028		250 000	250 000	600 000						850 000

Orçamento Inicial - Grandes Opções do Plano do ano 2024

(valores em euros)

Obj./Prog.	Projeto	Ano / N.º Ação	Designação	Código Classificação Orçamental	Forma de Realiz.	Fonte Financiamento (%)				Resp.	Datas (Mês/Ano)		Fases de Exec.	Realizado (a)	Despesas					Total previsto (j) = (a)+(b)+(e)+(f)+(g)+(h)+(i)				
						RP	RG	UE	EM		Início	Fim			2024		Anos seguintes							
															2024	2025	2026	2027	2028		2029 e seg.			
10			Coesão Social e Desporto																					
10 01			Promoção e integração Social																					
10 01	2022/144 1		Intervenção Social - Instrumentos de planeamento	02 020214	0					R523	01/2022	12/2028		18 000	18 000							18 000		
10 01	2022/144 2		Gestão e Promoção da Saúde - Instrumentos de planeamento	02 020214	0					R521	01/2022	12/2028		20 000	20 000			20 000				40 000		
10 01	2022/145		Apoio a Entidades de Caráter Diverso																					
10 01	2022/145 1		Intervenção Social - Participações financeiras para obras e equipamento	02 080701	0					R523	01/2022	12/2028		299 616	299 616							299 616		
10 01	2022/145 2		Intervenção Social - Participação às freguesias	02 04050102	0					R523	01/2022	12/2028		600 000	600 000							600 000		
10 01	2022/145 3		Intervenção Social - Participação financeira a entidades	02 040701	0					R523	01/2022	12/2028		1 100 000	1 100 000							1 100 000		
10 01	2022/146		Transferências de competências																					
10 01	2022/146 2		Transferência de competências Ação Social	02 040701	0					R523	01/2022	12/2028		688 000	688 000			688 000				2 064 000		
10 01	2022/146 3		Subsídios eventuais (transferência de competências Ação Social)	02 04080202	0					R523	01/2022	12/2028		213 163	213 163			213 163				639 489		
10 01	2022/147		Contratos Locais de Segurança																					
10 01	2022/147 1		Aquisição de serviços	02 020225	0					R520	01/2022	12/2028		206 334	206 334			41 000				247 334		
10 01	2022/147 2		Apoios financeiros	02 040701	0					R520	01/2022	12/2028		280 857	280 857			155 777				436 634		
10 01	2022/147 4		Desenvolvimento de ações no âmbito das comunidades desfavorecidas - PRR	02 020220	0			100		R520	01/2022	12/2028		92 029	92 029			93 559				185 588		
10 01	2022/147 5		Apoios no âmbito das comunidades desfavorecidas - PRR	02 040701	0					R520	01/2022	12/2028		543 000	543 000			494 000				1 037 000		
10 01	2022/148		Rede Colaborativa de Responsabilidade Social																					
10 01	2022/148 1		Aquisição de material diverso	02 020121	0					R520	01/2022	12/2028		10	10							10		
10 01	2022/148 2		Aquisição de serviços	02 020225	0					R520	01/2022	12/2028		10	10							10		
10 01	2022/148 3		Rede Colaborativa de Responsabilidade Social - Participações financeiras	02 040701	0					R520	01/2022	12/2028		7 500	7 500							7 500		
10 01	2022/148 7		20 anos POS - Aquisição Serviços	02 020225	0					R520	01/2022	12/2028		75 000	75 000							75 000		
10 01	2022/148 8		20 anos POS - Distinções empresas	02 020115	0					R520	01/2022	12/2028		3 000	3 000							3 000		
10 01	2022/148 9		20 anos POS - Aquisição Material Diverso	02 020121	0					R520	01/2022	12/2028		30 000	30 000							30 000		
10 01	2022/149		Rede Municipal de Voluntariado																					
10 01	2022/149 1		Publicidade e divulgação	02 020217	0					R520	01/2022	12/2028		10	10							10		
10 01	2022/149 2		Aquisição de serviços	02 020225	0					R520	01/2022	12/2028		10	10							10		
Totais do Programa 01:														5 763 674	5 763 674			3 174 620	944 263					9 882 557

Orçamento Inicial - Grandes Opções do Plano do ano 2024

(valores em euros)

Obj./Prog.	Projeto	Designação	Código Classificação Orçamental	Forma de Realiz.	Fonte Financiamento (%)				Resp.	Datas (Mês/Ano)		Fases de Exec.	Realizado (a)	Despesas					Total previsto (j) = (a)+(b)+(e)+(f)+(g)+(h)+(i)	
					RP	RG	UE	EM		Início	Fim			2024		Anos seguintes				
														Financiam. definido (c)	Financiam. não definido (d)	2025 (e)	2026 (f)	2027 (g)		2028 (h)
Atno / N.º Ação														(b)=(c)+(d)	(e)	(f)	(g)	(h)	(i)	
10	Coessão Social e Desporto																			
10 02	Promoção da Saúde e Desporto																			
10 02	2022/154 2	Realização de estudos e formação no âmbito desportivo	02 020214	O				R524	01/2022	12/2028			5 000	5 000						5 000
10 02	2024/2	Transferência de competências - Saúde																		
10 02	2024/2 1	Transferência de competências Saúde	02 040701	O				R521	01/2024	12/2028			2 216 128	2 216 128						4 432 256
Totais do Programa 02:													6 584 901	6 584 901	230 000				10 111 029	
10 03	Promoção da Empregabilidade																			
10 03	2022/155	Emprego e Formação Profissional																		
10 03	2022/155 1	Emprego e Formação Profissional - Material e bens	02 020108	O				R523	01/2022	12/2028			10	10						10
10 03	2022/155 2	Emprego e Formação Profissional - Aquisição de Serviços	02 020225	O				R523	01/2022	12/2028			10	10						10
10 03	2022/155 3	Emprego e Formação Profissional - Participações financeiras	02 040701	O				R523	01/2022	12/2028			10	10						10
Totais do Programa 03:													30	30					30	
10 04	Jovens Felizes																			
10 04	2022/156	Valorização dos Jovens																		
10 04	2022/156 1	Desenvolver programas de ocupação de tempos livres para inclusão profissional	02 04080202	O				R522	01/2022	12/2028			450 000	450 000						450 000
10 04	2022/157	Envolvimento dos Jovens																		
10 04	2022/157 1	Apoio a Associações Juvenis - Corrente	02 040701	O				R522	01/2022	12/2028			75 000	75 000						75 000
10 04	2022/157 2	Apoio a Associações Juvenis - Capital	02 080701	O				R522	01/2022	12/2028			10 000	10 000						10 000
10 04	2022/159	Espaços Jovens																		
10 04	2022/159 1	Gestão de Espaços Jovens - Aquisição de equipamento diverso	02 070109	E				R522	01/2022	12/2028			5 000	5 000						5 000
10 04	2022/160	Oeiras é Para Ti																		
10 04	2022/160 1	Oeiras é Para Ti - Outros Trabalhos	02 020220	O				R522	01/2022	12/2028			85 000	85 000						85 000
10 04	2022/160 2	Oeiras é Para Ti - Publicidade	02 020217	O				R522	01/2022	12/2028			5 000	5 000						5 000
10 04	2022/160 3	Oeiras é Para Ti - Aquisição de Serviços	02 020225	O				R522	01/2022	12/2028			302 351	302 351						302 351
10 04	2022/160 4	Oeiras é Para Ti - Subsídio para o desenvolvimento de atividades	02 040701	O				R522	01/2022	12/2028			85 000	85 000						85 000
10 04	2022/160 5	Oeiras é Para Ti - Material de Educação, Cultura e Recreio	02 020120	O				R522	01/2022	12/2028			2 000	2 000						2 000
10 04	2022/160 6	Oeiras é para Ti - Locação de equipamentos	02 020208	O				R522	01/2022	12/2028			15 000	15 000						15 000

Orçamento Inicial - Grandes Opções do Plano do ano 2024

(valores em euros)

Obj./Prog.	Projeto	Ano / N.º Ação	Designação	Código Classificação Orçamental	Forma de Realiz.	Fonte Financiamento (%)				Resp.	Datas (Mês/Ano)		Fases de Exec.	Realizado (a)	Despesas					Total previsto (j) = (a)+(b)+(e)+(f)+(g)+(h)+(i)
						RP	RG	UE	EM		Início	Fim			2024		Anos seguintes			
															Total (b)=(c)+(d)	Financiam. definido (c)	Financiam. não definido (d)	2025 (e)	2026 (f)	
12			Governança Local e Modernização Administrativa																	
12 02			Tecnologias, conhecimento, cibersegurança e transparé																	
12 02	2022/165 2		Aquisição, Evolução e Continuidade de Equipamentos e Dispositivos no âmbito da Modernização e Inovação dos Serviços Tecnológicos	02 070107	E				R241	01/2022	12/2028		10	10					10	
12 02	2022/165 3		Serviços especializados no âmbito da Modernização e Inovação dos Sistemas de Informação Sectoriais	02 020220	O				R242	01/2022	12/2028		693 000	693 000	200 000	200 000			1 093 000	
12 02	2022/165 4		Implementação, Evolução e Continuidade de Sistemas de Informação no âmbito da inovação e modernização dos Serviços e Sistemas de Informação	02 070108	E				R242	01/2022	12/2028		10	10					10	
12 02	2022/165 5		Estudos e Consultoria no âmbito da inovação e modernização dos sistemas de informação	02 020214	O				R242	01/2022	12/2028		10	10					10	
12 02	2022/165 6		Aluguer Equipamentos, Plataformas ou Ferramentas Aplicacionais no âmbito da Modernização e Inovação dos Serviços Tecnológicos	02 020205	O				R241	01/2022	12/2028		40 000	40 000	37 000	37 000	134 500		285 500	
12 02	2022/165 7		Serviços Especializados no âmbito da Modernização e Inovação dos Serviços Tecnológicos	02 020220	O				R241	01/2022	12/2028		10	10					10	
12 02	2022/165 8		Sistemas de digitalização - Prestação de Serviços	02 020220	O				R241	01/2022	12/2028		10	10					10	
12 02	2022/165 9		Aquisição, Evolução e Continuidade de Software no âmbito da Modernização e Inovação dos Serviços Tecnológicos	02 070108	E				R241	01/2022	12/2028		10	10					10	
12 02	2022/165 10		Serviços de Comunicações no âmbito da Modernização e Inovação dos Serviços Tecnológicos	02 020209	O				R241	01/2022	12/2028		377 000	377 000	300 000	315 000	200 000		1 507 000	
12 02	2022/165 11		Aluguer de Plataformas ou Ferramentas Aplicacionais no âmbito da modernização e inovação dos sistemas de informação	02 020205	O				R242	01/2022	12/2028		340 000	340 000	591 000				931 000	
12 02	2022/166		Segurança da Informação e Privacidade																	
12 02	2022/166 1		Aluguer Equipamentos, Plataformas ou Ferramentas Aplicacionais no âmbito de Cibersegurança, Privacidade e Segurança da Informação	02 020205	O				R241	01/2022	12/2028		105 000	105 000	75 000				180 000	
12 02	2022/166 2		Serviços Especializados no âmbito da Cibersegurança, Privacidade e Segurança da Informação	02 020220	O				R241	01/2022	12/2028		520 000	520 000	461 000	135 000			1 116 000	
12 02	2022/166 3		Aquisição, Evolução e Continuidade de Equipamentos e Dispositivos no âmbito da Cibersegurança, Privacidade e Segurança da Informação	02 070107	E				R241	01/2022	12/2028		200 000	200 000					200 000	
12 02	2022/166 4		Aquisição, Evolução e Continuidade de Software no âmbito da Cibersegurança, Privacidade e Segurança da Informação	02 070108	E				R241	01/2022	12/2028		10	10					10	
12 02	2022/167		Resiliência, Disponibilidade e Qualidade de Serviço																	
12 02	2022/167 1		Serviços Especializados no âmbito das Infraestruturas Tecnológicas de Suporte	02 020220	O				R241	01/2022	12/2028		540 000	540 000	360 000	180 000			1 080 000	

Orçamento Inicial - Grandes Opções do Plano do ano 2024

(valores em euros)

Obj./Prog.	Projeto	Ano / N.º Ação	Designação	Código Classificação Orçamental	Forma de Realiz.	Fonte Financiamento (%)				Resp.	Datas (Mês/Ano)		Fases de Exec.	Realizado (a)	Despesas					Total previsto (j) = (a)+(b)+(e)+(f)+(g)+(h)+(i)+(l)		
						RP	RG	UE	EM		Início	Fim			2024		2025 (e)	2026 (f)	2027 (g)		2028 (h)	2029 e seg. (i)
															Total (b)=(c)+(d)	Financiam. definido (c)						
12			Governança Local e Modernização Administrativa																			
12 02			Tecnologias, conhecimento, cibersegurança e transparé																			
12 02	2022/167 2		Aquisição, Evolução e Continuidade de Software no âmbito das Infraestruturas Tecnológicas de Suporte	02 070108	E					R241	01/2022	12/2028		10	10						10	
12 02	2022/167 3		Aquisição, Evolução e Continuidade de Equipamentos e Dispositivos no âmbito das Infraestruturas Tecnológicas de Suporte	02 070107	E					R241	01/2022	12/2028		700 000	700 000	400 000					1 100 000	
12 02	2022/168 1		Eficácia e Eficiência na Utilização e Gestão dos Serviços Especializados no âmbito da Eficácia e Eficiência na Utilização e Gestão das Tecnologias e Sistemas de Informação	02 020220	O					R241	01/2022	12/2028		50 000	50 000	50 000					150 000	
12 02	2022/168 2		Aluguer de Plataformas ou Ferramentas Aplicacionais de Suporte à Atividade Laboral dos Utilizadores	02 020205	O					R242	01/2022	12/2028		630 000	630 000	595 000	416 000				1 641 000	
12 02	2022/168 3		Aquisição, Evolução e Continuidade de Ferramentas Aplicacionais de Suporte à Atividade Laboral dos Utilizadores	02 070108	E					R242	01/2022	12/2028		160 000	160 000	110 000					270 000	
12 02	2022/168 4		Aquisição de equipamentos e dispositivos no âmbito da Eficácia e Eficiência na Utilização e Gestão das Tecnologias e Sistemas de Informação	02 070107	E					R241	01/2022	12/2028		142 000	142 000	300 000	300 000				742 000	
12 02	2022/168 5		Aquisição de Peças, Componentes e Consumíveis no âmbito da Eficácia e Eficiência na Utilização e Gestão das Tecnologias e Sistemas de Informação	02 020121	O					R241	01/2022	12/2028		10	10						10	
12 02	2022/168 6		Aquisição, Evolução e Continuidade de serviços e Ferramentas Aplicacionais no âmbito da Eficácia e Eficiência na Utilização e Gestão das Tecnologias e Sistemas de Informação	02 070108	E					R241	01/2022	12/2028		10	10						10	
12 02	2022/168 7		Serviços Especializados no âmbito da Suporte aos Utilizadores	02 020220	O					R241	01/2022	12/2028		290 000	290 000	222 000					512 000	
12 02	2022/168 8		Serviços Especializados de Suporte à Atividade Laboral dos Utilizadores	02 020220	O					R242	01/2022	12/2028		10	10						10	
12 02	2022/168 9		Aluguer de Equipamentos, Plataformas ou Ferramentas Aplicacionais para a actividade laboral dos utilizadores	02 020205	O					R241	01/2022	12/2028		120 000	120 000	120 000					240 000	
12 02	2022/168 10		Reparação e Assistência Técnica no âmbito da Eficácia e Eficiência na Utilização e Gestão das Tecnologias e Sistemas de Informação	02 020214	O					R241	01/2022	12/2028		5 000	5 000						5 000	
12 02	2022/168 20		Equipamento fotocopiador	02 020208	O					R241	01/2022	12/2028		150 000	150 000	122 000					272 000	
12 02	2022/169 1		Gestão do Conhecimento e Transparência	02 020220	O					R242	01/2022	12/2028		10	10						10	
12 02	2022/169 2		Serviços Especializados no âmbito do conhecimento e transparência para um melhor governo	02 020205	O					R242	01/2022	12/2028		10	10						10	

Orçamento Inicial - Grandes Opções do Plano do ano 2024

Obj./Prog.	Projeto	Ano / Nº Ação	Designação	Código Classificação Orçamental	Forma de Realiz.	Fonte Financiamento (%)				Resp.	Datas (Mês/Ano)		Fases de Exec.	Realizado (a)	Despesas					Total previsto (j) = (a)+(b)+(e)+(f)+(g)+(h)+(i)+(l)			
						RP	RG	UE	EM		Início	Fim			2024		2025 (e)	2026 (f)	2027 (g)		2028 (h)	2029 e seg. (i)	
															Financiam. definido (c)	Financiam. não definido (d)							
12			Governança Local e Modernização Administrativa																				
12 03			Marca e comunicação estratégica																				
12 03	2022/172 1		Produção de publicações municipais	02 020220	O					R117	01/2022	12/2028		331 900	331 900								331 900
12 03	2022/172 2		Distribuição e outros serviços	02 020225	O					R117	01/2022	12/2028		73 800	73 800								73 800
12 03	2022/172 3		Produção de Livros, Catálogos e Brochuras	02 020220	O					R117	01/2022	12/2028		50 000	50 000								50 000
12 03	2022/172 4		Aquisição de Publicações	02 020121	O					R117	01/2022	12/2028		60 176	60 176	6 800							66 976
12 03	2022/172 5		Aluguer de materiais de apoio a eventos	02 020208	O					R117	01/2022	12/2028		20 000	20 000								20 000
12 03	2022/173		Estudos e Consultoria																				
12 03	2022/173 1		Aquisição de estudos e consultoria	02 020214	O					R117	01/2022	12/2028		105 000	105 000								105 000
														2 162 535	2 162 535	6 800							2 169 335
12 04			Alinhamento estratégico do sector empresarial local cor																				
12 04	2022/174		Cooperação com as Entidades Participadas																				
12 04	2022/174 1		Transferências de capital a Empresas Públicas Municipais e Inter Municipais (aplicável apenas em caso de apresentação de resultados negativos das entidades)	02 04010102	O					R232	01/2022	12/2028		600 000	600 000								600 000
12 04	2022/174 4		Contrato In-House Parques Tejo	02 020225	O					R401	01/2022	12/2028		10	10								10
12 04	2022/174 6		Contrato In-House Oeiras Viva	02 020220	O					R501	01/2022	12/2028		873 300	873 300								873 300
12 04	2022/174 7		Apoio à exploração - Contratos Programa da Oeiras Viva	02 04010101	O					R501	01/2022	12/2028		654 313	654 313								654 313
12 04	2022/174 8		Apoio à exploração - Contratos Programa Parques Tejo, E.M.	02 04010101	O					R401	01/2022	12/2028		653 000	653 000								653 000
														2 780 623	2 780 623								2 780 623
12 05			Aplicação transparente dos recursos financeiros																				
12 05	2022/175		Delegação de Competências - Freguesias																				
12 05	2022/175 1		Delegação Competências - Freguesias - Corrente	02 04050102	O					R114	01/2022	12/2028		2 921 404	2 921 404	2 921 404							8 764 212
12 05	2022/175 2		Delegação Competências - Freguesias - Capital	02 08050102	O					R114	01/2022	12/2028		2 537 000	2 537 000	2 537 000							7 611 000
12 05	2022/175 3		Apoio a Iniciativas das Freguesias - Corrente	02 040701	O					R114	01/2022	12/2028		100 000	100 000	115 000							330 000
12 05	2022/175 4		Apoio a Iniciativas das Freguesias - Capital	02 080701	O					R114	01/2022	12/2028		10	10	10 000							20 010
12 05	2022/176		Planeamento, Gestão e Controlo Orçamental e Financeiro																				
12 05	2022/176 1		Trabalhos especializados	02 020220	O					R230	01/2022	12/2028		150 000	150 000								150 000
12 05	2022/176 3		Encargos Cobrança	02 020224	O					R232	01/2022	12/2028		1 266 145	1 266 145								1 266 145
12 05	2022/176 4		Quotas Participação Diversas Entidades	02 020225	O					R232	01/2022	12/2028		300 000	300 000								300 000

Orçamento Inicial - Grandes Opções do Plano do ano 2024

(valores em euros)

Obj./Prog.	Projeto	Designação	Código Classificação Orçamental	Forma de Realiz.	Fonte Financiamento (%)				Fases de Exec.	Realizado (a)	Despesas					Total previsto (j) = (a)+(b)+(e)+(f)+(g)+(h)+(i)		
					RP	RG	UE	EM			Resp.	Total (b)=(c)+(d)	Anos seguintes					
													2024	2025	2026		2027	2028
Projeto	Projeto	Projeto	Projeto	Projeto	Projeto	Projeto	Projeto	Projeto	Projeto	Projeto	Projeto	Projeto	Projeto	Projeto	Projeto	Projeto	Projeto	
12 Governança Local e Modernização Administrativa																		
12 05 Aplicação transparente dos recursos financeiros																		
12 05	2022/176 5	Aquisição de serviços	02 020225	O					R232	01/2022	12/2028		20 000	20 000				20 000
12 05	2022/176 6	Atribuição de subsídios a diversas entidades	02 040701	O					R232	01/2022	12/2028		263 581	263 581				263 581
12 05	2022/176 7	Outros impostos e taxas - Despesas Correntes	02 0602010199	O					R232	01/2022	12/2028		70 000	70 000				70 000
12 05	2022/176 9	Pagamento de IVA - Despesas Correntes	02 06020302	O					R232	01/2022	12/2028		200 000	200 000				200 000
12 05	2022/176 10	Outras - Despesas Correntes	02 06020305	O					R232	01/2022	12/2028		30 000	30 000				30 000
12 05	2022/176 11	Aquisição de serviços - Gestão e Controlo	02 020225	O					R231	01/2022	12/2028		39 952	39 952				73 952
12 05	2022/176 12	Outras - Despesas Capital	02 110299	O					R232	01/2022	12/2028		1 000	1 000				1 000
12 05	2022/176 14	Fundo de Maneio - Bens	02 020121	O					R232	01/2022	12/2028		30 000	30 000				30 000
12 05	2022/176 15	Fundo de Maneio - Serviços	02 020225	O					R232	01/2022	12/2028		12 500	12 500				12 500
12 05	2022/176 16	Fundo de Maneio - Representação Municipal	02 020211	O					R232	01/2022	12/2028		36 000	36 000				36 000
12 05	2022/176 17	Fundo de Maneio - Material Escritório	02 020108	O					R232	01/2022	12/2028		1 000	1 000				1 000
12 05	2022/176 18	Fundo de Maneio - Transportes	02 020210	O					R232	01/2022	12/2028		2 000	2 000				2 000
12 05	2022/176 19	Fundo de Maneio - Gasóleo	02 02010202	O					R232	01/2022	12/2028		1 600	1 600				1 600
12 05	2022/176 20	Fundo de Maneio - Gasolina	02 02010201	O					R232	01/2022	12/2028		400	400				400
12 05	2022/176 22	Multas	02 06020305	O					R232	01/2022	12/2028		10 000	10 000				10 000
12 05	2022/177	Património Municipal																
12 05	2022/177 1	Aquisição de terrenos	02 070101	E					R233	01/2022	12/2028		1 429 170	1 429 170				4 429 170
12 05	2022/177 2	Aquisição de edifícios e outras construções	02 07010307	E					R233	01/2022	12/2028		624 415	624 415				2 724 415
12 05	2022/177 3	Arrendamentos	02 020204	O					R233	01/2022	12/2028		1 250 000	1 250 000				4 250 000
12 05	2022/177 4	Aquisição de serviços	02 020225	O					R233	01/2022	12/2028		70 000	70 000				310 000
12 05	2022/177 5	Gestão de Condomínios	02 020225	O					R233	01/2022	12/2028		220 000	220 000				220 000
12 05	2022/177 6	Aquisição de equipamento e mobiliário	02 070109	E					R233	01/2022	12/2028		180 000	180 000				180 000
12 05	2022/178	Utilização Eficiente dos Recursos																
12 05	2022/178 1	Deslocações e Estadas	02 020213	O					R104	01/2022	12/2028		112 500	112 500				225 000
12 05	2022/178 2	Reparações de mobiliário e equipamento	02 020203	O					R233	01/2022	12/2028		6 000	6 000				6 000
12 05	2022/178 3	Locação de Outros Bens	02 020208	O					R233	01/2022	12/2028		25 840	25 840			23 678	75 348
12 05	2022/178 4	Seguros	02 020212	O					R233	01/2022	12/2028		1 000 000	1 000 000				4 000 000
12 05	2022/178 5	Aquisição de material de escritório	02 020108	O					R233	01/2022	12/2028		185 000	185 000				485 000
12 05	2022/178 6	Aquisição de consumíveis e bens diversos	02 020121	O					R233	01/2022	12/2028		12 000	12 000				12 000

Orçamento Inicial - Grandes Opções do Plano do ano 2024

(valores em euros)

Obj./Prog.	Projeto	Designação	Código Classificação Orçamental	Forma de Realiz.	Fonte Financiamento (%)				Fases de Exec.	Realizado (a)	Despesas					Total previsto (j) = (a)+(b)+(e)+(f)+(g)+(h)+(i)		
					RP	RG	UE	EM			Resp.	2024		Anos seguintes				
												Total (b)=-(c)+(d)	Financiam. definido (c)	Financiam. não definido (d)	2025 (e)		2026 (f)	2027 (g)
12 Governança Local e Modernização Administrativa																		
12 05	Aplicação transparente dos recursos financeiros																	
12 05	2022/178 33	Inspeções periódicas obrigatórias às viaturas da frota Municipal	02 020203	O					R426	01/2022	12/2028		7 380	7 380				14 760
12 05	2022/178 34	Caracterização de viaturas e máquinas pertencentes à frota Municipal	02 020217	O					R426	01/2022	12/2028		24 600	24 600	24 600			73 800
12 05	2022/178 35	Aquisição de serviços relativos à transformação de tipologia de viaturas e máquinas pertencentes à frota	02 07010602	E					R426	01/2022	12/2028		10	10				10
12 05	2022/178 36	Aquisição de gasolina	02 02010201	O					R426	01/2022	12/2028		126 000	126 000	130 000		65 000	451 000
12 05	2022/178 37	Aquisição de gasóleo	02 02010202	O					R426	01/2022	12/2028		1 440 000	1 440 000	1 430 000		715 000	5 035 000
12 05	2022/178 38	Aquisição de gás, lubrificantes e outros	02 02010299	O					R426	01/2022	12/2028		63 010	63 010	30 750			93 760
12 05	2022/178 39	Pagamento de Portagens	02 020210	O					R426	01/2022	12/2028		70 000	70 000				70 000
12 05	2022/178 40	Aluguer de viaturas e máquinas	02 020206	O					R426	01/2022	12/2028		81 800	81 800	81 800			163 600
12 05	2022/178 41	Aluguer de autocarros	02 020210	O					R426	01/2022	12/2028		146 600	146 600	145 000		115 000	554 600
12 05	2022/178 42	Contratos de viaturas em regime de AOV	02 020206	O					R426	01/2022	12/2028		1 124 470	1 124 470	1 893 821		26 570	6 488 438
12 05	2022/178 43	Aquisição de máquinas, viaturas de transporte de mercadorias e de passageiros	02 07010602	E					R426	01/2022	12/2028		10	10				10
12 05	2022/178 44	Serviços de restauração para refeitório, bares, ceias e serviços especiais	02 020225	O					R213	01/2022	12/2028		685 400	685 400	685 400			2 056 200
12 05	2022/178 45	Aquisição de géneros alimentares (leite para os bares)	02 020106	O					R213	01/2022	12/2028		7 000	7 000	7 000			21 000
12 05	2022/178 46	Serviço de recolha asséptica de resíduos diversos	02 020202	O					R213	01/2022	12/2028		10 500	10 500	10 500			31 500
12 05	2022/178 62	Eventos e Recepções	02 020225	O					R104	01/2022	12/2028		10	10				10
12 05	2022/178 63	Assessoria ao Desenvolvimento do Arquivo Histórico Municipal	02 020214	O					R212	01/2022	12/2028		10	10				150 010
12 05	2022/179	Operações Financeiras																
12 05	2022/179 1	Juros Empréstimos Bancários	03 03010302	O					R103	01/2022	12/2028		1 309 837	1 309 837	220 000	180 000	820 000	4 009 837
12 05	2022/179 2	Encargos com empréstimos bancários	03 030201	O					R103	01/2022	12/2028		5 000	5 000				5 000
12 05	2022/179 3	Juros Mora	03 03050202	O					R103	01/2022	12/2028		5 000	5 000				5 000
12 05	2022/179 4	Outros Juros	03 03050299	O					R103	01/2022	12/2028		5 000	5 000				5 000
12 05	2022/179 5	Despesas Bancárias	03 06020304	O					R103	01/2022	12/2028		50 000	50 000				50 000
12 05	2022/179 6	Amortização Empréstimos	03 100603	O					R103	01/2022	12/2028		1 753 034	1 753 034	2 900 000	2 810 000	28 175 000	41 338 034
12 05	2022/179 7	Títulos de dívida pública de curto prazo	03 090205	O					R103	01/2022	12/2028		10	10				10

Totais do Programa 05: 27 629 978 27 629 978 25 382 148 22 785 650 13 409 222 6 506 570 28 995 000 124 708 568

Orçamento Inicial - Grandes Opções do Plano do ano 2024

(valores em euros)

Obj./Prog.	Projeto	Designação	Código Classificação Orçamental	Forma de Realiz.	Fonte Financiamento (%)				Resp.	Datas (Mês/Ano)		Fases de Exec.	Realizado (a)	Despesas					Total previsto (j) = (a)+(b)+(e)+(f)+(g)+(h)+(i)			
					RP	RG	UE	EM		Início	Fim			2024		Anos seguintes						
														Total (b)=(-)+(d)	Financiam. definido (c)	Financiam. não definido (d)	2025 (e)	2026 (f)		2027 (g)	2028 (h)	2029 e seg. (i)
12		Governança Local e Modernização Administrativa																				
12 07		Recursos Humanos motivados e qualificados																				
12 07	2022/186 1	Atribuir Subsídios Diversos via CCD	02 040701	O				R222	01/2022	12/2028		1 382 600	1 450 000	1 450 000	1 450 000	1 450 000		5 732 600				
12 07	2022/186 2	Adquirir Brinquedos - Celebração de Natal	02 020121	O				R222	01/2022	12/2028		30 000	30 000	30 000	30 000	30 000		120 000				
12 07	2022/186 3	Adquirir Bolos Rei - Celebração de Natal	02 020105	O				R222	01/2022	12/2028		50 000	50 000	50 000	50 000	50 000		200 000				
12 07	2022/186 4	Realizar a Festa de Natal, decoração e outros serviços	02 020225	O				R222	01/2022	12/2028		10	10	10	10	10		10				
12 07	2022/186 6	Incentivar a Natalidade - Bens diversos	02 020121	O				R222	01/2022	12/2028		7 000	7 000	7 000	7 000	7 000		28 000				
12 07	2022/186 8	Implementar medidas mitigadoras relativas à aplicação do Inquérito do Clima Organizacional e Bem-Estar - Observatório Social Interno Saúde, Segurança e Bem-Estar dos Trabalhadores	02 020220	O				R222	01/2022	12/2028		10	10	10	10	10		21 010				
12 07	2022/187																					
12 07	2022/187 1	Avaliar riscos laborais	02 020214	O				R223	01/2022	12/2028		5 000	5 000	5 000	5 000	5 000		20 000				
12 07	2022/187 2	Disponibilizar serviços de saúde - Medicina no Trabalho, Preventiva e Curativa	02 020222	O				R223	01/2022	12/2028		297 000	297 000	297 000	297 000	297 000		1 188 000				
12 07	2022/187 3	Reduzir o absentismo por acidentes de trabalho	02 020222	O				R223	01/2022	12/2028		30 000	30 000	30 000	30 000	30 000		120 000				
12 07	2022/187 4	Promover atividades na área da saúde	02 020216	O				R223	01/2022	12/2028		5 000	5 000	5 000	5 000	5 000		20 000				
12 07	2022/187 5	Aquirir material de consumo clínico de enfermagem	02 020110	O				R223	01/2022	12/2028		15 000	15 000	15 000	15 000	15 000		60 000				
12 07	2022/187 6	Adquirir bens e equipamentos de proteção individual	02 020121	O				R223	01/2022	12/2028		390 000	390 000	390 000	390 000	390 000		1 418 000				
12 07	2022/187 7	Adquirir fardamento diverso	02 020107	O				R223	01/2022	12/2028		74 000	74 000	74 000	74 000	74 000		1 401 000				
12 07	2022/187 8	Adquirir equipamentos médicos	02 07011002	E				R223	01/2022	12/2028		1 000	1 000	1 000	1 000	1 000		4 000				
Totais do Programa 07:													2 681 620	2 681 620	2 808 000	2 757 000	410 000	356 000	12 002 620			
Totais do Objetivo 12:													0	41 498 906	41 498 906	0	33 010 948	27 646 650	16 665 222	7 373 070	29 351 000	155 545 796
13		Mapa e Orçamento de Pessoal																				
13 01		Assembleia Municipal																				
13 01	2022/188	Abonos Variáveis ou Eventuais																				
13 01	2022/188 1	Ajudas de custo	01 010204	O				R101	01/2022	12/2028		4 000	4 000	4 000	4 000	4 000		24 000				
13 01	2022/188 2	Senhas de Presença	01 01021303	O				R101	01/2022	12/2028		120 000	120 000	120 000	120 000	120 000		720 000				
Totais do Programa 01:													124 000	124 000	124 000	124 000	124 000	124 000	124 000	744 000		
13 02		Câmara Municipal																				
13 02	2022/190	Remuneração Certas e Permanentes																				
13 02	2022/190 1	Membros dos Órgãos Autárquicos	02 010101	O				R102	01/2022	12/2028		382 988	382 988	382 988	382 988	382 988		2 297 928				

Orçamento Inicial - Grandes Opções do Plano do ano 2024

(valores em euros)

Obj./Prog.	Projeto	Designação	Código Classificação Orçamental	Forma de Realiz.	Fonte Financiamento (%)				Resp.	Datas de Exec.		Realizado (a)	Despesas					Total previsto (j) = (a)+(b)+(e)+(f)+(g)+(h)+(i)	
					RP	RG	UE	EM		Fases de Exec.			2024	Anos seguintes					
										Início	Fim			2025	2026	2027	2028		2029 e seg.
Projeto	Ano / N.º Ação											(b)=(c)+(d)	Financiam. definido (c)	Financiam. não definido (d)	2025 (e)	2026 (f)	2027 (g)	2028 (h)	2029 e seg. (i)

13 Mapa e Orçamento de Pessoal

13 03	Serviços Municipais																			
13 03	2022/193 4	Recrutamento de Pessoal para Novos Postos de Trabalho - Tempo Indeterminado	02 01010404	0				R221	01/2022	12/2028		863 591	863 591	1 160 703	1 160 703	1 160 703	1 160 703	1 160 703	1 160 703	6 667 106
13 03	2022/193 5	Pessoal Contratado a Termo Certo e Incerto	02 01010601	0				R221	01/2022	12/2028		815 399	815 399	815 399	815 399	815 399	815 399	815 399	815 399	4 892 394
13 03	2022/193 6	Pessoal Contratado a Termo Incerto - Projeto Emprego Apoiado	02 01010601	0				R221	01/2022	12/2028		71 450	71 450	71 450	71 450	71 450	71 450	71 450	71 450	428 700
13 03	2022/193 7	Recrutamento de Pessoal para Novos Postos de Trabalho - Termo Certo e Incerto	02 01010604	0				R221	01/2022	12/2028		188 634	188 634	447 138	447 138	447 138	447 138	447 138	447 138	2 424 324
13 03	2022/193 8	Pessoal em Regime de Tarefa ou Avença	02 010107	0				R221	01/2022	12/2028		1 500 000	1 500 000	1 500 000	1 500 000	1 500 000	1 500 000	1 500 000	1 500 000	9 000 000
13 03	2022/193 9	Pessoal Aguardando Aposentação	02 010108	0				R221	01/2022	12/2028		50 000	50 000	50 000	50 000	50 000	50 000	50 000	50 000	300 000
13 03	2022/193 10	Pessoal em Qualquer Outra Situação	02 010109	0				R221	01/2022	12/2028		3 217 501	3 217 501	3 304 734	3 304 734	3 304 734	3 304 734	3 304 734	3 304 734	19 741 171
13 03	2022/193 11	Despesas de Representação	02 010111	0				R221	01/2022	12/2028		192 641	192 641	192 641	192 641	192 641	192 641	192 641	192 641	1 155 846
13 03	2022/193 12	Suplementos	02 010112	0				R221	01/2022	12/2028		550 000	550 000	550 000	550 000	550 000	550 000	550 000	550 000	3 300 000
13 03	2022/193 13	Subsídio de Refeição - Pessoal em Funções Públicas - Tempo Indeterminado	02 01011301	0				R221	01/2022	12/2028		3 700 554	3 700 554	4 025 274	4 025 274	4 025 274	4 025 274	4 025 274	4 025 274	23 826 924
13 03	2022/193 14	Subsídio de Refeição - Pessoal em qualquer outra situação	02 01011302	0				R221	01/2022	12/2028		137 214	137 214	147 774	147 774	147 774	147 774	147 774	147 774	876 084
13 03	2022/193 15	Subsídio de Refeição - Pessoal Contrato a Termo Certo/Incerto	02 01011304	0				R221	01/2022	12/2028		69 048	69 048	211 608	211 608	211 608	211 608	211 608	211 608	1 127 088
13 03	2022/193 16	Subsídio de Refeição - Pessoal Contrato a Termo Incerto - Projeto Emprego Apoiado	02 01011304	0				R221	01/2022	12/2028		9 702	9 702	9 702	9 702	9 702	9 702	9 702	9 702	58 212
13 03	2022/193 17	Subsídio de Refeição - Pessoal Qualquer Outra Situação, C. Termo Certo/Incerto	02 0101140101	0				R221	01/2022	12/2028		2 864 919	2 864 919	3 045 463	3 045 463	3 045 463	3 045 463	3 045 463	3 045 463	18 092 234
13 03	2022/193 18	Subsídio de Natal - Tempo Indeterminado	02 0101140102	0				R221	01/2022	12/2028		2 907 291	2 907 291	3 079 648	3 079 648	3 079 648	3 079 648	3 079 648	3 079 648	18 305 531
13 03	2022/193 19	Subsídio de Natal - Tempo Indeterminado	02 0101140201	0				R221	01/2022	12/2028		306 660	306 660	376 060	376 060	376 060	376 060	376 060	376 060	2 186 960
13 03	2022/193 20	Subsídio de Férias - Pessoal Contrato a Termo Incerto - Emprego Apoiado	02 0101140201	0				R221	01/2022	12/2028		5 955	5 955	5 955	5 955	5 955	5 955	5 955	5 955	35 730
13 03	2022/193 21	Subsídio de Natal - Pessoal Qualquer Outra Situação, C. Termo Certo/Incerto	02 0101140202	0				R221	01/2022	12/2028		306 660	306 660	371 773	371 773	371 773	371 773	371 773	371 773	2 165 525
13 03	2022/193 22	Subsídio de Natal - Pessoal Contrato a termo Incerto - Emprego Apoiado	02 0101140202	0				R221	01/2022	12/2028		5 955	5 955	5 955	5 955	5 955	5 955	5 955	5 955	35 730
13 03	2022/193 23	Remunerações por doença e maternidade / paternidade	02 010115	0				R221	01/2022	12/2028		385 000	385 000	385 000	385 000	385 000	385 000	385 000	385 000	2 310 000
13 03	2022/194	Abonos Variáveis ou Eventuais																		
13 03	2022/194 1	Horas extraordinárias	02 010202	0				R221	01/2022	12/2028		215 000	215 000	215 000	215 000	215 000	215 000	215 000	215 000	1 290 000
13 03	2022/194 2	Ajudas de custo	02 010204	0				R221	01/2022	12/2028		20 000	20 000	20 000	20 000	20 000	20 000	20 000	20 000	120 000
13 03	2022/194 3	Abono para falhas	02 010205	0				R221	01/2022	12/2028		120 000	120 000	120 000	120 000	120 000	120 000	120 000	120 000	720 000
13 03	2022/194 4	Formação	02 010206	0				R221	01/2022	12/2028		10 000	10 000	10 000	10 000	10 000	10 000	10 000	10 000	60 000

Orçamento Inicial - Grandes Opções do Plano do ano 2024

(valores em euros)

Obj./Prog.	Projeto	Designação	Código Classificação Orçamental	Forma de Realiz.	Fonte Financiamento (%)				Fases de Exec.	Realizado (a)	Despesas					Total previsto (j) = (a)+(b)+(e)+(f)+(g)+(h)+(i)								
					Financiam. não definido (d)						2025 (e)	2026 (f)	2027 (g)	2028 (h)	2029 e seg. (i)									
					RP	RG	UE	EM									2024 Financiam. definido (c)							
Projeto	Ano / N.º Ação	Resp.	Resp.	Resp.	Resp.	Resp.	Resp.	Resp.	Resp.	Resp.	Resp.	Resp.	Resp.	Resp.	Resp.									
13 Mapa e Orçamento de Pessoal																								
13 03 Serviços Municipais																								
13 03	2022/194 5	Subsídio de Trabalho Nocturno	02 010210	O					R221	01/2022	12/2028						122 000	122 000	122 000	122 000	122 000	732 000		
13 03	2022/194 6	Subsídio de Turno	02 010211	O					R221	01/2022	12/2028						1 630 000	1 630 000	1 630 000	1 630 000	1 630 000	9 780 000		
13 03	2022/194 7	Abono Devido a Cessação de Funções	02 01021201	O					R221	01/2022	12/2028						20 000	20 000	20 000	20 000	20 000	120 000		
13 03	2022/194 8	Prémios de desempenho	02 01021301	O					R221	01/2022	12/2028						10	10	10	10	10	10	60	
13 03	2022/194 9	Outros	02 01021302	O					R221	01/2022	12/2028						10	10	10	10	10	10	60	
13 03	2022/194 10	Senhas de Presença	02 01021303	O					R221	01/2022	12/2028						7 000	7 000	7 000	7 000	7 000	42 000		
13 03	2022/194 11	Outros Abonos em Numerário ou Espécie	02 010214	O					R221	01/2022	12/2028						1 325 000	1 325 000	1 325 000	1 325 000	1 325 000	7 950 000		
13 03	2022/195	Segurança Social																						
13 03	2022/195 1	Encargos com a saúde - Processamento Automático	02 010301	O					R221	01/2022	12/2028						350 000	350 000	350 000	350 000	350 000	2 100 000		
13 03	2022/195 2	Encargos com a saúde - Processamento Manual	02 010301	O					R221	01/2022	12/2028						1 400 000	1 400 000	1 400 000	1 400 000	1 400 000	8 400 000		
13 03	2022/195 3	Subsídio Familiar a Crianças e Jovens	02 010303	O					R221	01/2022	12/2028						95 000	95 000	95 000	95 000	95 000	570 000		
13 03	2022/195 4	Outras prestações familiares	02 010304	O					R221	01/2022	12/2028						5 000	5 000	5 000	5 000	5 000	30 000		
13 03	2022/195 5	Assistência na Doença dos Funcionários Públicos (Cartões ADSE)	02 01030501	O					R221	01/2022	12/2028						7 000	7 000	7 000	7 000	7 000	42 000		
13 03	2022/195 6	Caixa Geral de Aposentações	02 0103050201	O					R221	01/2022	12/2028						3 895 887	3 895 887	3 902 822	3 902 822	3 902 822	23 409 997		
13 03	2022/195 7	Segurança Social-Regime Geral	02 0103050202	O					R221	01/2022	12/2028						6 548 453	6 548 453	7 369 112	7 369 112	7 369 112	43 394 013		
13 03	2022/195 8	Segurança Social-Regime Geral - Projeto Emprego Apoiado	02 01030503	O					R221	01/2022	12/2028						17 000	17 000	17 000	17 000	17 000	102 000		
13 03	2022/195 9	Contribuição para a segurança social - Outros - Contratados a Termo Certo/Incerto	02 01030503	O					R221	01/2022	12/2028						302 100	302 100	302 100	302 100	302 100	1 812 600		
13 03	2022/195 10	Doenças profissionais - Processamento Automático	02 01030601	O					R221	01/2022	12/2028						1 000	1 000	1 000	1 000	1 000	6 000		
13 03	2022/195 11	Doenças profissionais - Processamento Manual	02 01030601	O					R221	01/2022	12/2028						10	10	10	10	10	60		
13 03	2022/195 12	Acidentes em serviço - Processamento Automático	02 01030602	O					R221	01/2022	12/2028						40 000	40 000	40 000	40 000	40 000	240 000		
13 03	2022/195 13	Acidentes em serviço - Processamento Manual	02 01030602	O					R221	01/2022	12/2028						40 000	40 000	40 000	40 000	40 000	240 000		
13 03	2022/195 14	Eventualidade Maternidade, Paternidade e Adopção	02 01031001	O					R221	01/2022	12/2028						10	10	10	10	10	60		
13 03	2022/195 15	Outras Pensões	02 010308	O					R221	01/2022	12/2028						2 800	2 800	2 800	2 800	2 800	16 800		
										Totais do Programa 03:					68 362 982	68 362 982	72 043 779	72 043 779	72 043 779	72 043 779	428 581 877			
										Totais do Objetivo 13:					0	69 166 726	69 166 726	0	72 847 523	72 847 523	72 847 523	72 847 523	433 404 341	
										Total Geral:					0	273 118 770	273 118 770	0	255 489 476	171 297 103	119 931 349	97 677 925	167 426 194	1 084 940 817

Em _____ de _____ de _____

ORGÃO EXECUTIVO

Em _____ de _____ de _____

ORGÃO DELIBERATIVO



**20
24**
PPI



Orçamento Inicial - Plano PluriAnual de Investimentos do ano 2024

(valores em euros)

Obj./Prog.	Projeto	Ano / Nº Ação	Designação	Código Classificação Orçamental	Forma de Realiz.	Fonte Financiamento (%)				Resp.	Datas (Mês/Ano)		Fases de Exec.	Realizado (a)	Despesas					Total previsto (j) = (a)+(b)+(e)+(f)+(g)+(h)+(i)		
						RP	RG	UE	EM		Início	Fim			2024		2025 (e)	2026 (f)	2027 (g)		2028 (h)	2029 e seg. (i)
															Total (b)=(c)+(d)	Financiam. definido (c)						
Território inteligente e ordenamento urbano sustentável																						
Tecnologia urbana																						
01 02	2022/5	1	Monitorização do território - Higiene urbana	02 07011002	E					R424	01/2022	12/2028		10	10	345 000	310 000	310 000	210 000	1 175 010		
01 02	2022/7	3	Gestão Inteligente de Resíduos	02 07011002	E					R310	01/2022	12/2028		10	10					10		
01 02	2022/9	2	Equipamentos de medição de parâmetros ambientais para uma melhor gestão da cidade	02 070107	E					R241	01/2022	12/2028		318 600	318 600	200 000	50 000			568 600		
01 02	2022/9	3	Aquisição de equipamentos e dispositivos no âmbito das Infraestruturas digitais para a cidade	02 070108	E					R241	01/2022	12/2028		10	10					10		
01 02	2022/9	3	Ferramentas Aplicacionais no âmbito das Infraestruturas digitais para a cidade	02 070108	E									318 630	318 630	545 000	360 000	310 000	210 000	1 743 630		
Requalificação urbana																						
01 03	2022/10	1	Operação de Reabilitação Urbana em Áreas Consolidadas a Regenerar	02 07030313	E					R342	01/2022	12/2028		203 739	203 739					203 739		
01 03	2022/10	2	Bairro do Casal da Choca - Obra exteriores - Obra	02 07030301	E					R342	01/2022	12/2028		1 942	1 942					1 942		
01 03	2022/10	5	Quinta das Estrangeiras - Reabilitação de espaços exteriores - Obra	02 07030313	E					R342	01/2022	12/2028		239 848	239 848	18 418				258 266		
01 03	2022/10	6	Reabilitação urbana em áreas a regenerar - Projetos de Fiscalização	02 07030313	E					R342	01/2022	12/2028		68 173	68 173					68 173		
01 03	2022/10	8	Reabilitação urbana em áreas a regenerar - Obra	02 07030313	E					R342	01/2022	12/2028		90 471	90 471					90 471		
01 03	2022/10	9	Construção da Alameda da Zona C, Casal da Choca	02 07030313	E	10				90	R342	01/2022	12/2028		2 351 026	2 351 026				2 351 026		
01 03	2022/10	10	Reformulação do Campo de Futebol - Laje	02 07030313	E	11				89	R342	01/2022	12/2028		161 378	161 378				161 378		
01 03	2022/11	1	Parque Infantil da Pedreira Italiana	02 07030313	E	100					R342	01/2022	12/2028		76 629	76 629				76 629		
01 03	2022/11	2	Operação de Reabilitação Urbana em Áreas Consolidadas a Requalificar	02 07030301	E					R342	01/2022	12/2028		10	10					10		
01 03	2022/11	3	Paço de Arcos - Requalificação e Estacionamento inferior do Largo Leonor Faria Gomes - Obra	02 07030301	E					R342	01/2022	12/2028		18 106	18 106	5 000	5 000	5 000		38 106		
01 03	2022/11	4	Ceiras - Requalificação do Largo 5 de Outubro - Projeto/Fiscalização	02 07030301	E					R342	01/2022	12/2028		10	10					10		
01 03	2022/11	8	Ceiras - Requalificação do Largo 5 de Outubro - Obra	02 07030301	E					R342	01/2022	12/2028		1 685	1 685					1 685		
01 03	2022/11	8	Reabilitação urbana em áreas a requalificar - Estudos e Projetos	02 07030301	E					R342	01/2022	12/2028		1 685	1 685					1 685		
Totais do Programa 02:														318 630	318 630	545 000	360 000	310 000	210 000	1 743 630		

Orçamento Inicial - Plano PluriAnual de Investimentos do ano 2024

Obj./Prog.	Projeto	Ano / N.º Ação	Designação	Código Classificação Orçamental	Forma de Realiz.	Fonte Financiamento (%)				Resp.	Datas (Mês/Ano)		Fases de Exec.	Realizado (a)	Despesas					Total previsto (j) = (a)+(b)+(e)+(f)+(g)+(h)+(i)
						RP	RG	UE	EM		Início	Fim			Anos seguintes					
															2024		2025	2026	2027	
										(b)=(-)+(d)	(c)	(d)	(e)	(f)	(g)	(h)	(i)			
01 Território inteligente e ordenamento urbano sustentável																				
01 03 Requalificação urbana																				
01 03	2022/17 1		Carnaxide - Reabilitação e ampliação do edifício da Sociedade Filarmónica - Obra	02 07010406	E					R342	01/2022	12/2028		82					82	
01 03	2022/17 2		Centro Cultural de Barcarena - A Familiar - Projecto	02 07010307	E					R341	01/2022	12/2028		3 198					3 198	
01 03	2022/17 3		Centro Cultural de Barcarena - A Familiar - Obra	02 07010307	E	45				55	R341	01/2022	12/2028		809 286				809 286	
01 03	2022/17 4		Oeiras - Nova Praça Verney - Projeto	02 07010406	E					R342	01/2022	12/2028		5 545					5 545	
01 03	2022/17 5		Reabilitação e restauro da casa da Quinta dos sete Castelos - Casa dos Cientistas - Obra	02 07010301	E	37				63	R341	01/2022	12/2028		1 695 163				1 695 163	
01 03	2022/17 6		Aquário Vasco da Gama - Obras de beneficiação	02 080701	O					R413	01/2022	12/2028		10					10	
01 03	2022/18		Requalificações Urbanas Diversas																	
01 03	2022/18 1		Requalificações Urbanas - Projetos	02 07010413	E					R412	01/2022	12/2028		365 995	464 488	138 959	200 000	200 000	1 369 442	
01 03	2022/18 2		Orçamento Participativo - Projeto Alameda Pedonal da Quinta do Marquês	02 07010413	E					R412	01/2022	12/2028		10					10	
01 03	2022/18 3		Orçamento Participativo - Obra	02 07010413	E					R416	01/2022	12/2028		10					10	
01 03	2022/18 4		Largo Alves Redol e novo Estacionamento - Projeto	02 07030301	E					R412	01/2022	12/2028		10					10	
01 03	2022/18 5		Largo Alves Redol e novo Estacionamento - Obra	02 07030301	E					R416	01/2022	12/2028		10					10	
01 03	2022/18 7		Centro Cívico de Porto Salvo - Projeto	02 07010307	E					R412	01/2022	12/2028		10	9 126	27 376	18 250		54 762	
01 03	2022/18 9		Orçamento Participativo - Parque Cesário Verde	02 07010413	E					R416	01/2022	12/2028		10					10	
01 03	2022/18 10		Orçamento Participativo - Naturalização do Vale da Terrugem - Requalificação do Parque Urbano	02 07010413	E					R416	01/2022	12/2028		10					10	
01 03	2022/18 11		Requalificação do Centro Cívico de Carnaxide	02 07010307	E					R413	01/2022	12/2028		100 000	800 000				900 000	
											17 218 251	17 218 251	8 332 444	2 717 012	1 533 927	1 500 677	31 302 311			
01 04 Edificação Municipal																				
01 04	2022/20		Novos edifícios																	
01 04	2022/20 1		Novo Edifício Administrativo Municipal - Assistência Técnica	02 07010301	E					R412	01/2022	12/2028		40 875	26 430				67 305	
01 04	2022/20 2		Novo Edifício Administrativo Municipal - Obra , Fiscalização e Gestão	02 07010301	E	78				22	R413	01/2022	12/2028		8 000 000				30 222 710	
01 04	2022/20 3		Novos Edifícios - Projeto Edificado para Proteção Civil	02 07010307	E					R412	01/2022	12/2028		5					5	
01 04	2022/21		Novas Instalações da PSP em Carnaxide - Projeto Edificado para a Educação	02 07010307	E					R341	01/2022	12/2028		10	250 000	250 000			500 010	
01 04	2022/22		Residência para estudantes - Projeto	02 07010307	E					R412	01/2022	12/2028		28 441	13 423				41 864	
01 04	2022/22 2		Residência para estudantes - Obra	02 07010307	E					R413	01/2022	12/2028		10					10	

Orçamento Inicial - Plano PluriAnual de Investimentos do ano 2024

Obj./Prog.	Projeto Ano / N.º Ação	Designação	Código Classificação Orçamental	Forma de Realiz.	Fonte Financiamento (%)				Resp.	Datas (Mês/Ano)		Fases de Exec.	Realizado (a)	Despesas					Total previsto (j) = (a)+(b)+(e)+(f)+(g)+(h)+(i)				
					RP	RG	UE	EM		Início	Fim			2024		Anos seguintes							
														Financiam. definido (c)	Financiam. não definido (d)	2025 (e)	2026 (f)	2027 (g)		2028 (h)	2029 e seg. (i)		
													(b)=(c)+(d)	(e)	(f)	(g)	(h)	(i)					
01		Território inteligente e ordenamento urbano sustentável																					
01 04		Edificação Municipal																					
01 04	2022/29 7	Biblioteca Municipal de Oeiras - Remodelação do sistema de ar condicionado	02	07030207	E	100	R413	01/2022	12/2028				7 000	7 000	7 000					7 000			
													Totais do Programa 04:	28 790 310	28 790 310	19 367 466	9 163 513	3 063 401	61 120	60 445 810			
01 05		Beneficiação e manutenção de equipamentos e infraestr.																					
01 05	2022/30	Orla Marítima e Marinhas																					
01 05	2022/30 1	Passaio Marítimo - Projeto	02	07030301	E		R412	01/2022	12/2028				233 347	233 347	74 772	42 020				350 139			
01 05	2022/30 2	Troço Paço de Arcos/Caxias - Passeio Marítimo - Obra	02	07030301	E		R416	01/2022	12/2028				10	10						10			
01 05	2022/30 4	Requalificações diversas no Passeio Marítimo - Obra	02	07030301	E		R416	01/2022	12/2028				5 000	5 000	95 000	1 702 000				1 802 000			
01 05	2022/31	Conforto Urbano																					
01 05	2022/31 1	Novos passeios, substituindo por materiais mais confortáveis - Obra	02	07030301	E		R416	01/2022	12/2028				1 084 123	1 084 123	1 490 800					2 574 923			
01 05	2022/32	Requalificação Cemitérios																					
01 05	2022/32 1	Requalificação de cemitérios - Projeto	02	07030312	E		R412	01/2022	12/2028				10	10						10			
01 05	2022/32 2	Construção de ossários nos cemitérios	02	07030312	E		R413	01/2022	12/2028				10	10	200 000	200 000				400 010			
01 05	2022/32 3	Aquisição de equipamento para cemitérios	02	07011002	E		R420	01/2022	12/2028				10	10						10			
01 05	2022/33	Outros Equipamentos e Infraestruturas Públicas																					
01 05	2022/33 3	Manutenção - Aquisição de Equipamento Básico	02	07011002	E		R413	01/2022	12/2028				408 585	408 585	124 385	124 000	124 000			780 970			
01 05	2022/33 5	Equipamento básico para os setores operacionais	02	07011002	E		R417	01/2022	12/2028				34 000	34 000						34 000			
													Totais do Programa 05:	1 765 095	1 765 095	1 984 957	2 068 020	124 000	5 942 072				
02		Ambiente e Alterações Climáticas																					
02 02		Eficiência Energética																					
02 02	2022/35	Gestão da Iluminação pública (IP)																					
02 02	2022/35 2	Remodelar e manter as infraestruturas de Iluminação Pública	02	07030304	E		R416	01/2022	12/2028				495 947	495 947	798 972	125 605				1 420 524			
02 02	2022/35 3	Execução das obras com vista à melhoria energética	02	07011002	E		R413	01/2022	12/2028				104 800	104 800	119 400	185 000				409 200			
													Totais do Programa 02:	600 747	600 747	918 372	310 605	1 829 724					
02 03		Concelho Limpo																					
02 03	2022/36	Higiene Urbana																					
													Totais do Objetivo 01:	0	48 092 286	48 092 286	0	30 229 867	14 308 545	5 031 328	1 771 797	0	99 433 823

Orçamento Inicial - Plano PluriAnual de Investimentos do ano 2024

(valores em euros)

Obj/Prog.	Projeto	Ano / N.º Ação	Designação	Código Classificação Orçamental	Forma de Realiz.	Fonte Financiamento (%)				Resp.	Datas (Mês/Ano)		Fases de Exec.	Realizado (a)	Despesas					Total previsto (j) = (a)+(b)+(e)+(f)+(g)+(h)+(i)						
						RP	RG	UE	EM		Início	Fim			2024		Anos seguintes									
															Financiam. definido (c)	Financiam. não definido (d)	2025 (e)	2026 (f)	2027 (g)		2028 (h)	2029 e seg. (i)				
02			Ambiente e Alterações Climáticas																							
02 03			Concelho Limpo																							
02 03	2022/36 4		Aquisição de equipamentos de apoio à limpeza urbana	02 07011001	E					R425	01/2022	12/2028		20 000	20 000	20 000	20 000	20 000	20 000	20 000	20 000	20 000	20 000	100 000		
02 03	2022/37		Resíduos Urbanos																							
02 03	2022/37 1		Equipamentos de deposição de resíduos	02 07011001	E					R424	01/2022	12/2028		71 410	71 410	660 000	475 000	450 000	450 000	450 000	450 000	450 000	450 000	1 656 410		
02 03	2022/37 7		Aquisição de máquinas e peças para manutenção preventiva e corretiva dos equipamentos de deposição	02 07011002	E					R424	01/2022	12/2028		50 000	50 000	55 000	55 000	45 000	45 000	45 000	45 000	45 000	45 000	205 000		
02 03	2022/37 8		Rede de Ecocentros de Oeiras - Orçamento Participativo 2021/22	02 07011001	E					R424	01/2022	12/2028		10	10										10	
02 03	2022/37 10		Renovação de viaturas e máquinas RSU	02 07010602	E					R426	01/2022	12/2028		10	10										10	
02 03	2022/37 12		Aquisições de viaturas e máquinas de limpeza urbana	02 07010602	E					R426	01/2022	12/2028		10	10										10	
02 03	2022/37 13		Adquirir Caixas Ampliroll	02 07011001	E					R426	01/2022	12/2028		10	10										10	
02 03	2022/37 15		Aquisição de Serviços de Grandes Reparções em viaturas RSU	02 07010601	E					R426	01/2022	12/2028		123 000	123 000										123 000	
02 03	2022/37 22		Aquisição de equipamentos e consumíveis para biorresíduos	02 07011001	E					R424	01/2022	12/2028		10	10	205 000	215 000	205 000	215 000	205 000	215 000	205 000	215 000	205 000	420 010	
														264 460	264 460	940 000	765 000	515 000	20 000	20 000	20 000	20 000	20 000	20 000	2 504 460	
02 04			Sensibilização Ambiental																							
02 04	2022/40		Promoção e Sensibilização Ambiental																							
02 04	2022/40 1		Espaços de Promoção Ambiental - Aquisição de equipamentos	02 07011002	E					R427	01/2022	12/2028		17 200	17 200										17 200	
02 04	2022/40 8		Painéis Solares nos Mercados Municipais	02 07011002	E					R420	01/2022	12/2028		10	10										10	
														17 210	17 210										17 210	
02 05			Cidade Verde Sustentável																							
02 05	2022/41		Plano Estratégico para o Desenvolvimento Sustentável																							
02 05	2022/41 5		Aquisição de estacionamento na zona do Dafundo	02 07010307	E					R320	01/2022	12/2028		10	10										10	
02 05	2022/42		Espaços Verdes																							
02 05	2022/42 3		Adquirir mobiliário urbano	02 07011002	E					R417	01/2022	12/2028		56 296	56 296										56 296	
02 05	2022/42 8		Jardim Sensorial - Orçamento Participativo 2021/22	02 07010405	E					R423	01/2022	12/2028		10	10										10	
02 05	2022/42 9		Novo Viveiro e Estufas na EAN	02 07010405	E					R423	01/2022	12/2028		10	10										10	
02 05	2022/42 11		Aquisição de equipamento diverso	02 07011002	E					R423	01/2022	12/2028		5 000	5 000										5 000	

Orçamento Inicial - Plano PluriAnual de Investimentos do ano 2024

Obj/Prog.	Projeto	Ano / N.º Ação	Designação	Código Classificação Orçamental	Forma de Realiz.	Fonte Financiamento (%)				Resp.	Datas (Mês/Ano)		Fases de Exec.	Realizado (a)	Despesas					Total previsto (j) = (a)+(b)+(e)+(f)+(g)+(h)+(i)		
						RP	RG	UE	EM		Início	Fim			2024		Anos seguintes					
															Financiam. definido (c)	Financiam. não definido (d)	2025 (e)	2026 (f)	2027 (g)		2028 (h)	2029 e seg. (i)
02			Ambiente e Alterações Climáticas																			
02 05			Cidade Verde Sustentável																			
02 05	2022/42	12	Naturalização do Vale da Terrugem / Requalificação do Parque Urbano - Orçamento Participativo 2021/22	02 07030305	E				R423	01/2022	12/2028		10	10							10	
02 05	2022/42	13	Parque urbano Cesário Verde - Orçamento Participativo 2021/22	02 07030305	E				R423	01/2022	12/2028		10	10							10	
02 05	2022/42	14	Outras intervenções em espaços verdes - Projeto	02 07010405	E				R412	01/2022	12/2028		51 358	51 358							89 603	
02 05	2022/42	15	Orçamento Participativo - Projeto Parque Cesário Verde	02 07010405	E				R412	01/2022	12/2028		2 230	2 230							2 230	
02 05	2022/43		Eixo Verde Azul																			
02 05	2022/43	2	Eixo Verde Azul (EVA) - 2º troço - Projeto	02 07030301	E				R412	01/2022	12/2028		6 458	6 458							9 226	
02 05	2022/44		Plano Estratégico das Linhas de Água (PELACO)																			
02 05	2022/44	2	Corredores verdes ribeirinhos- Projeto	02 07030313	E				R412	01/2022	12/2028		5	5							5	
02 05	2022/44	3	Bacias de retenção nas principais ribeiras - Projeto	02 07030313	E				R412	01/2022	12/2028		51 282	51 282							60 333	
			Totais do Programa 05:										172 679	172 679							222 743	
02 06			Parques urbanos																			
02 06	2022/47		Parques de lazer e fruição																			
02 06	2022/47	1	Parque dos Poetas - Obra	02 07030305	E				R413	01/2022	12/2028		10	10							400 010	
02 06	2022/47	2	Requalificações e novos EJR e EFO - Obra	02 07010405	E				R413	01/2022	12/2028		273 715	273 715							1 023 715	
02 06	2022/48		Parque Temático Marquês de Pombal																			
02 06	2022/48	2	Palácio Marquês de Pombal - Obra	02 07030306	E				R413	01/2022	12/2028		79 593	79 593							79 593	
02 06	2022/48	3	Património Construído Quinta de Recreio do Marquês de Pombal - Obra de Reabilitação	02 07030306	E				R341	01/2022	12/2028		146 650	146 650							346 650	
02 06	2022/49		Parque Fontainhas																			
02 06	2022/49	1	Parque Urbano das Fontainhas - Obra	02 07030305	E				R416	01/2022	12/2028		10	10							10	
02 06	2022/50		Parque dos Poetas																			
02 06	2022/50	1	Parque dos Poetas - Despesas de Investimento	02 070112	E				R104	01/2022	12/2028		10	10							10	
			Totais do Programa 06:										499 988	499 988							1 849 988	
			Totais do Objetivo 02:										0	1 555 084	1 555 084						0	
													0	2 450 557	1 633 484						20 000	6 424 125

Orçamento Inicial - Plano PluriAnual de Investimentos do ano 2024

(valores em euros)

Obj./Prog.	Projeto	Ano / Nº Ação	Designação	Código Classificação Orçamental	Forma de Realiz.	Fonte Financiamento (%)				Fases de Exec.	Realizado (a)	Despesas					Total previsto (j) = (a)+(b)+(e)+(f)+(g)+(h)+(i)		
						RP	RG	UE	EM			Resp.	Total (b)=(c)+(d)	2024		Anos seguintes			
														Financiam. definido (c)	Financiam. não definido (d)	2025 (e)		2026 (f)	2027 (g)
03			Mobilidade urbana, sustentável e multivalente																
03 02			Sistema de Transportes Públicos																
03 02	2022/53		Sistema Automático de Transporte Urbano de Oeiras - SATUO																
03 02	2022/53	2	Projeto de Alteração do SATUO	02	07010413	E			R401	01/2022	12/2028	10	10					10	
03 02	2022/53	3	Obras de adaptação da infraestrutura do SATUO	02	07010413	E			R401	01/2022	12/2028	10	10					10	
03 02	2022/53	4	2ª fase SATUO - Extensão Lagoas Parque	02	07010413	E			R401	01/2022	12/2028	10	10					10	
03 02	2022/53	5	Aquisição de Veículos - SATUO	02	07010602	E			R401	01/2022	12/2028	10	10					10	
												40	40					40	
03 03			Infraestruturas rodoviárias																
03 03	2022/54		Novas Infraestruturas Viárias																
03 03	2022/54	1	Novas Vias - Projeto	02	07030301	E			R412	01/2022	12/2028	237 056	237 056	267 149	49 424	21 033	21 033	595 695	
03 03	2022/54	3	VLN - Projeto	02	07030301	E			R412	01/2022	12/2028	160 654	160 654	346 290	59 477	14 869		581 290	
03 03	2022/54	4	VLS - Projeto	02	07030301	E			R412	01/2022	12/2028	10	10					10	
03 03	2022/54	5	Novas Infraestruturas Viárias	02	07030301	E			R416	01/2022	12/2028	10	10	1 334 367	3 279 446	1 945 079		6 558 902	
03 03	2022/54	6	Fiscalização e Gestão de Obras - Espaço Público	02	07010301	E			R416	01/2022	12/2028	10	10					10	
03 03	2022/54	16	Reformulação da acessibilidade da Via Distribuidora de Porto Salvo (VDP)	02	07030301	E	100		R416	01/2022	12/2028	10	10					10	
03 03	2022/55		Requalificação, Reformulação e Beneficiação de Infraestruturas Viárias																
03 03	2022/55	1	Reformulação de vias existentes - Projeto	02	07030301	E			R412	01/2022	12/2028	202 689	202 689	39 488	16 043			258 220	
03 03	2022/55	2	Novas Rotundas	02	07030301	E			R416	01/2022	12/2028	10	10					10	
03 03	2022/55	3	Equipamento de trânsito - Manutenção	02	07010409	E			R416	01/2022	12/2028	375 431	375 431	250 000				625 431	
03 03	2022/55	4	Conservar e executar obra no espaço público	02	07030301	E			R416	01/2022	12/2028	3 913 149	3 913 149	4 496 469	2 801 161	838 918		12 049 697	
03 03	2022/55	5	Instalação e manutenção de semáforos	02	07011002	E			R416	01/2022	12/2028	57 495	57 495	21 833	21 833	11 378		112 539	
03 03	2022/55	11	Execução de passagem superior pedonal em Algés - RAR	02	07030301	E	100		R416	01/2022	12/2028	10	10	1 450 000	1 450 000			2 900 010	
03 03	2022/55	12	Parque Urbano de Vila Fria, em Porto Salvo	02	07030301	E			100	R416	01/2022	12/2028	5 000	5 000				5 000	
03 03	2022/55	13	Rotunda na Av. Tomás Ribeiro/Rua João Chagas em Linda-a-Velha	02	07030301	E			100	R416	01/2022	12/2028	10 000	10 000				10 000	
03 03	2022/55	14	Requalificação paisagística do campus do IST no Taguspark - Fase I	02	07010413	E			R416	01/2022	12/2028	10	10	750 000	1 750 000			2 500 010	
												4 961 544	4 961 544	8 955 596	9 427 384	2 831 277	21 033	26 196 834	

Totais do Programa 02:

Totais do Programa 03:

Orçamento Inicial - Plano PluriAnual de Investimentos do ano 2024

(valores em euros)

Obj./Prog.	Projeto	Ano / N.º Ação	Designação	Código Classificação Orçamental	Forma de Realiz.	Fonte Financiamento (%)				Fases de Exec.	Realizado (a)	Despesas					Total previsto (j) = (a)+(b)+(e)+(f)+(g)+(h)+(i)						
						RP	RG	UE	EM			2024		2025	2026	2027		2028	2029 e seg.				
												Financiam. definido (c)	Financiam. não definido (d)										
03			Mobilidade urbana, sustentável e multivalente																				
03 04			Oferta de Estacionamento																				
03 04	2022/56		Disponibilização de Parques de Estacionamento																				
03 04	2022/56	1	Parques de estacionamento - Projeto	02	07030313	E				R412	01/2022	12/2028		92 163	92 163		29 413			121 576			
03 04	2022/56	2	Parques de estacionamento - Obra	02	07030313	E				R416	01/2022	12/2028		100 000	100 000		950 000			2 000 000			
										Totais do Programa 04:				192 163	192 163		979 413			2 121 576			
03 05			Mobilidade Suave																				
03 05	2022/57		Infraestruturas de Mobilidade Suave																				
03 05	2022/57	1	Novas Cicloviás - Projeto	02	07030301	E				R412	01/2022	12/2028		7 516	7 516		6 513			14 029			
03 05	2022/57	2	Novas Cicloviás - Obra	02	07030301	E				R416	01/2022	12/2028		10	10					10			
03 05	2022/57	3	Orçamento Participativo - Ciclovia Lombos Norte - Paço d'Arcos	02	07030301	E				R416	01/2022	12/2028		10	10					10			
03 05	2022/57	4	Orçamento Participativo - Projeto Ciclovia/Miraflores	02	07030301	E				R412	01/2022	12/2028		31 304	31 304		9 391			40 695			
03 05	2022/57	5	CicloOeiras	02	080802	O				R323	01/2022	12/2028		10	10					10			
03 05	2022/57	11	Ciclovia da Rua da Fonte Vila Fria a Leceia	02	07030301	E				100	R416	01/2022	12/2028		1 217 528	1 217 528				1 217 528			
03 05	2022/57	12	Orçamento Participativo - Projeto Ciclovia do Lombos do Norte	02	07030301	E				R412	01/2022	12/2028		15 362	15 362		3 414			18 776			
03 05	2022/57	13	Orçamento Participativo - Ciclovia Algés - Miraflores	02	07030301	E				R416	01/2022	12/2028		10	10					10			
03 05	2022/57	14	Orçamento Participativo - Alameda pedonal da Quinta do Marquês	02	07030301	E				R416	01/2022	12/2028		10	10					10			
										Totais do Programa 05:				1 271 760	1 271 760		19 318			1 291 078			
04			Mais e melhor habitação																				
04 02			Programas de Habitação Municipal																				
04 02	2022/60		Novos Programas de Habitação																				
04 02	2022/60	2	Novos Programas de Habitação - Projetos e Fiscalização	02	07010201	E				R431	01/2022	12/2028		88 093	88 093		28 450		10 000	10 000	146 543		
04 02	2022/60	3	Novos Programas de Habitação - Obra	02	07010201	E				R431	01/2022	12/2028		10	10						10		
04 02	2022/60	7	Habitação Municipal - Equipamento	02	07011002	E				R432	01/2022	12/2028		15 000	15 000		5 000		5 000	5 000	35 000		
04 02	2022/60	11	NPH01 - Cta. dos Aciprestes																				
04 02	2022/60	11/2	NPH01 - Cta. dos Aciprestes - Projetos e Fiscalização	02	07010201	E	28	72		R431	01/2022	12/2028		61 651	61 651		30 228				91 879		
04 02	2022/60	11/3	NPH01 - Cta. dos Aciprestes - Obra	02	07010201	E	28	72		R431	01/2022	12/2028		1 830 041	1 830 041						1 830 041		
										Totais do Objetivo 03:				6 425 507	6 425 507		9 954 327		10 377 384	2 831 277	21 033	0	29 609 528

Orçamento Inicial - Plano PluriAnual de Investimentos do ano 2024

(valores em euros)

Obj./Prog.	Projeto	Ano / N.º Ação	Designação	Código Classificação Orçamental	Forma de Realiz.	Fonte Financiamento (%)				Resp.	Datas (Mês/Ano)		Fases de Exec.	Realizado (a)	Despesas					Total previsto (j) = (a)+(b)+(e)+(f)+(g)+(h)+(i)+(l)				
						RP	RG	UE	EM		Início	Fim			2024		2025 (e)	2026 (f)	2027 (g)		2028 (h)	2029 e seg. (i)		
															Financiam. definido (c)	Financiam. não definido (d)								
04			Mais e melhor habitação																					
04 02			Programas de Habitação Municipal																					
04 02	2022/60 12		NPH02 - Parque da Junça																				132 602	
04 02	2022/60 12/2		NPH02 - Parque da Junça - Projetos e Fiscalização	02 07010201	E	32		68		R431	01/2022	12/2028		89 182	89 182			43 420						
04 02	2022/60 12/3		NPH02 - Parque da Junça - Obra	02 07010201	E	32		68		R431	01/2022	12/2028		2 796 510	2 796 510			103 918					2 900 428	
04 02	2022/60 13		NPH03 - Acácias																					
04 02	2022/60 13/2		NPH03 - Acácias - Projetos e Fiscalização	02 07010201	E					R431	01/2022	12/2028		108 693	108 693			89 540		11 867				210 100
04 02	2022/60 13/3		NPH03 - Acácias - Obra	02 07010201	E					R431	01/2022	12/2028		10	10								10	
04 02	2022/60 14		NPH04 - Alto da Montanha																					
04 02	2022/60 14/2		NPH04 - Alto da Montanha - Projetos e Fiscalização	02 07010201	E			100		R431	01/2022	12/2028		133 646	133 646			14 301					147 947	
04 02	2022/60 14/3		NPH04 - Alto da Montanha - Obra	02 07010201	E			100		R431	01/2022	12/2028		6 686 948	6 686 948								6 686 948	
04 02	2022/60 15		NPH05 - S. Marçal																					
04 02	2022/60 15/2		NPH05 - S. Marçal - Projetos e Fiscalização	02 07010201	E					R431	01/2022	12/2028		130 688	130 688			85 738		16 228				232 654
04 02	2022/60 15/3		NPH05 - S. Marçal - Obra	02 07010201	E					R431	01/2022	12/2028		10	10								10	
04 02	2022/60 16		NPH06 - Terceira																					
04 02	2022/60 16/2		NPH06 - Terceira - Projetos e Fiscalização	02 07010201	E					R431	01/2022	12/2028		321 473	321 473			197 201		74 433				593 107
04 02	2022/60 16/3		NPH06 - Terceira - Obra	02 07010201	E					R431	01/2022	12/2028		10	10								10	
04 02	2022/60 17		NPH07 - Leceia																					
04 02	2022/60 17/2		NPH07 - Leceia - Projetos e Fiscalização	02 07010201	E					R431	01/2022	12/2028		144 581	144 581			171 596		139 764				455 941
04 02	2022/60 17/3		NPH07 - Leceia - Obra	02 07010201	E					R431	01/2022	12/2028		10	10								10	
04 02	2022/60 18		NPH08 - Casal do Deserto																					
04 02	2022/60 18/2		NPH08 - Casal do Deserto - Projetos e Fiscalização	02 07010201	E					R431	01/2022	12/2028		677 910	677 910			442 469		308 235				1 428 614
04 02	2022/60 18/3		NPH08 - Casal do Deserto - Obra	02 07010201	E					R431	01/2022	12/2028		10	10								10	
04 02	2022/60 19		NPH09 - Irmã Joana																					
04 02	2022/60 19/2		NPH09 - Irmã Joana - Projetos e Fiscalização	02 07010201	E					R431	01/2022	12/2028		80 772	80 772			109 444		74 490				264 706
04 02	2022/60 19/3		NPH09 - Irmã Joana - Obra	02 07010201	E					R431	01/2022	12/2028		1 735 097	1 735 097			5 205 291		3 470 194				10 410 582
04 02	2022/60 20		NPH10 - Talaiade																					
04 02	2022/60 20/2		NPH10 - Talaiade - Projetos e Fiscalização	02 07010201	E					R431	01/2022	12/2028		86 353	86 353			84 057		36 649				207 059
04 02	2022/60 20/3		NPH10 - Talaiade - Obra	02 07010201	E					R431	01/2022	12/2028		10	10								10	
04 02	2022/60 21		NPH11 - S. Marçal II																					
04 02	2022/60 21/2		NPH11 - S. Marçal II - Projetos e Fiscalização	02 07010201	E					R431	01/2022	12/2028		132 367	132 367			105 726		36 977				275 090

Orçamento Inicial - Plano PluriAnual de Investimentos do ano 2024

Obj./Prog.	Projeto	Ano / N.º Ação	Designação	Código Classificação Orçamental	Forma de Realiz.	Fonte Financiamento (%)				Fases de Exec.	Realizado (a)	Despesas					Total previsto (j) = (a)+(b)+(e)+(f)+(g)+(h)+(i)					
						RP	RG	UE	EM			Resp.	Início	Fim	Anos seguintes							
															2024	2025		2026	2027	2028	2029 e seg.	
						Total (b)= (c)+(d)		Financiam. definido (c)		Financiam. não definido (d)		2025 (e)		2026 (f)		2027 (g)		2028 (h)		2029 e seg. (i)		
Mais e melhor habitação																						
Programas de Habitação Municipal																						
04 02	2022/60 21/3		NPH11 - S. Marçal II - Obra	02 07010201	E					R431	01/2022	12/2028	10	10								10
04 02	2022/60 22		NPH12 - Terra do Moimho																			
04 02	2022/60 22/2		NPH12 - Terra do Moimho - Projetos e Fiscalização	02 07010201	E					R431	01/2022	12/2028	25 044	25 044	41 356							66 400
04 02	2022/60 22/3		NPH12 - Terra do Moimho - Obra	02 07010201	E					R431	01/2022	12/2028	792 087	792 087	1 584 175							2 376 262
04 02	2022/60 23		NPH14 - Rossio de Porto Salvo																			
04 02	2022/60 23/2		NPH14 - Rossio de Porto Salvo - Projetos e Fiscalização	02 07010201	E					R431	01/2022	12/2028	10 000	10 000	30 000	10 000						50 000
04 02	2022/60 23/3		NPH14 - Rossio de Porto Salvo - Obra	02 07010201	E					R431	01/2022	12/2028	10	10								10
04 02	2022/60 24		NPH15 - Modulos Politeira																			
04 02	2022/60 24/2		NPH15 - Modulos Politeira - Projetos e Fiscalização	02 07010201	E					R431	01/2022	12/2028	70 094	70 094	23 449	15 000						108 543
04 02	2022/60 24/3		NPH15 - Modulos Politeira - Obra	02 07010201	E					R431	01/2022	12/2028	10	10	577 372	10 000						587 382
04 02	2022/61		Programa de Habitação Jovem e de Alojamento Temporário																			
04 02	2022/61 4		Programa de Habitação Jovem e de Alojamento Temporário - Projeto/Fiscalização	02 07010203	E					R342	01/2022	12/2028	643 381	643 381	20 981	11 249	9 164					684 775
04 02	2022/61 5		Programa de Habitação Jovem e de Alojamento Temporário - Obra	02 07010203	E					R342	01/2022	12/2028	973 671	973 671	69 932							1 043 603
04 02	2022/61 6		Programa Habitação Jovem nos Centros Históricos - Reabilitações diversas	02 07010203	E					R342	01/2022	12/2028	2 807	2 807								2 807
04 02	2022/61 7		Estrutura Residencial para Pessoas Idosas no Bairro 25 de abril em Linda-a-Velha	02 07010203	E	100				R342	01/2022	12/2028	10	10								10
04 02	2022/61 8		Habitação Jovem: Av. Patrão Joaquim Lopes 11-15 em Paço de Arcos	02 07010203	E	28				R342	01/2022	12/2028	283 604	283 604								283 604
04 02	2022/61 9		Habitação Jovem - Atlético Clube de Porto Salvo	02 07010203	E	23				R342	01/2022	12/2028	488 160	488 160								488 160
04 02	2022/61 10		Alojamento sem abrigo em Paço d'Arcos	02 07010203	E	100				R342	01/2022	12/2028	10	10								10
04 02	2022/61 11		Alojamento de funcionários municipais (10 lugares)	02 07010203	E	9				R342	01/2022	12/2028	530 802	530 802								530 802
Totais do Programa 02:												18 938 795	18 938 795	9 063 644	4 230 086	24 164	15 000	32 271 689				
Recuperação do Parque Habitacional Municipal																						
04 03	2022/62		Plano de Requalificação dos Bairros Municipais - PRBM - Edifícios e Zonas Comuns																			
04 03	2022/62 2		PRBM - Edifícios - Projeto	02 07010307	E					R431	01/2022	12/2028	63 070	63 070	10 000	10 000						83 070
04 03	2022/62 3		PRBM - Edifícios - Obra	02 07010307	E					R431	01/2022	12/2028	3 429 168	3 429 168	37 184 622	3 651 547	1 590 000	1 590 000				47 445 337
04 03	2022/62 4		PRBM - Edifícios - Fiscalização	02 07010307	E					R431	01/2022	12/2028	519 088	519 088	728 111	73 031	40 000	40 000				1 400 230
04 03	2022/63		Plano de Requalificação dos Bairros Municipais - PRBM - Habitações																			

Orçamento Inicial - Plano PluriAnual de Investimentos do ano 2024

Obj./Prog.	Projeto	Ano / N.º Ação	Designação	Código Classificação Orçamental	Forma de Realiz.	Fonte Financiamento (%)					Fases de Exec.	Realizado (a)	Despesas										Total previsto (j) = (a)+(b)+(e)+(f)+(g)+(h)+(i)+(l)		
						RP	RG	UE	EM	Resp.			Início	Fim	2024			Anos seguintes							
															Definido (c)	Definido (d)	Total (b)=(c)+(d)	2025 (e)	2026 (f)	2027 (g)	2028 (h)	2029 e seg. (i)			
Mais e melhor habitação																									
04	03		Recuperação do Parque Habitacional Municipal																						
04	03	2022/63	2	02 07010307	E						R431	01/2022	12/2028	10	10									10	
04	03	2022/63	3	02 07010307	E						R431	01/2022	12/2028	10	10									10	
04	03	2022/64		Plano de Requalificação dos Bairros Municipais - PRBM - Espaço Público																					
04	03	2022/64	2	02 07010307	E						R431	01/2022	12/2028	10	10									10	
04	03	2022/64	3	02 07010405	E						R431	01/2022	12/2028	61	495									61 495	
04	03	2022/64	4	02 07010307	E						R431	01/2022	12/2028	1	000									1 000	
04	03	2022/64	6	02 07010307	E						R431	01/2022	12/2028	55	904								9 223	65 127	
04	03	2022/64	6/2	02 07010405	E				100		R431	01/2022	12/2028	259	555								788 007	1 056 906	
04	03	2022/64	6/4	02 07010307	E						R431	01/2022	12/2028	17	379								1 926	24 766	
04	03	2022/64	7	02 07010307	E						R431	01/2022	12/2028	55	904								9 223	65 127	
04	03	2022/64	7/2	02 07010405	E				100		R431	01/2022	12/2028	259	555								788 007	1 056 906	
04	03	2022/64	7/3	02 07010307	E						R431	01/2022	12/2028	17	379								1 926	24 766	
04	03	2022/64	7/4	02 07010307	E						R431	01/2022	12/2028	2	195 743								408 258	2 605 151	
04	03	2022/64	8	02 07010307	E						R431	01/2022	12/2028	118	018								861	148 731	
04	03	2022/64	8/2	02 07010203	E						R431	01/2022	12/2028	579	017								650 000	2 529 017	
04	03	2022/64	8/3	02 07010307	E				99		R431	01/2022	12/2028	83	400								100 000	383 400	
04	03	2022/64	8/4	02 07010307	E						R431	01/2022	12/2028	87	540								87 540	87 540	
04	03	2022/65		Manutenção de fogos e Equipamentos Municipais																					
04	03	2022/65	2	02 07010307	E						R431	01/2022	12/2028	5	000								5 000	90 000	
04	03	2022/65	6	02 07010307	E						R431	01/2022	12/2028	168	400								200 000	768 400	
04	03	2022/65	7	02 07010307	E						R431	01/2022	12/2028	5	000								5 000	90 000	
04	03	2022/65	8	02 07010307	E						R431	01/2022	12/2028	168	400								200 000	768 400	
04	03	2022/65	9	02 07010307	E						R431	01/2022	12/2028	42	621 225								6 414 129	65 880 869	
Totais do Programa 03:												9 230 515	9 230 515	42 621 225	6 414 129	4 285 000	3 330 000	65 880 869							
Totais do Objetoivo 04:												0	28 169 310	28 169 310	0	51 684 869	10 644 215	4 309 164	3 345 000	98 152 558					

Orçamento Inicial - Plano PluriAnual de Investimentos do ano 2024

Obj/Prog.	Projeto	Ano / N.º Ação	Designação	Código Classificação Orçamental	Forma de Realiz.	Fonte Financiamento (%)				Resp.	Datas (Mês/Ano)		Fases de Exec.	Realizado (a)	Despesas					Total previsto (j) = (a)+(b)+(e)+(f)+(g)+(h)+(i)		
						RP	RG	UE	EM		Início	Fim			2024		2025 (e)	2026 (f)	2027 (g)		2028 (h)	2029 e seg. (i)
															Total (b)=(c)+(d)	Financiam. definido (c)						
05			Desenvolvimento Económico																			
05 02			Internacionalização e cooperação																			
05 02	2022/68		Cooperação Nacional e Internacional																			
05 02	2022/68	1	Cooperação Descentralizada - Geminações - Capital	02	O					R112	01/2022	12/2028		469 222	469 222		222 500				691 722	
05 02	2022/69		Promoção e Internacionalização do Território																			
05 02	2022/69	2	Projetos e Fiscalização	02	E					R112	01/2022	12/2028		50 000	50 000					50 000		
			Totais do Programa 02:											519 222	519 222		222 500				741 722	
			Totais do Objetivo 05:											0	519 222	519 222	0	222 500	0	0	0	741 722
06			Concelho Seguro																			
06 01			Planeamento e Gestão da Proteção Civil																			
06 01	2022/71		Atribuição de Subsídios às Associações de Bombeiros do Concelho e Apoios diversos																			
06 01	2022/71	2	Aquisição e reequipamento das viaturas e equipamentos especializados dos bombeiros	02	O					R130	01/2022	12/2028		125 969	125 969		400 000				525 969	
06 01	2022/71	5	Apoio a obras em quartéis	02	O					R130	01/2022	12/2028		200 000	200 000						200 000	
06 01	2022/71	9	Aquisição de viaturas e equipamentos para a segurança	02	E					R426	01/2022	12/2028		10	10						10	
			Totais do Programa 01:											325 979	325 979		400 000				725 979	
06 02			Reforço do sentimento de segurança																			
06 02	2022/72		Sensibilização à Comunidade																			
06 02	2022/72	2	Escola de trânsito - Equipamentos diversos	02	E					R120	01/2022	12/2028		10	10						10	
06 02	2022/74		Fiscalização do Espaço Público																			
06 02	2022/74	3	Ações de Prevenção, Fiscalização e Reforço do Patrulhamento do Espaço Público - Aquisição de Equipamento Básico	02	E					R120	01/2022	12/2028		3 000	3 000						3 000	
06 02	2022/75		Melhorar as Condições das Equipas Operacionais - PM																			
06 02	2022/75	1	Adquirir equipamento diverso de proteção	02	E					R120	01/2022	12/2028		1 540	1 540						1 540	
06 02	2022/76		Melhorar as Condições das Equipas Operacionais - SMPC																			
06 02	2022/76	2	Logística de apoio à Proteção Civil - Equipamento	02	E					R130	01/2022	12/2028		20 000	20 000						20 000	
06 02	2022/77		Proteção de Pessoas e Bens																			
06 02	2022/77	2	Aquisição de equipamento especializado	02	E					R130	01/2022	12/2028		50 000	50 000		50 000				150 000	
06 02	2022/78		Central Municipal de Operações de Socorro																			

Orçamento Inicial - Plano PluriAnual de Investimentos do ano 2024

Obj./Prog.	Projeto	Ano / Nº Ação	Designação	Código Classificacão Orçamental	Forma de Realiz.	Fonte Financiamento (%)				Resp.	Datas (Mês/Ano)		Fases de Exec.	Realizado (a)	Despesas					Total previsto (j) = (a)+(b)+(e)+(f)+(g)+(h)+(i)
						RP	RG	UE	EM		Início	Fim			2024		Anos seguintes			
															Financiam. definido (c)	Financiam. não definido (d)	2025 (e)	2026 (f)	2027 (g)	
06			Concelho Seguro																	
06 02			Reforço do sentimento de segurança																	
06 02	2022/78	1	Aquisição de Equipamentos	02	07011002	E			R130	01/2022	12/2028		80 000	80 000	15 000	10 000			105 000	
06 02	2022/79		Estabelecimento de uma Rede de Alerta																	
06 02	2022/79	1	Aquisição de Equipamentos	02	07011002	E			R130	01/2022	12/2028		35 000	35 000	20 000	20 000			75 000	
			Totais do Programa 02:										189 550	189 550	85 000	80 000			354 550	
			Lider na Educação										0	515 529	515 529	0	485 000	80 000	0	1 080 529
07			Rede Educativa e Equipamentos Escolares																	
07 01	2022/82		Gestão da Transferência de Competências	02	080301	O			R530	01/2022	12/2028		6 503	6 503	6 503	6 503			19 509	
07 01	2022/82	4	Transferência de Competências - despesas capital																	
07 01	2022/82	5	Transferência de Competências - investimentos em escolas	02	07010305	E			R530	01/2022	12/2028		400 000	400 000	400 000	400 000			1 200 000	
07 01	2022/84		Organização e Funcionamento da Rede Escolar e Equipamentos																	
07 01	2022/84	2	Mobiliário e equipamento escolar - Apetrechamento das escolas da rede pública	02	070109	E			R533	01/2022	12/2028		15 000	15 000					15 000	
			Totais do Programa 01:										421 503	421 503	406 503	406 503			1 234 509	
07 02			Rede Escolar																	
07 02	2022/85		Melhoria dos Serviços em Refeitórios Escolares																	
07 02	2022/85	9	Aquisição de Equipamentos e material de cozinha	02	070109	E			R533	01/2022	12/2028		10 000	10 000					10 000	
07 02	2022/88		Melhoria da Qualidade do Serviço Público Prestado às Escolas e Qualificação Profissional																	
07 02	2022/88	6	Estabelecimentos da Rede Solidária (Creche e Pré-Escolar) - Obras e Equipamentos	02	080701	O			R533	01/2022	12/2028		70 000	70 000					70 000	
			Totais do Programa 02:										80 000	80 000					80 000	
07 04			Plano de Inovação e Tecnologia das Escolas																	
07 04	2022/93		Plano de Inovação e Tecnologia das Escolas																	
07 04	2022/93	2	Aquisição, Evolução e Continuidade de Software no âmbito da Digitalização das Escolas e Inovação no Ensino	02	070108	E			R241	01/2022	12/2028		10	10					10	
07 04	2022/93	3	Aquisição, Evolução e Continuidade de Equipamentos e Dispositivos no âmbito da Digitalização das Escolas e Inovação no Ensino	02	070107	E			R241	01/2022	12/2028		150 000	150 000					150 000	
07 04	2022/94		Apoio ao Desenvolvimento de Projetos Inovadores nas Escolas																	

Orçamento Inicial - Plano PluriAnual de Investimentos do ano 2024

Obj./Prog.	Projeto	Ano / N.º Ação	Designação	Código Classificação Orçamental	Forma de Realiz.	Fonte Financiamento (%)				Resp.	Datas (Mês/Ano)		Fases de Exec.	Realizado (a)	Despesas					Total previsto (j) = (a)+(b)+(e)+(f)+(g)+(h)+(i)		
						RP	RG	UE	EM		Início	Fim			2024		2025 (e)	2026 (f)	2027 (g)		2028 (h)	2029 e seg. (i)
															Total (b)= (c)+(d)	Financiam. definido (c)						
09	Capital da Cultura e Turismo																					
09 02	Lingua Portuguesa																					
09 02	2022/122 3		Aquisição de equipamento	02 07011002	E				R513	01/2022	12/2028		53 850	53 850						53 850		
									Totais do Programa 02:				53 850	53 850						53 850		
09 03	Dinamização do Turismo																					
09 03	2022/133		Informação, Comunicação e Promoção																			
09 03	2022/133 3		Postos de Turismo	02 070109	E				R514	01/2022	12/2028		10	10						10		
09 03	2022/135		Turismo Náutico																			
09 03	2022/135 1		Aquisição de equipamento para época balnear, passeio marítimo e ciclovia	02 070109	E				R427	01/2022	12/2028		10 000	10 000						10 000		
									Totais do Programa 03:				10 010	10 010						10 010		
09 04	Valorização da Marca Oeiras, do vinho Villa Oeiras e Gas																					
09 04	2022/140		Vinho Villa Oeiras																			
09 04	2022/140 3		Equipamento vitivinícola	02 07011002	E				R420	01/2022	12/2028		72 000	72 000						72 000		
									Totais do Programa 04:				72 000	72 000						72 000		
									Totais do Objetivo 09:				0	811 880	811 880	0	0	0	0	0	811 880	
10	Coesão Social e Desporto																					
10 01	Promoção e integração Social																					
10 01	2022/145		Apoio a Entidades de Caráter Diverso																			
10 01	2022/145 1		Intervenção Social - Participações financeiras para obras e equipamento	02 080701	O				R523	01/2022	12/2028		299 616	299 616						299 616		
									Totais do Programa 01:				299 616	299 616						299 616		
10 02	Promoção da Saúde e Desporto																					
10 02	2022/152		Prática Desportiva																			
10 02	2022/152 2		Apoio ao Associativismo Desportivo - Beneficiação de Instalações / Equipamento	02 080701	O				R524	01/2022	12/2028		700 000	700 000						700 000		
10 02	2022/153		Instalações e Equipamentos Desportivos																			
10 02	2022/153 1		Aquisição de equipamento desportivo	02 07011002	E				R524	01/2022	12/2028		60 000	60 000						60 000		
									Totais do Programa 02:				760 000	760 000						760 000		
10 04	Jovens Felizes																					
10 04	2022/157		Envolvimento dos Jovens																			

Orçamento Inicial - Plano PluriAnual de Investimentos do ano 2024

(valores em euros)

Obj./Prog.	Projeto	Designação	Código Classificação Orçamental	Forma de Realiz.	Fonte Financiamento (%)				Fases de Exec.	Realizado (a)	Despesas					Total previsto (j) = (a)+(b)+(e)+(f)+(g)+(h)+(i)			
					RP	RG	UE	EM			Resp.	Início	Fim	Anos seguintes					
														2024					2028 (h)
	Projeto									Total	2025 (e)	2026 (f)	2027 (g)	2028 (h)	2029 e seg. (i)				
	Ano / N.º Ação									(b)=(c)+(d)	Financiam. definido (c)	Financiam. não definido (d)							
10		Coesão Social e Desporto																	
10 04		Jovens Felizes																	
10 04	2022/157 2	Apoio a Associações Juvenis - Capital	02 080701	O				R522	01/2022	12/2028	10 000	10 000				10 000			
10 04	2022/159	Espaços Jovens																	
10 04	2022/159 1	Gestão de Espaços Jovens - Aquisição de equipamento diverso	02 070109	E				R522	01/2022	12/2028	5 000	5 000				5 000			
											15 000	15 000				15 000			
											Totais do Programa 04:								
											0	1 074 616	1 074 616	0	0	0	1 074 616		
											Totais do Objetivo 10:								
											0	10	10	0	0	0	10		
											Totais do Programa 01:								
											0	10	10	0	0	0	10		
											Totais do Objetivo 11:								
											0	10	10	0	0	0	10		
11		Bem Estar Animal																	
11 01		Fiscalização e segurança alimentar e dignificação e soci																	
11 01	2022/162	Dignificação do Animal e Combate ao Abandono																	
11 01	2022/162 10	Aquisição de equipamento diverso	02 07011002	E				R422	01/2022	12/2028	10	10				10			
											10	10				10			
											Totais do Programa 01:								
											0	10	10	0	0	0	10		
											Totais do Objetivo 11:								
											0	10	10	0	0	0	10		
12		Governança Local e Modernização Administrativa																	
12 02		Tecnologias, conhecimento, cibersegurança e transparé																	
12 02	2022/165	Modernização e Inovação dos Serviços e Sistemas de Informação																	
12 02	2022/165 2	Aquisição, Evolução e Continuidade de Equipamentos e Dispositivos no âmbito da Modernização e Inovação dos Serviços Tecnológicos	02 070107	E				R241	01/2022	12/2028	10	10				10			
12 02	2022/165 4	Implementação, Evolução e Continuidade de Sistemas de Informação no âmbito da inovação e modernização dos Serviços e Sistemas de Informação	02 070108	E				R242	01/2022	12/2028	10	10				10			
12 02	2022/165 9	Aquisição, Evolução e Continuidade de Software no âmbito da Modernização e Inovação dos Serviços Tecnológicos	02 070108	E				R241	01/2022	12/2028	10	10				10			
12 02	2022/166	Segurança da Informação e Privacidade																	
12 02	2022/166 3	Aquisição, Evolução e Continuidade de Equipamentos e Dispositivos no âmbito da Cibersegurança, Privacidade e Segurança da Informação	02 070107	E				R241	01/2022	12/2028	200 000	200 000				200 000			
12 02	2022/166 4	Aquisição, Evolução e Continuidade de Software no âmbito da CiberSegurança, Privacidade e Segurança da Informação	02 070108	E				R241	01/2022	12/2028	10	10				10			
12 02	2022/167	Resiliência, Disponibilidade e Qualidade de Serviço																	

Orçamento Inicial - Plano PluriAnual de Investimentos do ano 2024

(valores em euros)

Obj./Prog.	Projeto	Ano / N.º Ação	Designação	Código Classificação Orçamental	Forma de Realiz.	Fonte Financiamento (%)				Resp.	Datas (Mês/Ano)		Fases de Exec.	Realizado (a)	Despesas					Total previsto (j) = (a)+(b)+(e)+(f)+(g)+(h)+(i)							
						RP	RG	UE	EM		Início	Fim			2024		2025 (e)	2026 (f)	2027 (g)		2028 (h)	2029 e seg. (i)					
															Financiam. definido (c)	Financiam. não definido (d)											
															(b)-(c)+(d)	(e)	(f)	(g)	(h)	(i)							
12			Governança Local e Modernização Administrativa																								
12 02			Tecnologias, conhecimento, cibersegurança e transparé																								
12 02	2022/167 2		Aquisição, Evolução e Continuidade de Software no âmbito das Infraestruturas Tecnológicas de Suporte	02 070108	E					R241	01/2022	12/2028		10	10												10
12 02	2022/167 3		Aquisição, Evolução e Continuidade de Equipamentos e Dispositivos no âmbito das Infraestruturas Tecnológicas de Suporte	02 070107	E					R241	01/2022	12/2028		700 000	700 000	400 000											1 100 000
12 02	2022/168		Eficácia e Eficiência na Utilização e Gestão dos Sistemas de Informação																								
12 02	2022/168 3		Aquisição, Evolução e Continuidade de Ferramentas Aplicacionais de Suporte à Atividade Laboral dos Utilizadores	02 070108	E					R242	01/2022	12/2028		160 000	160 000	110 000											270 000
12 02	2022/168 4		Aquisição de equipamentos e dispositivos no âmbito da Eficácia e Eficiência na Utilização e Gestão das Tecnologias e Sistemas de Informação	02 070107	E					R241	01/2022	12/2028		142 000	142 000	300 000	300 000										742 000
12 02	2022/168 6		Aquisição, Evolução e Continuidade de serviços e Ferramentas Aplicacionais no âmbito da Eficácia e Eficiência na Utilização e Gestão das Tecnologias e Sistemas de Informação	02 070108	E					R241	01/2022	12/2028		10	10												10
12 02	2022/169		Gestão do Conhecimento e Transparência																								
12 02	2022/169 3		Aquisição, Evolução e Continuidade de serviços e Ferramentas Aplicacionais o âmbito do conhecimento e transparência para um melhor governo	02 070108	E					R242	01/2022	12/2028		10	10												10
12 02	2022/170		Sistemas Digitais de Interação com o Município																								
12 02	2022/170 2		Aquisição de equipamentos e dispositivos no âmbito dos Sistemas Digitais de Interação com o Município	02 070107	E					R241	01/2022	12/2028		10	10												10
12 02	2022/170 3		Aquisição, Evolução e Continuidade de serviços e Ferramentas Aplicacionais no âmbito dos Sistemas Digitais de Interação com o Município	02 070108	E					R241	01/2022	12/2028		10	10												10
12 02	2022/170 6		Aquisição, Evolução e Continuidade de serviços e Ferramentas Aplicacionais no âmbito dos Sistemas Digitais de Interação com o Município	02 070108	E					R242	01/2022	12/2028		10	10												10
12 03			Marca e comunicação estratégica																								
12 03	2022/171		Gestão da Marca																								
12 03	2022/171 8		Aquisição de equipamento diverso	02 07011002	E					R117	01/2022	12/2028		20 000	20 000												20 000
															Totais do Programa 02:		1 202 100	1 202 100	810 000	300 000				2 312 100			
															Totais do Programa 03:		20 000	20 000						20 000			
12 05			Aplicação transparente dos recursos financeiros																								
12 05	2022/175		Delegação de Competências - Freguesias																								

Orçamento Inicial - Plano PluriAnual de Investimentos do ano 2024

(valores em euros)

Obj./Prog.	Projeto	Ano / N.º Ação	Designação	Código Classificação Orçamental	Forma de Realiz.	Fonte Financiamento (%)			Resp.	Datas (Mês/Ano)		Fases de Exec.	Realizado (a)	Despesas					Total previsto (j) = (a)+(b)+(c)+(d)+(e)+(f)+(g)+(h)+(i)		
						RP	RG	UE		EM	Início			Fim	2024		Anos seguintes				
															Total (b)= (c)+(d)	Financiam. definido (c)	Financiam. não definido (d)	2025 (e)		2026 (f)	2027 (g)
12			Governança Local e Modernização Administrativa																		
12 05			Aplicação transparente dos recursos financeiros																		
12 05	2022/175 2		Delegação Competências - Freguesias - Capital	02 08050102	O				R114	01/2022	12/2028		2 537 000	2 537 000	2 537 000						7 611 000
12 05	2022/175 4		Apoio a Iniciativas das Freguesias - Capital	02 080701	O				R114	01/2022	12/2028		10	10 000	10 000						20 010
12 05	2022/176		Planeamento, Gestão e Controlo Orçamental e Financeiro																		
12 05	2022/176 12		Outras - Despesas Capital	02 110299	O				R232	01/2022	12/2028		1 000	1 000							1 000
12 05	2022/177		Património Municipal																		
12 05	2022/177 1		Aquisição de terrenos	02 070101	E				R233	01/2022	12/2028		1 429 170	1 429 170	1 000 000	1 000 000	1 000 000				4 429 170
12 05	2022/177 2		Aquisição de edifícios e outras construções	02 07010307	E				R233	01/2022	12/2028		624 415	624 415	700 000	700 000	700 000				2 724 415
12 05	2022/177 6		Aquisição de equipamento e mobiliário	02 070109	E				R233	01/2022	12/2028		180 000	180 000							180 000
12 05	2022/178		Utilização Eficiente dos Recursos																		
12 05	2022/178 19		Aquisição de material de topografia	02 07011002	E				R331	01/2022	12/2028		17 000	17 000							17 000
12 05	2022/178 23		Marcos toponímicos e placas identificativas do concelho	02 07011002	E				R302	01/2022	12/2028		10 000	10 000							10 000
12 05	2022/178 28		Aquisição de Equipamentos	02 07011002	E				R426	01/2022	12/2028		24 600	24 600	24 600	12 300					61 500
12 05	2022/178 30		Aquisição de grandes reparações em viaturas e máquinas pertencentes à frota	02 07010601	E				R426	01/2022	12/2028		10	10							10
12 05	2022/178 35		Aquisição de serviços relativos à transformação de tipologia de viaturas e máquinas pertencentes à frota	02 07010602	E				R426	01/2022	12/2028		10	10							10
12 05	2022/178 43		Aquisição de máquinas, viaturas de transporte de mercadorias e de passageiros	02 07010602	E				R426	01/2022	12/2028		10	10							10
12 05	2022/179		Operações Financeiras																		
12 05	2022/179 6		Amortização Empréstimos	03 100603	O				R103	01/2022	12/2028		1 753 034	1 753 034	2 900 000	2 900 000	2 810 000	2 800 000	2 810 000	2 810 000	41 338 034
12 05	2022/179 7		Títulos de dívida pública de curto prazo	03 090205	O				R103	01/2022	12/2028		10	10							10
			Totais do Programa 05:										6 576 269	6 576 269	7 171 600	7 159 300	4 510 000	2 800 000	2 800 000	28 175 000	56 392 169
12 07			Recursos Humanos motivados e qualificados																		
12 07	2022/187		Saúde, Segurança e Bem-Estar dos Trabalhadores																		
12 07	2022/187 8		Adquirir equipamentos médicos	02 07011002	E				R223	01/2022	12/2028		1 000	1 000	1 000	1 000	1 000	1 000	1 000	1 000	4 000
			Totais do Programa 07:										1 000	1 000	1 000	1 000	1 000	1 000	1 000	1 000	4 000
			Totais do Objetivo 12:						0	7 799 369	7 799 369		0	7 982 600	7 460 300	4 511 000	2 800 000	2 800 000	28 175 000	58 728 269	
			Total Geral:						0	96 614 346	96 614 346		0	106 711 597	46 456 057	17 447 769	7 957 830	28 175 000	28 175 000	303 362 599	

Em _____ de _____ de _____

ORGÃO EXECUTIVO

Em _____ de _____ de _____

ORGÃO DELIBERATIVO





**20
24**
AMR



Orçamento Inicial - Atividades mais Relevantes do ano 2024

(valores em euros)

Obj./Prog.	Projeto	Ano / N.º Ação	Designação	Código Classificação Orçamental	Forma de Realiz.	Fonte Financiamento (%)				Resp.	Datas (Mês/Ano)		Fases de Exec.	Realizado (a)	Despesas					Total previsto (j) = (a)+(b)+(e)+(f)+(g)+(h)+(i)	
						RP	RG	UE	EM		Início	Fim			2024		Anos seguintes				
															Total (b)=(c)+(d)	Financiam. definido (c)	Financiam. não definido (d)	2025 (e)	2026 (f)		2027 (g)
Território inteligente e ordenamento urbano sustentável																					
Planeamento estratégico do território, Cidade Verde e A:																					
01 01	01 01	2022/1	Instrumentos de Gestão Territorial																		
01 01	01 01	2022/1	1	Elaboração, revisão e alteração de IGT	02	020214	O			R321	01/2022	12/2028		142 855	142 855				142 855		
01 01	01 01	2022/1	2	Estudos urbanísticos	02	020214	O			R321	01/2022	12/2028		10	10				10		
01 01	01 01	2022/1	3	Elaboração do Plano Estratégico de Oeiras - Cidade Inteligente (PEOCI)	02	020220	O			R310	01/2022	12/2028		10	10				10		
01 01	01 01	2022/1	4	Revisão do Plano de Salvaguarda do Património Histórico Natural	02	020220	O			R341	01/2022	12/2028		10	10				10		
01 01	01 01	2022/2		Divulgação de Planos e Estudos																	
01 01	01 01	2022/2	1	Livro das AUGI S, Património Militar e Habitação	02	020220	O			R340	01/2022	12/2028		2 438	2 438				2 438		
01 01	01 01	2022/2	2	Jovem	02	04080202	O							10	10				20		
01 01	01 01	2022/2	3	Prémio Municipal de Arquitetura	02	020217	O			R342	01/2022	12/2028		23 604	23 604				63 604		
01 01	01 01	2022/2	4	Círculo da Arquitetura	02	020217	O			R342	01/2022	12/2028		20 000	20 000				40 000		
01 01	01 01	2022/2		Ilustração 3D e elementos gráficos de estudos urbanísticos e planos	02	020214	O			R301	01/2022	12/2028		45 000	45 000				45 000		
Totais do Programa 01:													213 937	213 937	20 010	20 000					253 947
Tecnologia urbana																					
01 02	01 02	2022/5		Monitorização do território - Higiene urbana																	
01 02	01 02	2022/5	2	Gestão Inteligente de Resíduos - Serviços	02	020220	O			R424	01/2022	12/2028		10	10				25 010		
01 02	01 02	2022/5	3	Gestão Inteligente de Limpeza Urbana	02	020208	O			R425	01/2022	12/2028		129 200	129 200				839 200		
01 02	01 02	2022/7		Monitorização do território - Ambiente																	
01 02	01 02	2022/7	1	Gestão Inteligente nos cursos de água - Monitorização dos sistemas de alerta	02	020225	O			R427	01/2022	12/2028		10	10				10		
01 02	01 02	2022/7	2	Gestão Inteligente de Regas	02	020220	O			R423	01/2022	12/2028		50 000	50 000				50 000		
01 02	01 02	2022/8		Dados Espaciais e Informação Geográfica																	
01 02	01 02	2022/8	1	Reestruturar/Gerir a Infraestrutura de Dados Espaciais (IDE)	02	020225	O			R310	01/2022	12/2028		134 842	134 842				323 842		
01 02	01 02	2022/8	2	Atualização da Informação Geográfica Municipal	02	020225	O			R310	01/2022	12/2028		99 899	99 899				99 899		
01 02	01 02	2022/9		Infraestruturas digitais para uma melhor gestão da cidade																	
01 02	01 02	2022/9	1	Serviços Especializados no âmbito dos projectos das Infraestruturas digitais para a cidade	02	020220	O			R241	01/2022	12/2028		195 700	195 700				455 700		
01 02	01 02	2022/9	4	Aluguer de Plataformas ou Ferramentas Aplicacionais no âmbito das Infraestruturas digitais para a cidade	02	020205	O			R241	01/2022	12/2028		10	10				10		
Totais do Programa 02:													609 671	609 671	386 000	337 500	150 000	150 000	150 000		1 793 171

Orçamento Inicial - Atividades mais Relevantes do ano 2024

(valores em euros)

Obj./Prog.	Projeto	Ano / N.º Ação	Designação	Código Classificação Orçamental	Forma de Realiz.	Fonte Financiamento (%)				Resp.	Datas (Mês/Ano)		Fases de Exec.	Realizado (a)	Despesas					Total previsto (j) = (a)+(b)+(e)+(f)+(g)+(h)+(i)+(l)		
						RP	RG	UE	EM		Início	Fim			2024		2025 (e)	2026 (f)	2027 (g)		2028 (h)	2029 e seg. (i)
															Total (b)= (c)+(d)	Financiam. definido (c)						
Território inteligente e ordenamento urbano sustentável																						
01	03		Requalificação Urbana																			
01	03	2022/10	Operação de Reabilitação Urbana em Áreas Consolidadas a Regenerar	02	020220	O				R342	01/2022	12/2028		19 816	19 816					19 816		
01	03	2022/10	Trabalhos Especializados							R342	01/2022	12/2028		4 359	4 359					4 359		
01	03	2022/10	Reabilitação urbana em áreas a regenerar - Estudos e Projetos	02	020214	O																
01	03	2022/11	Operação de Reabilitação Urbana em Áreas Consolidadas a Regenerar																			
01	03	2022/11	Ações de Dinamização dos Centros Históricos	02	040701	O				R342	01/2022	12/2028		10	10					10		
01	03	2022/11	Aquisição de bens destinados a áreas a requalificar e a regenerar	02	020121	O				R342	01/2022	12/2028		2 500	2 500					2 500		
01	03	2022/12	Património Religioso																			
01	03	2022/12	Apoio de meios técnicos e financeiros - Correntes - Património Religioso	02	040701	O				R341	01/2022	12/2028		10	10					10		
01	03	2022/13	Património Cultural, Social e Desportivo																			
01	03	2022/13	Apoio de meios técnicos e financeiros - Correntes - Património cultural, social e desportivo	02	040701	O				R341	01/2022	12/2028		4 000	4 000					2 765		
01	03	2022/13	Apoio financeiro a entidades diversas	02	040701	O				R422	01/2022	12/2028		31 800	31 800					31 800		
01	03	2022/13	Trabalhos diversos especializados	02	020220	O				R341	01/2022	12/2028		6 088	6 088					10 000		
01	03	2022/13	Estudos e pareceres diversos	02	020214	O				R341	01/2022	12/2028		31 631	31 631					10 000		
01	03	2022/14	Requalificação Urbana para Ambiente																			
01	03	2022/14	Novas Instalações do Instituto Zófilo - Projeto	02	020214	O				R341	01/2022	12/2028		7 749	7 749					7 749		
01	03	2022/15	Requalificação Urbana para a Ação Social e Saúde																			
01	03	2022/15	Unidade Residencial e Centro de Atividades Ocupacionais - CERCIO Oeiras - Projeto	02	020214	O				R341	01/2022	12/2028		3 522	3 522					3 522		
01	03	2022/16	Requalificação Urbana para a Educação																			
01	03	2022/16	EB1 Sofia de Carvalho - adaptação a creche e Jardim de infância SCMO - Projeto	02	020214	O				R341	01/2022	12/2028		11 291	11 291					11 291		
01	03	2022/18	Requalificações Urbanas Diversas																			
01	03	2022/18	Planos complementares e assessorias	02	020214	O				R412	01/2022	12/2028		139 647	139 647					30 000		
Totais do Programa 03:														262 423	262 423			133 346	62 500	2 500	460 769	
01	04		Edificação Municipal																			
01	04	2022/29	Requalificação do Edifício Público																			

Orçamento Inicial - Atividades mais Relevantes do ano 2024

(valores em euros)

Obj./Prog.	Projeto Ano / N.º Ação	Designação	Código Classificação Orçamental	Forma de Realiz.	Fonte Financiamento (%)			Resp.	Datas (Mês/Ano)		Fases de Exec.	Realizado (a)	Despesas					Total previsto (j) = (a)+(b)+(e)+(f)+(g)+(h)+(i)					
					RP	RG	UE		EM	Início			Fim	2024		Anos seguintes							
														Total (b)=(c)+(d)	Financiam. definido (c)	Financiam. não definido (d)	2025 (e)		2026 (f)	2027 (g)	2028 (h)	2029 e seg. (i)	
01		Território inteligente e ordenamento urbano sustentável																					
01 04		Edificação Municipal																					
01 04	2022/29 5	Estudos, peritagem e assessorias técnicas para a Gestão Urbanística	02 020214	O				R330	01/2022	12/2028		20 000	20 000	20 000						20 000			
		Totais do Programa 04:											20 000	20 000								20 000	
01 05		Beneficiação e manutenção de equipamentos e infraestr.																					
01 05	2022/33	Outros Equipamentos e Infraestruturas Públicas																					
01 05	2022/33 1	Manutenção - Aquisição de bens	02 020121	O				R413	01/2022	12/2028		178 410	178 410	170 000							518 410		
01 05	2022/33 2	Manutenção de equipamentos e instalações	02 020203	O				R413	01/2022	12/2028		1 501 543	1 501 543	841 000	600 000							2 942 543	
01 05	2022/33 4	Aquisição de Serviços especializados	02 020220	O				R413	01/2022	12/2028		254 803	254 803	237 000	237 000							728 803	
01 05	2022/33 6	Logística interna - Aquisição de serviços diversos	02 020225	O				R417	01/2022	12/2028		12 402	12 402	12 300	8 199							32 901	
01 05	2022/33 7	Logística - Locação de equipamentos	02 020208	O				R417	01/2022	12/2028		60 475	60 475	50 226	18 450							129 151	
01 05	2022/33 8	Empreitadas para pequenas obras de conservação e reparação	02 020203	O				R417	01/2022	12/2028		1 042 218	1 042 218	575 731	366 891							1 984 840	
01 05	2022/33 9	Aquisição de serviços para pequenas obras de conservação e reparação	02 020203	O				R417	01/2022	12/2028		452 800	452 800	424 350	199 875							1 077 025	
01 05	2022/33 10	Aquisição de bens diversos de suporte às pequenas obras de conservação e reparação	02 020121	O				R417	01/2022	12/2028		332 305	332 305	223 147	55 350							610 802	
01 05	2022/33 11	Estudos, pareceres, projectos e consultoria	02 020214	O				R413	01/2022	12/2028		6 255	6 255	6 255								6 255	
01 05	2022/33 12	Logística - Locação de equipamentos	02 020208	O				R413	01/2022	12/2028		24 600	24 600	24 600								24 600	
		Totais do Programa 05:											3 865 811	3 865 811	2 533 754	1 655 765							8 055 330
02		Ambiente e Alterações Climáticas																					
02 01		Estratégia Municipal para a adaptação às Alterações Cli																					
02 01	2022/34	Planeamento estratégico																					
02 01	2022/34 1	Estudos e Consultoria	02 020214	O				R310	01/2022	12/2028		37 000	37 000									37 000	
02 01	2022/34 2	Aquisição de serviços técnico/ científicos	02 020225	O				R310	01/2022	12/2028		25 200	25 200									25 200	
02 01	2022/34 3	Aquisição de serviços	02 020225	O				R310	01/2022	12/2028		20 000	20 000	13 000	5 000							38 000	
		Totais do Programa 01:											82 200	82 200	13 000	5 000							100 200
02 02		Eficiência Energética																					
02 02	2022/35	Gestão da Iluminação pública (IP)																					
02 02	2022/35 1	Substituição de consumíveis e serviços de ligações	02 020225	O				R416	01/2022	12/2028		30 000	30 000	30 000								60 000	

Totais do Objetivo 01: 0 4 971 842 4 971 842 0 3 083 110 2 075 765 152 500 150 000 150 000 10 583 217

Totais do Objetivo 05: 3 865 811 3 865 811 2 533 754 1 655 765

Totais do Programa 01: 82 200 82 200 13 000 5 000

Totais do Programa 05: 30 000 30 000 30 000

Orçamento Inicial - Atividades mais Relevantes do ano 2024

(valores em euros)

Obj./Prog.	Projeto	Designação	Código Classificação Orçamental	Forma de Realiz.	Fonte Financiamento (%)				Resp.	Datas (Mês/Ano)		Fases de Exec.	Realizado (a)	Despesas					Total previsto (j) = (a)+(b)+(c)+(d)+(e)+(f)+(g)+(h)+(i)
					RP	RG	UE	EM		Início	Fim			Anos seguintes					
														2024					
Atno / N.º Ação													2024						
													(b)=-(c)+(d)	2025 (e)	2026 (f)	2027 (g)	2028 (h)	2029 e seg. (i)	
02		Ambiente e Alterações Climáticas																	
02 02		Eficiência Energética																	
02 02	2022/35 4	Estudo para promoção de eficiência energética e produção de energia renovável	02 020214	O					R301	01/2022	12/2028								10
02 02	2022/35 5	Iluminação Pública - Consumos	02 020225	O					R416	01/2022	12/2028		2 100 000	2 100 000	2 000 000	2 000 000	2 000 000	2 000 000	11 885 493
													2 130 010	2 130 010	2 000 000	2 000 000	2 000 000	2 000 000	11 945 503
02 03		Concelho Limpo																	
02 03	2022/36	Higiene Urbana																	
02 03	2022/36 1	Assegurar a execução de serviços de varredura	02 020225	O					R425	01/2022	12/2028		1 436 400	1 400 000	1 400 000	1 500 000	1 500 000	1 500 000	7 236 400
02 03	2022/36 2	Intervenção mecânica na erradicação de infestantes	02 020225	O					R425	01/2022	12/2028		597 840	597 840	700 000	700 000	700 000	700 000	3 295 680
02 03	2022/36 3	Prestação de serviços de apoio	02 020225	O					R425	01/2022	12/2028		5 000	10 000	10 000	10 000	10 000	10 000	45 000
02 03	2022/36 5	Aluguer de Equipamento de Apoio à Limpeza Urbana	02 020208	O					R425	01/2022	12/2028		8 630	8 000	8 000	8 000	8 000	8 000	32 630
02 03	2022/36 6	Serviços de Limpeza e Recolha	02 020225	O					R424	01/2022	12/2028		80 336	80 336	80 336	80 336	80 336	80 336	82 836
02 03	2022/36 7	Aquisição de produtos de limpeza e higienização - DAQV	02 020121	O					R420	01/2022	12/2028		50 000	50 000	50 000	50 000	50 000	50 000	50 000
02 03	2022/36 8	Adquirir sacos de plástico - DAQV	02 020121	O					R420	01/2022	12/2028		320 000	320 000	320 000	320 000	320 000	320 000	505 000
02 03	2022/36 9	Controlo biológico de pragas urbanas	02 020225	O					R422	01/2022	12/2028		40 000	40 000	38 967	38 967	38 967	38 967	118 967
02 03	2022/37	Resíduos Urbanos																	
02 03	2022/37 2	Recolha de resíduos Urbanos e Especiais	02 020225	O					R424	01/2022	12/2028		1 028 250	1 028 250	296 000	95 000	15 000	15 000	2 369 388
02 03	2022/37 3	Higienização de Equipamentos de deposição	02 020225	O					R424	01/2022	12/2028		1 034 480	1 034 480	418 000	418 000	418 000	418 000	2 270 480
02 03	2022/37 4	Aquisição de acessórios e consumíveis para manutenção dos equipamentos de deposição de resíduos	02 020114	O					R424	01/2022	12/2028		16 400	16 400	20 000	20 000	20 000	20 000	82 550
02 03	2022/37 5	Pagamento da TGR	02 0602010101	O					R424	01/2022	12/2028		1 402 280	1 491 782	1 491 782	1 491 782	9 092 726	16 462 134	
02 03	2022/37 6	Destino final dos RU produzidos no MO	02 020225	O					R424	01/2022	12/2028		3 569 700	3 265 200	3 265 200	3 265 200	53 134 405	69 764 905	
02 03	2022/37 9	Aquisição de Serviços de manutenção e reparação em viaturas RSU	02 020203	O					R426	01/2022	12/2028		684 560	684 560	503 010	174 660	174 660	1 996 740	
02 03	2022/37 11	Aquisição de peças para manutenção e reparação em viaturas RSU	02 020112	O					R426	01/2022	12/2028		376 700	376 700	192 150	18 450	18 450	944 000	
02 03	2022/37 14	Adquirir serviço de manutenção de Caixas Ampliroll	02 020225	O					R426	01/2022	12/2028		24 600	24 600	24 600	24 600	24 600	49 200	
02 03	2022/37 16	Outros trabalhos especializados	02 020220	O					R426	01/2022	12/2028		10	10	10	10	10	10	
02 03	2022/38	Gestão do espaço urbano																	
02 03	2022/38 1	Outros trabalhos especializados	02 020220	O					R420	01/2022	12/2028		12 500	12 500	12 500	12 500	12 500	12 500	

Orçamento Inicial - Atividades mais Relevantes do ano 2024

Obj./Prog.	Projeto	Designação	Código Classificação Orçamental	Forma de Realiz.	Fonte Financiamento (%)				Resp.	Datas (Mês/Ano)		Fases de Exec.	Realizado (a)	Despesas					Total previsto (j) = (a)+(b)+(e)+(f)+(g)+(h)+(i)		
					RP	RG	UE	EM		Início	Fim			Anos seguintes							
														2024		2025	2026	2027		2028	2029 e seg.
Projeto	Ano / N.º Ação												(b)=(c)+(d)	(c)	(d)	(e)	(f)	(g)	(h)	(i)	
02 Ambiente e Alterações Climáticas																					
02 03	Concelho Limpo																				
02 03	2022/38 2	Aquisição de material diverso	02 020121	O					R420	01/2022	12/2028		5 000	5 000						5 000	
Totais do Programa 03:														10 692 686	10 692 686	9 745 420	8 343 109	7 283 092	7 016 982	62 242 131	105 323 420
02 04	Sensibilização Ambiental																				
02 04	2022/39	Promover o Desenvolvimento Sustentável		O					R427	01/2022	12/2028		22 000	22 000						22 000	
02 04	2022/39 1	Análises à qualidade das águas	02 020220	O																	
02 04	2022/40	Promoção e Sensibilização Ambiental		O																	
02 04	2022/40 2	Adquirir bens de promoção ambiental	02 020121	O					R427	01/2022	12/2028		253 625	253 625						253 625	
02 04	2022/40 3	Projeto Jovens em Movimento, Bairro Feliz, Praias, Ribeiras e Hortas Urbanas - Aquisição de ferramentas	02 020117	O					R427	01/2022	12/2028		14 000	14 000						14 000	
02 04	2022/40 4	Aquisição de Serviços de promoção, sensibilização e gestão ambiental	02 020225	O					R427	01/2022	12/2028		457 655	457 655						457 655	
02 04	2022/40 5	Promover os projetos Jovens em Movimento, Bairro Feliz e Rota da Sensibilização Ambiental - Eco-conselheiros	02 04080202	O					R427	01/2022	12/2028		260 000	260 000						260 000	
02 04	2022/40 6	Aquisição de materiais de promoção ambiental	02 020217	O					R427	01/2022	12/2028		2 000	2 000						2 000	
02 04	2022/40 7	Mercados Biológicos	02 020225	O					R420	01/2022	12/2028		10	10						10	
Totais do Programa 04:														1 009 290	1 009 290	260 300	260 300	160 000	1 689 890		
02 05	Cidade Verde Sustentável																				
02 05	2022/41	Plano Estratégico para o Desenvolvimento Sustentável		O					R320	01/2022	12/2028		30 000	30 000						30 000	
02 05	2022/41 1	Assessoria Técnica Especializada à Gestão Territorial	02 020220	O																	
02 05	2022/41 2	Centro de Interpretação General Gomes Freire de Andrade - Projeto de Execução	02 020214	O					R320	01/2022	12/2028		10	10						10	
02 05	2022/41 3	Projetos de elevado referencial urbano	02 020214	O					R320	01/2022	12/2028		29 000	29 000						29 000	
02 05	2022/41 4	Revisão do PDM	02 020214	O					R320	01/2022	12/2028		1 000	1 000						1 000	
02 05	2022/41 6	Assessoria técnica ao Desenvolvimento Territorial Estratégico	02 020220	O					R321	01/2022	12/2028		99 225	99 225						99 225	
02 05	2022/41 8	Assessoria técnica ao Desenvolvimento Territorial Estratégico	02 020214	O					R301	01/2022	12/2028		36 802	36 802						36 802	
02 05	2022/41 9	Desenvolvimento Sustentável - Plano Estratégico	02 020225	O					R301	01/2022	12/2028		3 000	3 000						3 000	
02 05	2022/41 11	Espaços Verdes	02 020220	O					R301	01/2022	12/2028		10	10						10	
02 05	2022/42 1	Serviços de Manutenção de espaços verdes	02 020203	O					R423	01/2022	12/2028		8 266 645	8 266 645						8 266 645	
Totais do Programa 05:														4 318 000	2 961 000	15 545 645					

Orçamento Inicial - Atividades mais Relevantes do ano 2024

(valores em euros)

Obj./Prog.	Projeto	Ano / N.º Ação	Designação	Código Classificação Orçamental	Forma de Realiz.	Fonte Financiamento (%)				Resp.	Datas (Mês/Ano)		Fases de Exec.	Realizado (a)	Despesas					Total previsto (j) = (a)+(b)+(e)+(f)+(g)+(h)+(i)			
						RP	RG	UE	EM		Início	Fim			2024		Anos seguintes						
															Financiam. definido (c)	Financiam. não definido (d)	2025 (e)	2026 (f)	2027 (g)		2028 (h)	2029 e seg. (i)	
02			Ambiente e Alterações Climáticas																				
02 05			Cidade Verde Sustentável																				
02 05	2022/42	2	Materiais diversos para construção e requalificação de espaços verdes e viveiros municipais	02 020121	O					R423	01/2022	12/2028		248 900	248 900								248 900
02 05	2022/42	4	Instalação e a manutenção de infraestruturas de suporte à rega	02 020203	O					R423	01/2022	12/2028		10	10								10
02 05	2022/42	5	Renovação e manutenção do Património Arbóreo	02 020203	O					R423	01/2022	12/2028		765 000	765 000	506 610	172 200						1 443 810
02 05	2022/42	6	Assegurar a manutenção dos espaços naturais da Quinta de Recreio Marquês de Pombal	02 020225	O					R427	01/2022	12/2028		154 985	154 985	144 000							298 985
02 05	2022/42	7	HUB de Valorização dos Resíduos Verdes	02 020225	O					R423	01/2022	12/2028		10	10								10
02 05	2022/42	10	Apoio financeiro a entidades externas	02 040701	O					R423	01/2022	12/2028		16 160	16 160								16 160
02 05	2022/44		Plano Estratégico das Linhas de Água (PELACO)																				
02 05	2022/44	1	Serviço de limpeza, desassoreamento e monitorização das linhas de água	02 020225	O					R427	01/2022	12/2028		790 000	790 000	790 000	500 000						2 080 000
02 05	2022/45		Recursos Hídricos Naturais																				
02 05	2022/45	1	Realização de estudos no âmbito dos recursos hídricos	02 020214	O					R427	01/2022	12/2028		10	10								10
02 05	2022/46		Biodiversidade e Agricultura Urbana																				
02 05	2022/46	1	Implementação da Estratégia para a Biodiversidade	02 020214	O					R427	01/2022	12/2028		12 550	12 550	280 550	277 000						570 100
02 05	2022/46	2	Produção de Mel	02 020101	O					R427	01/2022	12/2028		10	10								10
			Totais do Programa 05:											10 453 327	10 453 327	6 039 160	3 910 200						20 402 687
02 06			Parques urbanos																				
02 06	2022/47		Parques de lazer e fruição																				
02 06	2022/47	3	Manutenção de EJR, EFO e outros parques	02 020203	O					R413	01/2022	12/2028		340 895	340 895	457 560	457 560	457 560					1 713 575
			Totais do Programa 06:											340 895	340 895	457 560	457 560	457 560					1 713 575
			Totais do Objetivo 02:											0	24 708 408	24 708 408	0	20 330 933	14 976 169	9 900 652	9 016 982	62 242 131	141 175 275
03			Mobilidade urbana, sustentável e multivalente																				
03 01			Planeamento de acessibilidades e mobilidade																				
03 01	2022/51		Estudos e Planos de Mobilidade																				
03 01	2022/51	7	Planeamento de rede de transportes	02 020214	O					R323	01/2022	12/2028		30 000	30 000	30 000							30 000
			Totais do Programa 01:											30 000	30 000								30 000

Orçamento Inicial - Atividades mais Relevantes do ano 2024

(valores em euros)

Obj./Prog.	Projeto	Ano / N.º Ação	Designação	Código Classificação Orçamental	Forma de Realiz.	Fonte Financiamento (%)				Resp.	Datas (Mês/Ano)		Fases de Exec.	Realizado (a)	Despesas					Total previsto (j) = (a)+(b)+(e)+(f)+(g)+(h)+(i)		
						RP	RG	UE	EM		Início	Fim			2024		Anos seguintes					
															Realiz.	Financiam. não definido (c)	2025 (e)	2026 (f)	2027 (g)		2028 (h)	2029 e seg. (i)
04			Mais e melhor habitação																			
04 02			Programas de Habitação Municipal																			
04 02	2022/60 20		NPH10 - Talaióde	02 020214	O				R431	01/2022	12/2028		10	10								10
04 02	2022/60 20/1		NPH10 - Talaióde - Estudos e Pareceres	02 020214	O				R431	01/2022	12/2028		10	10								10
04 02	2022/60 21		NPH11 - S. Marçal II	02 020214	O				R431	01/2022	12/2028		100	100								100
04 02	2022/60 21/1		NPH11 - S. Marçal II - Estudos e Pareceres	02 020214	O				R431	01/2022	12/2028		100	100								100
04 02	2022/60 22		NPH12 - Terra do Moimho	02 020214	O				R431	01/2022	12/2028		10	10								10
04 02	2022/60 22/1		NPH12 - Terra do Moimho - Estudos e Pareceres	02 020214	O				R431	01/2022	12/2028		100	100								100
04 02	2022/60 23		NPH14 - Rossio de Porto Salvo	02 020214	O				R431	01/2022	12/2028		1 000	1 000								3 000
04 02	2022/60 23/1		NPH14 - Rossio de Porto Salvo - Estudos e Pareceres	02 020214	O				R432	01/2022	12/2028		500	500								1 500
04 02	2022/60 24		NPH15 - Modulos Politeira	02 020220	O				R432	01/2022	12/2028		500	500								1 500
04 02	2022/60 24/1		NPH15 - Modulos Politeira - Estudos e Pareceres	02 020220	O				R432	01/2022	12/2028		500	500								1 500
04 02	2022/60 25		Bens diversos no âmbito da Equipa Local de Intervenção Social (ELIS)	02 020220	O				R342	01/2022	12/2028		17 903	17 903								25 403
04 02	2022/60 26		Serviços diversos no âmbito da Equipa Local de Intervenção Social (ELIS)	02 020220	O				R342	01/2022	12/2028		17 903	17 903								25 403
04 02	2022/61		Programa de Habitação Jovem e de Alojamento Temporário	02 020214	O				R342	01/2022	12/2028		17 903	17 903								25 403
04 02	2022/61 3		Programa de Habitação Jovem e de Alojamento Temporário - Estudos e Projetos	02 020214	O				R342	01/2022	12/2028		17 903	17 903								25 403
Totais do Programa 02:													271 007	271 007	245 469	242 000	235 000	232 500	1 225 976			
04 03			Recuperação do Parque Habitacional Municipal																			
04 03	2022/62		Plano de Requalificação dos Bairros Municipais - PRBM - Edifícios e Zonas Comuns	02 020214	O				R431	01/2022	12/2028		10	10								10
04 03	2022/62 1		PRBM - Edifícios - Estudos e Pareceres	02 020214	O				R431	01/2022	12/2028		10	10								10
04 03	2022/62 5		PRBM - Edifícios - Trabalhos Especializados	02 020220	O				R431	01/2022	12/2028		10	10								10
04 03	2022/63		Plano de Requalificação dos Bairros Municipais - PRBM - Habitações	02 020214	O				R431	01/2022	12/2028		10	10								10
04 03	2022/63 1		PRBM - Habitações - Estudos e Pareceres	02 020214	O				R431	01/2022	12/2028		10	10								10
04 03	2022/63 5		PRBM - Habitações - Trabalhos Especializados	02 020220	O				R431	01/2022	12/2028		10	10								10
04 03	2022/64		Plano de Requalificação dos Bairros Municipais - PRBM - Espaço Público	02 020214	O				R431	01/2022	12/2028		10	10								10
04 03	2022/64 1		PRBM - Espaço Público - Estudos e Pareceres	02 020214	O				R431	01/2022	12/2028		10	10								10
04 03	2022/64 5		PRBM - Espaço Público - Trabalhos Especializados	02 020220	O				R431	01/2022	12/2028		10	10								10
04 03	2022/64 6		PRBM - Espaço Público - São Marçal	02 020220	O				R431	01/2022	12/2028		10	10								10

Orçamento Inicial - Atividades mais Relevantes do ano 2024

(valores em euros)

Obj./Prog.	Projeto	Ano / N.º Ação	Designação	Código Classificação Orçamental	Forma de Realiz.	Fonte Financiamento (%)				Resp.	Datas (Mês/Ano)		Fases de Exec.	Realizado (a)	Despesas					Total previsto (j) = (a)+(b)+(e)+(f)+(g)+(h)+(i)+(l)				
						RP	RG	UE	EM		Início	Fim			2024		Anos seguintes							
															Financiam. definido (c)	Financiam. não definido (d)	2025 (e)	2026 (f)	2027 (g)		2028 (h)	2029 e seg. (i)		
04 Mais e melhor habitação																								
04 03	03		Recuperação do Parque Habitacional Municipal																					
04 03	2022/64	6/1	PRBM - São Marçal - Estudos e Pareceres	02 020214	O				R431	01/2022	12/2028		10	10				10						
04 03	2022/64	7	PRBM - Pátio dos Cavaleiros																					
04 03	2022/64	7/1	PRBM - Pátio dos Cavaleiros - Estudos e Pareceres	02 020214	O				R431	01/2022	12/2028		10	10				10						
04 03	2022/64	8	PRBM - Navegadores																					
04 03	2022/64	8/1	PRBM - Navegadores - Estudos e Pareceres	02 020214	O				R431	01/2022	12/2028		10	10				10						
04 03	2022/65		Manutenção de fogos e Equipamentos Municipais																					
04 03	2022/65	1	Manutenção de fogos - Trabalhos Especializados	02 020220	O				R431	01/2022	12/2028		85 000	85 000				85 000						
04 03	2022/65	4	Equipamentos - Trabalhos Especializados	02 020220	O				R431	01/2022	12/2028		5 000	5 000				5 000						
04 03	2022/65	5	Equipamentos - Estudos e Pareceres	02 020214	O				R431	01/2022	12/2028		5 000	5 000				5 000						
Totais do Programa 03:															95 090	95 090	95 000	95 000	85 000	85 000	340 000			
Totais do Objetivo 04:															0	750 107	750 107	0	412 489	409 020	320 020	292 520	0	2 124 156
05			Desenvolvimento Económico																					
05 01	01		Captção e Atração de Investimento																					
05 01	2022/66		Promoção do Empreendedorismo e Investimento																					
05 01	2022/66	1	Apoio aos empresários e investidores	02 040701	O				R112	01/2022	12/2028		14 400	14 400				14 400						
05 01	2022/66	2	Programas de Empreendedorismo	02 020220	O				R112	01/2022	12/2028		65 000	65 000				65 000						
05 01	2022/66	3	Aquisição de Serviços ou Estudos e Consultorias	02 020214	O				R112	01/2022	12/2028		150 000	150 000				150 000						
05 01	2022/66	4	Promoção do Comércio Local	02 040102	O				R112	01/2022	12/2028		15 000	15 000				15 000						
05 01	2022/67		Atração e Captação de Empresas / Capital																					
05 01	2022/67	1	Estabelecer parcerias para estratégia de atração	02 040102	O				R112	01/2022	12/2028		5 000	5 000				5 000						
Totais do Programa 01:															249 400	249 400	249 400	0	412 489	409 020	320 020	292 520	0	2 124 156
05 02	02		Internacionalização e cooperação																					
05 02	2022/68		Cooperação Nacional e Internacional																					
05 02	2022/68	2	Cooperação Descentralizada - Geminações - Corrente	02 040903	O				R112	01/2022	12/2028		10 000	10 000				10 000						
05 02	2022/68	3	Ações Protocolares Com Entidades Externas	02 020225	O				R112	01/2022	12/2028		7 500	7 500				7 500						
05 02	2022/68	4	Reforçar Geminações	02 020225	O				R112	01/2022	12/2028		5 000	5 000				5 000						
05 02	2022/68	5	Apoio a municípios afetados por catástrofes	02 040701	O				R104	01/2022	12/2028		10	10				10						
Totais do Programa 02:															249 400	249 400	249 400	0	412 489	409 020	320 020	292 520	0	2 124 156

Orçamento Inicial - Atividades mais Relevantes do ano 2024

Obj./Prog.	Projeto	Designação	Código Classificação Orçamental	Forma de Realiz.	Fonte Financiamento (%)				Resp.	Datas (Mês/Ano)		Fases de Exec.	Realizado (a)	Despesas					Total previsto (j) = (a)+(b)+(e)+(f)+(g)+(h)+(i)				
					RP	RG	UE	EM		Início	Fim			Anos seguintes									
														2024		2025	2026	2027		2028	2029 e seg.		
Projeto	Ativo / Nº Ação												Total	2024	2025	2026	2027	2028	2029 e seg.				
													(b)=(c)+(d)	(c)	(e)	(f)	(g)	(h)	(i)				
06		Concelho Seguro																					
06 02		Reforço do sentimento de segurança																					
06 02	2022/79 2	Servios de reparação / manutenção	02 020225	O					R130	01/2022	12/2028		30 000	30 000	30 000	30 000				90 000			
													273 824	273 824	283 350	267 235	85 273			909 682			
													Totais do Programa 02:										
													Totais do Objetivo 06:	0	1 953 294	1 953 294	0	3 258 360	3 242 245	3 060 283	0	0	11 514 182
07		Lider na Educação																					
07 01		Rede Educativa e Equipamentos Escolares																					
07 01	2022/80	Partilha Pedagógica e Formação Profissional																					
07 01	2022/80 1	Encontros educativos do concelho de Oeiras	02 020225	O					R531	01/2022	12/2028		10 000	10 000							10 000		
07 01	2022/80 2	Programas educativos desenvolvidos em Oeiras - Divulgação	02 020217	O					R530	01/2022	12/2028		5 000	5 000							5 000		
07 01	2022/80 3	Implementação do Programa de Educação Ambiental	02 020225	O					R427	01/2022	12/2028		25 000	25 000	26 000	26 000	26 000				103 000		
07 01	2022/80 4	Hortas nas Escolas	02 020225	O					R427	01/2022	12/2028		10	10							10		
07 01	2022/81	Apio Financeiro ao Funcionamento das Escolas																					
07 01	2022/81 2	Funcionamento das escolas, entidades e serviços educativos	02 040701	O					R530	01/2022	12/2028		40 000	40 000							40 000		
07 01	2022/81 3	Ações no âmbito da educação nas escolas, entidades e serviços educativos	02 020225	O					R530	01/2022	12/2028		10 000	10 000							10 000		
07 01	2022/82	Gestão da Transferência de Competências																					
07 01	2022/82 1	Transferência de Competências - despesas correntes	02 040701	O					R530	01/2022	12/2028		4 471 981	4 471 981	4 998 141	4 998 141					14 468 263		
07 01	2022/83	Documentos Educativos Estratégicos																					
07 01	2022/83 1	Carta Educativa e Plano Educativo Municipal	02 020225	O					R530	01/2022	12/2028		26 000	26 000	14 000						40 000		
07 01	2022/84	Organização e Funcionamento da Rede Escolar e Equipamentos																					
07 01	2022/84 1	Estudos e medidas de autoproteção	02 020214	O					R533	01/2022	12/2028		30 000	30 000	100 000						130 000		
07 01	2022/84 5	Aquisição de material didático	02 020120	O					R531	01/2022	12/2028		10	10							10		
													Totais do Programa 01:	4 618 001	4 618 001	5 138 141	5 024 141	26 000		14 806 283			
07 02		Rede Escolar																					
07 02	2022/85	Melhoria dos Serviços em Refeitórios Escolares																					
07 02	2022/85 1	Adquirir palamenta	02 020117	O					R534	01/2022	12/2028		20 000	20 000							20 000		
07 02	2022/85 2	Refeitórios escolares - Serviços de consultoria	02 020214	O					R534	01/2022	12/2028		12 000	12 000	12 000						24 000		
07 02	2022/85 3	Refeitórios escolares EB1 - Concessão de serviços de refeições	02 020225	O					R534	01/2022	12/2028		2 810 000	2 810 000	1 721 000						4 531 000		

Orçamento Inicial - Atividades mais Relevantes do ano 2024

Obj. Prog.	Projeto Ano / N.º Ação	Designação	Código Classificação Orçamental	Forma de Realiz.	Fonte Financiamento (%)					Resp.	Datas (Mês/Ano)		Fases de Exec.	Realizado (a)	Despesas					Total previsto (j) = (a)+(b)+(e)+(f)+(g)+(h)+(i)			
					RP	RG	UE	EM	Início		Fim	Total (b)=(c)+(d)			2024 Financiam. definido (c)	Financiam. não definido (d)	Anos seguintes						
																	2025 (e)	2026 (f)	2027 (g)		2028 (h)	2029 e seg. (i)	
07		Lider na Educação																					
07 03		Oportunidades Educativas Iguais para Todos																					
07 03	2022/92	Combate ao Insucesso Escolar																				20 000	
07 03	2022/92 1	Formação contínua de professores	02	040701	O					R531	01/2022	12/2028		20 000	20 000								20 000
07 03	2022/92 2	Atribuir Bolsas de Mérito a docentes com projetos de sucesso educativo	02	04080202	O					R531	01/2022	12/2028		29 000	29 000	32 000	33 000						94 000
07 03	2022/92 3	Escolas de Excelência - Consultoria	02	020214	O					R531	01/2022	12/2028		18 000	18 000	18 000							36 000
07 03	2022/92 4	Trabalho pedagógico nas Escolas - Apoio	02	040701	O					R531	01/2022	12/2028		385 000	385 000	588 000							973 000
07 03	2022/92 5	Trabalho pedagógico nas Escolas - Aquisição de serviços	02	020220	O					R531	01/2022	12/2028		105 000	105 000	285 000							390 000
07 03	2022/92 6	Projetos Estruturantes - Aquisição de Serviços	02	020225	O					R532	01/2022	12/2028		330 000	330 000	330 000	181 000						841 000
07 03	2022/92 12	Ações de capacitação promotoras da articulação entre educação formal e não formal	02	020215	O					R532	01/2022	12/2028		5 000	5 000								5 000
07 03	2022/92 13	Atribuição de Bolsas de Estudo e de Mérito	02	04080202	O					R534	01/2022	12/2028		1 500 000	1 500 000	1 500 000							3 000 000
										Totais do Programa 03:				3 057 500	3 057 500	3 133 500	214 000						6 405 000
07 04		Plano de Inovação e Tecnologia das Escolas																					
07 04	2022/93	Plano de Inovação e Tecnologia das Escolas																					
07 04	2022/93 1	Serviços Especializados no âmbito da Digitalização das Escolas e Inovação no Ensino	02	020220	O					R241	01/2022	12/2028		150 000	150 000	115 000							265 000
07 04	2022/93 4	Serviços Especializados de Suporte aos Sistemas de Informação da Educação	02	020220	O					R242	01/2022	12/2028		391 000	391 000	401 000	160 000						952 000
07 04	2022/93 5	Aluguer de Plataformas ou Ferramentas Aplicacionais de Suporte aos Sistemas de Informação da Educação	02	020205	O					R242	01/2022	12/2028		67 000	67 000								67 000
07 04	2022/93 6	Aluguer de Plataformas ou Ferramentas Aplicacionais de Suporte aos Sistemas de Informação da Educação	02	020205	O					R241	01/2022	12/2028		10	10								10
07 04	2022/94	Aplicacionais no âmbito da Digitalização das Escolas e Inovação no Ensino																					
07 04	2022/94	Apoio ao Desenvolvimento de Projetos Inovadores nas Escolas																					
07 04	2022/94 2	Projeto Mochila Leve - Subsídios - Corrente - Material didático	02	040701	O					R532	01/2022	12/2028		10 000	10 000								10 000
07 04	2022/94 3	Projeto Mochila Leve - Formação de Professores - Aquisição de serviços	02	020215	O					R532	01/2022	12/2028		19 000	19 000	5 000							24 000
07 04	2022/94 4	Atividades de enriquecimento curricular	02	040701	O					R531	01/2022	12/2028		285 000	285 000								285 000
07 04	2022/94 5	Projeto Mochila Leve - Monitorização - Aquisição de serviços	02	020225	O					R532	01/2022	12/2028		14 700	14 700								14 700
										Totais do Programa 04:				936 710	936 710	521 000	160 000						1 617 710
										Totais do Objetoivo 07:				0	15 664 183	15 664 183	0	13 263 821	6 192 141	656 000	0	0	35 776 145

Orçamento Inicial - Atividades mais Relevantes do ano 2024

(valores em euros)

Obj./Prog.	Projeto	Ano / N.º Ação	Designação	Código Classificação Orçamental	Forma de Realiz.	Fonte Financiamento (%)				Resp.	Datas (Mês/Ano)		Fases de Exec.	Realizado (a)	Despesas					Total previsto (j) = (a)+(b)+(e)+(f)+(g)+(h)+(i)						
						RP	RG	UE	EM		Início	Fim			2024		2025 (e)	2026 (f)	2027 (g)		2028 (h)	2029 e seg. (i)				
															Total (b)=(c)+(d)	Financiam. definido (c)							Financiam. não definido (d)			
08			Ciência e Inovação																							
08 01			Ciência e Sociedade																							
08 01	2022/95		Ciência Aberta a Oeiras																					400 000		
08 01	2022/95 1		Ciência Aberta a Oeiras - Transferências correntes	02 040701	O																			400 000		
08 01	2022/95 2		Ciência Aberta a Oeiras - Outros trabalhos especializados	02 020220	O																			30 000		
08 01	2022/95 3		Ciência Aberta a Oeiras - Publicidade, Promoção e Divulgação	02 020217	O																			5 000		
08 01	2022/95 4		Ciência Aberta a Oeiras - Locação de equipamentos técnicos e logísticos	02 020208	O																			10		
08 01	2022/96		Festival Cogito																							
08 01	2022/96 1		Cogito - Outros trabalhos especializados	02 020225	O																			5 000		
08 01	2022/96 2		Cogito - Publicidade, promoção e divulgação	02 020217	O																			5 000		
08 01	2022/96 3		Cogito - Locação de material diverso	02 020208	O																			10		
08 01	2022/96 4		Cogito - Transferências correntes	02 040701	O																			10		
08 01	2022/97		Festival Internacional de Ciência (FICA)																							
08 01	2022/97 1		Transferências correntes	02 040701	O																			340 000		
08 01	2022/97 2		Outros trabalhos especializados	02 020220	O																			20 000		
08 01	2022/97 3		Locação de equipamentos técnicos e logísticos	02 020208	O																			20 000		
													Totais do Programa 01:	825 030	825 030										825 030	
08 02			Ciência, Inovação e Internacionalização																							
08 02	2022/98		Incentivo à investigação e inovação científica																							
08 02	2022/98 1		Ciência e Inovação - Transferências correntes	02 040701	O																			536 199		
08 02	2022/98 2		Ciência e Inovação - Outros trabalhos especializados	02 020220	O																			158 094		
													Totais do Programa 02:	694 293	694 293										694 293	
09			Capital da Cultura e Turismo																							
09 01			Governança da Cultura																							
09 01	2022/100		Projetos Transversais e Envolvimento da Comunidade																							
09 01	2022/100 1		Outros trabalhos especializados	02 020220	O																			1 000		
09 01	2022/100 2		Materiais promocionais e Publicidade	02 020217	O																			80 000		
09 01	2022/100 4		Aluguer de equipamento técnico e logístico	02 020208	O																			1 000		
													Totais do Objetoivo 08:	0	1 519 323	1 519 323	0	0	0	0	0	0	0	0	0	1 519 323

Orçamento Inicial - Atividades mais Relevantes do ano 2024

(valores em euros)

Obj./Prog.	Projeto	Designação	Código Classificação Orçamental	Forma de Realiz.	Fonte Financiamento (%)				Resp.	Datas (Mês/Ano)		Fases de Exec.	Realizado (a)	Despesas					Total previsto (j) = (a)+(b)+(e)+(f)+(g)+(h)+(i)
					RP	RG	UE	EM		Início	Fim			2024		Anos seguintes			
														Total (b)=(c)+(d)	Financiam. definido (c)	Financiam. não definido (d)	2025 (e)	2026 (f)	
09		Capital da Cultura e Turismo																	
09 01		Governança da Cultura																	
09 01	2022/100 6	Assistência técnica de equipamentos	02 020219	O					R510	01/2022	12/2028		1 000	1 000				1 000	
09 01	2022/100 8	Aquisição de consumíveis técnicos - outros bens	02 020121	O					R510	01/2022	12/2028		1 000	1 000				1 000	
09 01	2022/100 9	Parcerias Transferências - Privadas	02 040102	O					R510	01/2022	12/2028		1 000	1 000				1 000	
09 01	2022/100 10	Parcerias Transferências - Instituições	02 040701	O					R510	01/2022	12/2028		1 000	1 000				1 000	
09 01	2022/102	Agentes Culturais																	
09 01	2022/102 1	Agentes Culturais Locais - correntes	02 040701	O					R512	01/2022	12/2028		1 103 000	1 103 000	185 000			1 288 000	
09 01	2022/102 3	Outros Agentes Culturais - correntes	02 040701	O					R512	01/2022	12/2028		204 400	204 400				204 400	
09 01	2022/102 4	Agentes Culturais - Capacitação	02 020220	O					R512	01/2022	12/2028		25 000	25 000				25 000	
09 01	2022/103	Produção Cultural																	
09 01	2022/103 1	Publicidade e divulgação	02 020217	O					R512	01/2022	12/2028		100 000	100 000				100 000	
09 01	2022/103 2	Locação de equipamentos técnicos e logísticos	02 020208	O					R512	01/2022	12/2028		100 000	100 000				100 000	
09 01	2022/103 5	Outros Serviços de Produção e Logística	02 020220	O					R512	01/2022	12/2028		200 000	200 000				200 000	
09 01	2022/103 6	Aquisição de serviços	02 020225	O					R512	01/2022	12/2028		70 000	70 000				70 000	
09 01	2022/103 7	Pequeno Restauro e Manutenção nos Equipamentos culturais	02 020203	O					R512	01/2022	12/2028		15 000	15 000				15 000	
09 01	2022/103 8	Aquisição de Consumíveis técnicos – Outros bens	02 020121	O					R512	01/2022	12/2028		10	10				10	
09 01	2022/103 9	Assistência técnica de equipamentos	02 020219	O					R512	01/2022	12/2028		5 000	5 000				5 000	
09 01	2022/103 10	Sistema de Solidariedade	02 040601	O					R512	01/2022	12/2028		10	10				10	
09 01	2022/105	Aquisição de Obras de Arte - Esculturas																	
09 01	2022/105 3	Pequenos projetos para o Parque dos Poetas	02 020220	O					R104	01/2022	12/2028		10	10				10	
09 01	2022/105 4	Publicações de Informação dos Poetas	02 020217	O					R104	01/2022	12/2028		10	10				10	
09 01	2022/107	Produção Editorial																	
09 01	2022/107 1	Produções Culturais, Periódicas e Não Periódicas	02 020220	O					R513	01/2022	12/2028		24 450	24 450				24 450	
09 01	2022/107 2	Produção de Conteúdos Digitais	02 020220	O					R513	01/2022	12/2028		14 650	14 650				14 650	
09 01	2022/109	Musealização e Centros de Interpretação																	
09 01	2022/109 1	Palácio Marquês de Pombal - Musealização - Outros trabalhos especializados	02 020220	O					R511	01/2022	12/2028		12 500	12 500				12 500	
09 01	2022/109 2	Fábrica da Pólvora - Musealização - Outros trabalhos especializados	02 020220	O					R511	01/2022	12/2028		102 925	102 925				102 925	
09 01	2022/110	Centros Artísticos e de Interpretação																	
09 01	2022/110 3	Bateria do Areiro - Transferências correntes - Instituições sem fins lucrativos	02 040701	O					R511	01/2022	12/2028		10	10				10	

Orçamento Inicial - Atividades mais Relevantes do ano 2024

(valores em euros)

Obj./Prog.	Projeto	Designação	Código Classificação Orçamental	Forma de Realiz.	Fonte Financiamento (%)				Resp.	Datas (Mês/Ano)		Fases de Exec.	Realizado (a)	Despesas					Total previsto (j) = (a)+(b)+(e)+(f)+(g)+(h)+(i)
					RP	RG	UE	EM		Início	Fim			2024		Anos seguintes			
														Total (b)=(c)+(d)	Financiam. definido (c)	Financiam. não definido (d)	2025 (e)	2026 (f)	
09		Capital da Cultura e Turismo																	
09 02		Lingua Portuguesa																	
09 02	2022/127 1	Outros trabalhos especializados	02 020220	0				R513	01/2022	12/2028		49 000	49 000						49 000
09 02	2022/127 2	Publicidade, promoção e divulgação	02 020217	0				R513	01/2022	12/2028		9 800	9 800						9 800
09 02	2022/127 3	Aquisição de serviços	02 020225	0				R513	01/2022	12/2028		20 286	20 286						20 286
09 02	2022/127 4	Transferências correntes - Instituições sem fins lucrativos	02 040701	0				R513	01/2022	12/2028		118 345	118 345						118 345
09 02	2022/128	Fundos Documentais para Bibliotecas Municipais																	
09 02	2022/128 1	Fundos documentais	02 020120	0				R513	01/2022	12/2028		165 424	165 424						165 424
09 02	2022/128 2	Fundos documentais - subscrições	02 020220	0				R513	01/2022	12/2028		24 500	24 500						24 500
09 02	2022/130	Mostra de Artes da Palavra																	
09 02	2022/130 2	Transferências correntes - Instituições sem fins lucrativos	02 040701	0				R513	01/2022	12/2028		196 000	196 000	200 000	200 000	200 000			796 000
09 02	2022/130 3	Transferências correntes - Instituições Privadas	02 040102	0				R513	01/2022	12/2028		147 000	147 000	150 000	150 000	150 000			597 000
09 02	2022/132	Prémio da Poesia de Oeiras (PPO)																	
09 02	2022/132 1	PPO - Transferências - Instituições sem fins lucrativos	02 040701	0				R513	01/2022	12/2028		10	10						10
09 02	2022/132 2	PPO - Transferências - Famílias	02 04080202	0				R513	01/2022	12/2028		24 500	24 500	25 000	25 000	25 000			74 500
09 02	2022/132 3	PPO - Transferências - Privadas	02 040102	0				R513	01/2022	12/2028		10	10						10
09 02	2022/132 4	PPO - Outros trabalhos especializados	02 020220	0				R513	01/2022	12/2028		44 884	44 884	45 800	45 800	45 800			136 484
Totais do Programa 02:													1 020 040	1 020 040	420 800	420 800	350 000	2 211 640	
09 03		Dinamização do Turismo																	
09 03	2022/133	Informação, Comunicação e Promoção																	
09 03	2022/133 1	Materiais promocionais e Publicidade	02 020217	0				R514	01/2022	12/2028		8 500	8 500						8 500
09 03	2022/133 2	Ofertas institucionais	02 020115	0				R514	01/2022	12/2028		10 000	10 000						10 000
09 03	2022/133 4	Notoriedade turística - Visit Oeiras (Publicidade)	02 020217	0				R117	01/2022	12/2028		30 000	30 000						30 000
09 03	2022/134	Produtos Turísticos																	
09 03	2022/134 1	Outros trabalhos especializados	02 020220	0				R514	01/2022	12/2028		9 500	9 500						9 500
09 03	2022/134 2	Apoio de iniciativas a agentes para fins turísticos - Transferências	02 040701	0				R514	01/2022	12/2028		26 020	26 020	26 020	26 020				52 040
09 03	2022/134 3	Apoio de iniciativas a agentes para fins turísticos - Transferências Privadas	02 040102	0				R514	01/2022	12/2028		10	10						10
09 03	2022/135	Turismo Náutico																	
09 03	2022/135 2	Garantir condições para a prática balnear	02 020220	0				R427	01/2022	12/2028		245 636	245 636	225 000	225 000	135 000			830 636

Orçamento Inicial - Atividades mais Relevantes do ano 2024

(valores em euros)

Obj. Prog.	Projeto	Designação	Código Classificação Orçamental	Forma de Realiz.	Fonte Financiamento (%)				Resp.	Datas (Mês/Ano)		Fases de Exec.	Realizado (a)	Despesas					Total previsto (j) = (a)+(b)+(e)+(f)+(g)+(h)+(i)	
					RP	RG	UE	EM		Início	Fim			Total (b)=(c)+(d)	2024	Anos seguintes				
Projeto	Ano / N.º Ação													2024	2025	2026	2027	2028	2029 e seg.	
														Financiam. definido (c)	Financiam. não definido (d)	(f)	(g)	(h)	(i)	
09		Capital da Cultura e Turismo																		
09 03		Dinamização do Turismo																		
09 03	2022/136	Festivais e Grandes Eventos																		
09 03	2022/136 1	Festas de Oeiras - Outros trabalhos especializados	02 020220	0						R514	01/2022	12/2028		475 000	475 000					475 000
09 03	2022/136 4	Eco Rally - Apoio de iniciativas a agentes para fins turísticos - Transferências	02 040701	0						R514	01/2022	12/2028		50 000	50 000					50 000
09 03	2022/136 5	Festival Panda - Apoio de iniciativas a agentes para fins turísticos - Transferências Privadas	02 040102	0						R514	01/2022	12/2028		80 000	80 000					80 000
09 03	2022/136 6	NOS Alive - Apoio de iniciativas a agentes para fins turísticos - Transferências Privadas	02 040102	0						R514	01/2022	12/2028		349 000	349 000					349 000
09 03	2022/136 8	Oeiras Natal - Outros trabalhos especializados	02 020220	0						R514	01/2022	12/2028		10	10					10
09 03	2022/136 9	Festival 7 Sós 7 Luas - Transferências correntes - Instituições	02 040701	0						R512	01/2022	12/2028		10	10					10
09 03	2022/136 10	Festival Jardins do Marquês - Apoio de iniciativas a agentes para fins turísticos - Transferências Privadas	02 040102	0						R514	01/2022	12/2028		300 000	300 000					300 000
09 03	2022/136 11	Festival Out Jazz - Apoio de iniciativas a agentes para fins turísticos - Transferências Privadas	02 040102	0						R514	01/2022	12/2028		120 250	120 250					120 250
09 03	2022/137	Outros Eventos Externos																		
09 03	2022/137 1	Apoio de iniciativas a agentes para fins turísticos - Transferências Privadas	02 040102	0						R514	01/2022	12/2028		10	10					10
09 03	2022/137 2	Outros trabalhos especializados	02 020220	0						R514	01/2022	12/2028		125 000	125 000					125 000
09 03	2022/137 3	Materiais promocionais e Publicidade	02 020217	0						R514	01/2022	12/2028		5 000	5 000					5 000
09 03	2022/137 4	Locação de equipamentos técnicos e logísticos	02 020208	0						R514	01/2022	12/2028		10 000	10 000					10 000
09 03	2022/137 5	Apoio a iniciativas a agentes para fins turísticos - Transferências	02 040701	0						R514	01/2022	12/2028		10	10					10
09 03	2022/138	Outros Eventos Internos																		
09 03	2022/138 1	Apoio de iniciativas a agentes para fins turísticos - Transferências	02 040701	0						R514	01/2022	12/2028		50 000	50 000					50 000
09 03	2022/138 2	Outros trabalhos especializados	02 020220	0						R514	01/2022	12/2028		195 180	195 180					195 180
09 03	2022/138 3	Materiais promocionais e Publicidade	02 020217	0						R514	01/2022	12/2028		40 000	40 000					40 000
09 03	2022/138 4	Locação de equipamentos técnicos e logístico	02 020208	0						R514	01/2022	12/2028		329 500	329 500					329 500
Totais do Programa 03:													2 458 636	2 458 636	251 020	225 000	135 000	3 069 656		
09 04		Valorização da Marca Oeiras, do vinho Villa Oeiras e Gas																		
09 04	2022/139	Gastronomia e Hospitalidade																		
09 04	2022/139 1	Apoio de iniciativas a agentes para fins turísticos - Transferências	02 040701	0						R514	01/2022	12/2028		130 000	130 000					130 000
09 04	2022/139 2	Apoio de iniciativas a agentes para fins turísticos - Transferências Privadas	02 040102	0						R514	01/2022	12/2028		30 000	30 000					30 000

Orçamento Inicial - Atividades mais Relevantes do ano 2024

(valores em euros)

Obj./Prog.	Projeto	Designação	Código Classificação Orçamental	Forma de Realiz.	Fonte Financiamento (%)				Resp.	Datas (Mês/Ano)		Fases de Exec.	Realizado (a)	Despesas					Total previsto (j) = (a)+(b)+(e)+(f)+(g)+(h)+(i)			
					RP	RG	UE	EM		Início	Fim			2024		Anos seguintes						
														Financiam. definido (c)	Financiam. não definido (d)	2025 (e)	2026 (f)	2027 (g)		2028 (h)	2029 e seg. (i)	
10 Coesão Social e Desporto																						
10 04 Jovens Felizes																						
10 04	2022/156 1	Desenvolver programas de ocupação de tempos livres para inclusão profissional	02 04080202	O					R522	01/2022	12/2028		450 000						450 000			
10 04	2022/157	Envolvimento dos Jovens																				
10 04	2022/157 1	Apoio a Associações Juvenis - Corrente	02 040701	O					R522	01/2022	12/2028		75 000						75 000			
10 04	2022/160	Oeiras é Para Ti																				
10 04	2022/160 1	Oeiras é Para Ti - Outros Trabalhos	02 020220	O					R522	01/2022	12/2028		85 000						85 000			
10 04	2022/160 2	Oeiras é Para Ti - Publicidade	02 020217	O					R522	01/2022	12/2028		5 000						5 000			
10 04	2022/160 3	Oeiras é Para Ti - Aquisição de Serviços	02 020225	O					R522	01/2022	12/2028		302 351						302 351			
10 04	2022/160 4	Oeiras é Para Ti - Subsídio para o desenvolvimento de atividades	02 040701	O					R522	01/2022	12/2028		85 000						85 000			
10 04	2022/160 5	Oeiras é Para Ti - Material de Educação, Cultura e Recreio	02 020120	O					R522	01/2022	12/2028		2 000						2 000			
10 04	2022/160 6	Oeiras é para Ti - Locação de equipamentos	02 020208	O					R522	01/2022	12/2028		15 000						15 000			
10 04	2022/160 7	Oeiras é para Ti - Material de oferta	02 020115	O					R522	01/2022	12/2028		25 000						25 000			
Totais do Programa 04:													1 044 351	1 044 351					1 044 351			
Totais do Objetivo 10:													0	12 333 340	12 333 340	0	6 470 748	1 174 263	0	0	0	19 978 351
11 Bem Estar Animal																						
11 01 Fiscalização e segurança alimentar e dignificação e soci																						
11 01	2022/162	Dignificação do Animal e Combate ao Abandono																				
11 01	2022/162 2	Renovar e aumentar os dispensadores para detritos caninos	02 020121	O					R422	01/2022	12/2028		2 000						2 000			
11 01	2022/162 3	Limpeza e Manutenção de Espaços Lúdicos (Parques Caninos e Praia Pet Friendly)	02 020220	O					R422	01/2022	12/2028		10						10			
11 01	2022/162 6	Alimentação para animais	02 020121	O					R422	01/2022	12/2028		25 000						25 000			
11 01	2022/162 7	Aquisição de serviços	02 020225	O					R422	01/2022	12/2028		25 280						25 280			
11 01	2022/162 8	Aquisição de bens	02 020121	O					R422	01/2022	12/2028		8 500						8 500			
11 01	2022/162 9	Aquisição de medicamentos para o CROAMO	02 020110	O					R422	01/2022	12/2028		6 000						6 000			
Totais do Programa 01:													66 790	66 790	66 790	0	31 000	45 000	0	0	0	142 790
Totais do Objetivo 11:													0	66 790	66 790	0	31 000	45 000	0	0	0	142 790

Orçamento Inicial - Atividades mais Relevantes do ano 2024

Obj./Prog.	Projeto	Ano / N.º Ação	Designação	Código Classificação Orçamental	Forma de Realiz.	Fonte Financiamento (%)				Resp.	Datas (Mês/Ano)		Fases de Exec.	Realizado (a)	Despesas					Total previsto (j) = (a)+(b)+(e)+(f)+(g)+(h)+(i)		
						RP	RG	UE	EM		Início	Fim			2024		Anos seguintes					
															Total (b)=(c)+(d)	Financiam. definido (c)	Financiam. não definido (d)	2025 (e)	2026 (f)		2027 (g)	2028 (h)
12			Governança Local e Modernização Administrativa																			
12 02			Tecnologias, conhecimento, cibersegurança e transparência																			
12 02	2022/168 1		Serviços Especializados no âmbito Eficácia e Eficiência na Utilização e Gestão das Tecnologias e Sistemas de Informação	02 020220	O				R241	01/2022	12/2028		50 000	50 000	50 000	50 000					150 000	
12 02	2022/168 2		Aluguer de Plataformas ou Ferramentas Aplicacionais de Suporte à Atividade Laboral dos Utilizadores	02 020205	O				R242	01/2022	12/2028		630 000	630 000	595 000	416 000					1 641 000	
12 02	2022/168 5		Aquisição de Peças, Componentes e Consumíveis no âmbito da Eficácia e Eficiência na Utilização e Gestão das Tecnologias e Sistemas de Informação	02 020121	O				R241	01/2022	12/2028		10	10							10	
12 02	2022/168 7		Serviços Especializados no âmbito da Suporte aos Utilizadores	02 020220	O				R241	01/2022	12/2028		290 000	290 000	222 000							512 000
12 02	2022/168 8		Serviços Especializados de Suporte à Atividade Laboral dos Utilizadores	02 020220	O				R242	01/2022	12/2028		10	10								10
12 02	2022/168 9		Aluguer de Equipamentos, Plataformas ou Ferramentas Aplicacionais para a atividade laboral dos utilizadores	02 020205	O				R241	01/2022	12/2028		120 000	120 000	120 000							240 000
12 02	2022/168 10		Reparação e Assistência Técnica no âmbito da Eficácia e Eficiência na Utilização e Gestão das Tecnologias e Sistemas de Informação	02 020214	O				R241	01/2022	12/2028		5 000	5 000								5 000
12 02	2022/168 20		Equipamento fotocopiador	02 020208	O				R241	01/2022	12/2028		150 000	150 000	122 000							272 000
12 02	2022/169		Gestão do Conhecimento e Transparência																			
12 02	2022/169 1		Serviços Especializados no âmbito do conhecimento e transparência para um melhor governo	02 020220	O				R242	01/2022	12/2028		10	10								10
12 02	2022/169 2		Aluguer de Plataformas ou Ferramentas Aplicacionais no âmbito do conhecimento e transparência para um melhor governo	02 020205	O				R242	01/2022	12/2028		10	10								10
12 02	2022/170		Sistemas Digitais de Interação com o Município																			
12 02	2022/170 1		Serviços Especializados no âmbito dos Sistemas Digitais de Interação com o Município	02 020220	O				R241	01/2022	12/2028		10	10								10
12 02	2022/170 4		Aluguer de Equipamentos, Plataformas ou Ferramentas Aplicacionais no âmbito dos Sistemas Digitais de Interação com o Município	02 020205	O				R241	01/2022	12/2028		10	10								10
12 02	2022/170 5		Serviços Especializados no âmbito dos Sistemas Digitais de Interação com o Município	02 020220	O				R242	01/2022	12/2028		10	10								10
12 02	2022/170 7		Aluguer de Equipamentos, Plataformas ou Ferramentas Aplicacionais no âmbito dos Sistemas Digitais de Interação com o Município	02 020205	O				R242	01/2022	12/2028		10	10								10
Totais do Programa 02:														4 600 110	4 600 110	3 530 000	1 461 000	352 000	334 500	10 277 610		

12 03 Marca e comunicação estratégica

12 03 2022/171 Gestão da Marca

Orçamento Inicial - Atividades mais Relevantes do ano 2024

(valores em euros)

Obj./Prog.	Projeto Ano/Nº Ação	Designação	Código Classificação Orçamental	Forma de Realiz.	Fonte Financiamento (%)				Resp.	Datas (Mês/Ano)		Fases de Exec.	Realizado (a)	Despesas					Total previsto (j) = (a)+(b)+(e)+(f)+(g)+(h)+(i)+(l)		
					RP	RG	UE	EM		Início	Fim			2024		2025 (e)	2026 (f)	2027 (g)		2028 (h)	2029 e seg. (i)
														Financiam. definido (c)	Financiam. não definido (d)						
12 Governança Local e Modernização Administrativa																					
12 03 Marca e comunicação estratégica																					
12 03	2022/171 1	Ativação de Marca, publicidade e ações de Informação	02 020217	0					R117	01/2022	12/2028		693 079	693 079						693 079	
12 03	2022/171 2	Serviços especializados de comunicação	02 020220	0					R117	01/2022	12/2028		401 480	401 480						401 480	
12 03	2022/171 3	Comunicação Urbana	02 020217	0					R117	01/2022	12/2028		130 500	130 500						130 500	
12 03	2022/171 4	Ofertas e Brindes Municipais	02 020115	0					R117	01/2022	12/2028		60 000	60 000						60 000	
12 03	2022/171 5	Aquisição de artigos honoríficos e de decoração	02 020119	0					R117	01/2022	12/2028		20 000	20 000						20 000	
12 03	2022/171 6	Aquisição de bens para Promoção do Concelho	02 020121	0					R117	01/2022	12/2028		60 000	60 000						60 000	
12 03	2022/171 7	Exposições e Stands	02 020216	0					R117	01/2022	12/2028		136 600	136 600						136 600	
12 03	2022/172	Produção Editorial e Gestão de Canais Digitais																			
12 03	2022/172 1	Produção de publicações municipais	02 020220	0					R117	01/2022	12/2028		331 900	331 900						331 900	
12 03	2022/172 2	Distribuição e outros serviços	02 020225	0					R117	01/2022	12/2028		73 800	73 800						73 800	
12 03	2022/172 3	Produção de Livros, Catálogos e Brochuras	02 020220	0					R117	01/2022	12/2028		50 000	50 000						50 000	
12 03	2022/172 4	Aquisição de Publicações	02 020121	0					R117	01/2022	12/2028		60 176	60 176	6 800					66 976	
12 03	2022/172 5	Aluguer de materiais de apoio a eventos	02 020208	0					R117	01/2022	12/2028		20 000	20 000						20 000	
12 03	2022/173	Estudos e Consultoria																			
12 03	2022/173 1	Aquisição de estudos e consultoria	02 020214	0					R117	01/2022	12/2028		105 000	105 000						105 000	
													2 142 535	2 142 535	6 800				2 149 335		
12 04 Alinhamento estratégico do sector empresarial local cor																					
12 04	2022/174	Cooperação com as Entidades Participadas																			
12 04	2022/174 1	Transferências de capital a Empresas Públicas Municipais e Inter Municipais (aplicável apenas em caso de apresentação de resultados negativos das entidades)	02 04010102	0					R232	01/2022	12/2028		600 000	600 000						600 000	
12 04	2022/174 4	Contrato In-House Parques Tejo	02 020225	0					R401	01/2022	12/2028		10	10						10	
12 04	2022/174 6	Contrato In-House Oeiras Viva	02 020220	0					R501	01/2022	12/2028		873 300	873 300						873 300	
12 04	2022/174 7	Apoio à exploração - Contratos Programa da Oeiras Viva	02 04010101	0					R501	01/2022	12/2028		654 313	654 313						654 313	
12 04	2022/174 8	Apoio à exploração - Contratos Programa Parques Tejo, E.M.	02 04010101	0					R401	01/2022	12/2028		653 000	653 000						653 000	
													2 780 623	2 780 623	6 800				2 787 423		
12 05 Aplicação transparente dos recursos financeiros																					
12 05	2022/175	Delegação de Competências - Freguesias																			
													2 780 623	2 780 623					2 780 623		

Orçamento Inicial - Atividades mais Relevantes do ano 2024

(valores em euros)

Obj./Prog.	Projeto	Ano / N.º Ação	Designação	Código Classificação Orçamental	Forma de Realiz.	Fonte Financiamento (%)				Resp.	Datas (Mês/Ano)		Fases de Exec.	Realizado (a)	Despesas					Total previsto (j) = (a)+(b)+(e)+(f)+(g)+(h)+(i)	
						RP	RG	UE	EM		Início	Fim			2024		Anos seguintes				
															Financiam. definido (c)	Financiam. não definido (d)	2025 (e)	2026 (f)	2027 (g)		2028 (h)
12			Governança Local e Modernização Administrativa																		
12 05			Aplicação transparente dos recursos financeiros																		
12 05	2022/175 1		Delegação Competências - Freguesias - Corrente	02 04050102	O					R114	01/2022	12/2028		2 921 404	2 921 404	2 921 404					8 764 212
12 05	2022/175 3		Apoio a Iniciativas das Freguesias - Corrente	02 040701	O					R114	01/2022	12/2028		100 000	100 000	115 000	115 000				330 000
12 05	2022/176		Planeamento, Gestão e Controlo Orçamental e Financeiro																		
12 05	2022/176 1		Trabalhos especializados	02 020220	O					R230	01/2022	12/2028		150 000	150 000						150 000
12 05	2022/176 3		Encargos Cobrança	02 020224	O					R232	01/2022	12/2028		1 266 145	1 266 145						1 266 145
12 05	2022/176 4		Quotas Participação Diversas Entidades	02 020225	O					R232	01/2022	12/2028		300 000	300 000						300 000
12 05	2022/176 5		Aquisição de serviços	02 020225	O					R232	01/2022	12/2028		20 000	20 000						20 000
12 05	2022/176 6		Atribuição de subsídios a diversas entidades	02 040701	O					R232	01/2022	12/2028		263 581	263 581						263 581
12 05	2022/176 7		Outros impostos e taxas - Despesas Correntes	02 0602010199	O					R232	01/2022	12/2028		70 000	70 000						70 000
12 05	2022/176 9		Pagamento de IVA - Despesas Correntes	02 06020302	O					R232	01/2022	12/2028		200 000	200 000						200 000
12 05	2022/176 10		Outras - Despesas Correntes	02 06020305	O					R232	01/2022	12/2028		30 000	30 000						30 000
12 05	2022/176 11		Aquisição de serviços - Gestão e Controlo	02 020225	O					R231	01/2022	12/2028		39 952	39 952	34 000					73 952
12 05	2022/176 14		Fundo de Maneio - Bens	02 020121	O					R232	01/2022	12/2028		30 000	30 000						30 000
12 05	2022/176 15		Fundo de Maneio - Serviços	02 020225	O					R232	01/2022	12/2028		12 500	12 500						12 500
12 05	2022/176 16		Fundo de Maneio - Representação Municipal	02 020211	O					R232	01/2022	12/2028		36 000	36 000						36 000
12 05	2022/176 17		Fundo de Maneio - Material Escritório	02 020108	O					R232	01/2022	12/2028		1 000	1 000						1 000
12 05	2022/176 18		Fundo de Maneio - Transportes	02 020210	O					R232	01/2022	12/2028		2 000	2 000						2 000
12 05	2022/176 19		Fundo de Maneio - Gasóleo	02 02010202	O					R232	01/2022	12/2028		1 600	1 600						1 600
12 05	2022/176 20		Fundo de Maneio - Gasolina	02 02010201	O					R232	01/2022	12/2028		400	400						400
12 05	2022/176 22		Multas	02 06020305	O					R232	01/2022	12/2028		10 000	10 000						10 000
12 05	2022/177		Património Municipal																		
12 05	2022/177 3		Arrendamentos	02 020204	O					R233	01/2022	12/2028		1 250 000	1 250 000	1 000 000	1 000 000	1 000 000			4 250 000
12 05	2022/177 4		Aquisição de serviços	02 020225	O					R233	01/2022	12/2028		70 000	70 000	80 000	80 000	80 000			310 000
12 05	2022/177 5		Gestão de Condomínios	02 020225	O					R233	01/2022	12/2028		220 000	220 000						220 000
12 05	2022/178		Utilização Eficiente dos Recursos																		
12 05	2022/178 1		Deslocações e Estadas	02 020213	O					R104	01/2022	12/2028		112 500	112 500						225 000
12 05	2022/178 2		Reparações de mobiliário e equipamento	02 020203	O					R233	01/2022	12/2028		6 000	6 000						6 000
12 05	2022/178 3		Locação de Outros Bens	02 020208	O					R233	01/2022	12/2028		25 840	25 840	25 830	23 678				75 348
12 05	2022/178 4		Seguros	02 020212	O					R233	01/2022	12/2028		1 000 000	1 000 000	1 000 000	1 000 000	1 000 000			4 000 000

Orçamento Inicial - Atividades mais Relevantes do ano 2024

Obj./Prog.	Projeto Ano/ N.º Ação	Designação	Código Classificação Orçamental	Forma de Realiz.	Fonte Financiamento (%)				Fases de Exec.	Datas (Mês/Ano)	Realizado (a)	Despesas					Total previsto (j) = (a)+(b)+(e)+(f)+(g)+(h)+(i)	
					RP	RG	UE	EM				Resp.	2024		Anos seguintes			
													Financiam. definido (c)	Financiam. não definido (d)	2025 (e)	2026 (f)		2027 (g)
											(b)=(c)+(d)	(e)	(f)	(g)	(h)	(i)		
12 Governança Local e Modernização Administrativa																		
12 05 Aplicação transparente dos recursos financeiros																		
12 05	2022/178 5	Aquisição de material de escritório	02 020108	0					R233 01/2022 12/2028	185 000	185 000	100 000	100 000	100 000	100 000	485 000		
12 05	2022/178 6	Aquisição de consumíveis e bens diversos	02 020121	0					R233 01/2022 12/2028	12 000	12 000				12 000			
12 05	2022/178 7	Consumos das instalações	02 020201	0					R233 01/2022 12/2028	3 500 000	3 500 000	3 500 000	3 500 000	3 500 000	17 500 000			
12 05	2022/178 8	Fornecimento de consumíveis e acessórios	02 020121	0					R213 01/2022 12/2028	85 000	85 000	85 000	85 000	85 000	255 000			
12 05	2022/178 9	Serviços de limpeza e desinfeção de instalações	02 020202	0					R213 01/2022 12/2028	743 550	743 550	779 550	779 550	779 550	2 302 650			
12 05	2022/178 10	Serviços de Segurança/Vigilância	02 020218	0					R120 01/2022 12/2028	1 500 000	1 500 000	1 500 000	369 000	369 000	3 369 000			
12 05	2022/178 11	Serviços de lavandaria	02 020225	0					R213 01/2022 12/2028	11 000	11 000	11 000	11 000	11 000	33 000			
12 05	2022/178 12	Serviços Postais	02 020209	0					R212 01/2022 12/2028	400 000	400 000	470 000	470 000	470 000	1 340 000			
12 05	2022/178 13	Serviços de produção documental e encomendas	02 020220	0					R212 01/2022 12/2028	20 000	20 000	20 000	20 000	20 000	60 000			
12 05	2022/178 14	Serviços de publicações obrigatórias	02 020217	0					R212 01/2022 12/2028	5 000	5 000	5 000	5 000	5 000	15 000			
12 05	2022/178 15	Aquisições diversas	02 020121	0					R213 01/2022 12/2028	5 000	5 000	5 000	5 000	5 000	15 000			
12 05	2022/178 16	Reparações e intervenções	02 020203	0					R213 01/2022 12/2028	10 000	10 000	10 000	10 000	10 000	30 000			
12 05	2022/178 17	Aquisição de serviços diversos para ações no âmbito da gestão urbanística - elevadores e outros	02 020225	0					R332 01/2022 12/2028	70 000	70 000				70 000			
12 05	2022/178 18	Limpeza e reparação do equipamento topográfico	02 020203	0					R331 01/2022 12/2028	10 400	10 400				10 400			
12 05	2022/178 20	Cadastro Predial - inscrição	02 020220	0					R331 01/2022 12/2028	600	600				600			
12 05	2022/178 21	Elaboração do Manual do Espaço Público	02 020225	0					R333 01/2022 12/2028	50 000	50 000				50 000			
12 05	2022/178 22	Concepção gráfica do Manual do Espaço Público	02 020220	0					R333 01/2022 12/2028	10	10				50 010			
12 05	2022/178 24	Atribuir prémio RENOV	02 04080202	0					R322 01/2022 12/2028	5 000	5 000				5 000			
12 05	2022/178 25	Participação nas despesas de funcionamento da AMITRES	02 04050104	0					R424 01/2022 12/2028	24 000	24 000	24 000			48 000			
12 05	2022/178 26	Assessorias Técnicas - Correntes	02 020220	0					R104 01/2022 12/2028	40 000	40 000				40 000			
12 05	2022/178 27	Aquisição de ferramentas oficiais	02 020117	0					R426 01/2022 12/2028	6 150	6 150	6 150	3 075		15 375			
12 05	2022/178 29	Aquisição de consumíveis e material diverso para as oficinas	02 020121	0					R426 01/2022 12/2028	101 100	101 100	59 040	28 290		188 430			
12 05	2022/178 31	Aquisição de Serviços de manutenção e reparação de outras viaturas e máquinas	02 020203	0					R426 01/2022 12/2028	645 550	645 550	555 600	350 525	92 025	1 643 700			
12 05	2022/178 32	Aquisição de peças para manutenção e reparação de outras viaturas e máquinas	02 020112	0					R426 01/2022 12/2028	323 810	323 810	294 957	153 507	79 707	851 981			
12 05	2022/178 33	Inspeções periódicas obrigatórias às viaturas da frota Municipal	02 020203	0					R426 01/2022 12/2028	7 380	7 380	7 380			14 760			
12 05	2022/178 34	Caracterização de viaturas e máquinas pertencentes à frota Municipal	02 020217	0					R426 01/2022 12/2028	24 600	24 600	24 600	24 600		73 800			
12 05	2022/178 36	Aquisição de gasolina	02 02010201	0					R426 01/2022 12/2028	126 000	126 000	130 000	130 000	65 000	451 000			

(valores em euros)

Orçamento Inicial - Atividades mais Relevantes do ano 2024

(valores em euros)

Obj./Prog.	Projeto	Designação	Código Classificação Orçamental	Forma de Realiz.	Fonte Financiamento (%)				Resp.	Datas (Mês/Ano)		Fases de Exec.	Realizado (a)	Despesas					Total previsto (j) = (a)+(b)+(e)+(f)+(g)+(h)+(i)	
					RP	RG	UE	EM		Início	Fim			2024	Anos seguintes					
															Financiam. definido (c)		Financiam. não definido (d)			2025 (e)
Atno / N.º Ação																				
12		Governança Local e Modernização Administrativa																		
12 05		Aplicação transparente dos recursos financeiros																		
12 05	2022/178 37	Aquisição de gasóleo	02 02010202	O					R426	01/2022	12/2028		1 440 000	1 440 000	1 450 000	1 430 000	715 000			5 035 000
12 05	2022/178 38	Aquisição de gás, lubrificantes e outros	02 02010299	O					R426	01/2022	12/2028		63 010	63 010	30 750					93 760
12 05	2022/178 39	Pagamento de Portagens	02 020210	O					R426	01/2022	12/2028		70 000	70 000						70 000
12 05	2022/178 40	Aluguer de viaturas e máquinas	02 020206	O					R426	01/2022	12/2028		81 800	81 800	81 800					163 600
12 05	2022/178 41	Aluguer de autocarros	02 020210	O					R426	01/2022	12/2028		146 600	146 600	148 000	145 000	115 000			554 600
12 05	2022/178 42	Contratos de viaturas em regime de AOV	02 020206	O					R426	01/2022	12/2028		1 124 470	1 124 470	1 521 087	1 893 821	1 922 490	26 570		6 488 438
12 05	2022/178 44	Serviços de restauração para refeitório, bares, ceias e serviços especiais	02 020225	O					R213	01/2022	12/2028		685 400	685 400	685 400					2 056 200
12 05	2022/178 45	Aquisição de géneros alimentares (leite para os bares)	02 020106	O					R213	01/2022	12/2028		7 000	7 000	7 000					21 000
12 05	2022/178 46	Serviço de recolha asséptica de resíduos diversos	02 020202	O					R213	01/2022	12/2028		10 500	10 500	10 500					31 500
12 05	2022/178 62	Eventos e Receções	02 020225	O					R104	01/2022	12/2028		10	10						10
12 05	2022/178 63	Assessoria ao Desenvolvimento do Arquivo Histórico Municipal	02 020214	O					R212	01/2022	12/2028		10	10	50 000	50 000	50 000			150 010
12 05	2022/179	Operações Financeiras																		
12 05	2022/179 1	Juros Empréstimos Bancários	03 03010302	O					R103	01/2022	12/2028		1 309 837	1 309 837	1 300 000	220 000	180 000	180 000	820 000	4 009 837
12 05	2022/179 2	Encargos com empréstimos bancários	03 030201	O					R103	01/2022	12/2028		5 000	5 000						5 000
12 05	2022/179 3	Juros Mora	03 03050202	O					R103	01/2022	12/2028		5 000	5 000						5 000
12 05	2022/179 4	Outros Juros	03 03050299	O					R103	01/2022	12/2028		5 000	5 000						5 000
12 05	2022/179 5	Despesas Bancárias	03 06020304	O					R103	01/2022	12/2028		50 000	50 000						50 000
Totais do Programa 05:													21 053 709	21 053 709	18 210 548	15 626 350	8 899 222	3 706 570	820 000	68 316 399
12 06		Melhor Gestão Municipal																		
12 06	2022/180	Simplificação e Melhoria dos Processos Administrativos																		
12 06	2022/180 1	Cumprimento de decisões judiciais	02 06020305	O					R115	01/2022	12/2028		50 000	50 000	100 000	100 000				250 000
12 06	2022/180 2	Aquisição de serviços	02 020225	O					R235	01/2022	12/2028		5 000	5 000						5 000
12 06	2022/180 3	Aquisição de bens diversos	02 020121	O					R235	01/2022	12/2028		10	10						10
12 06	2022/180 4	Publicar anúncios em DR	02 020220	O					R411	01/2022	12/2028		10 000	10 000						10 000
12 06	2022/180 6	Despesas emolumentares e custas judiciais	02 0602010199	O					R115	01/2022	12/2028		45 000	45 000						45 000
12 06	2022/180 7	Despesas notariais e diversas de natureza jurídica	02 020225	O					R115	01/2022	12/2028		15 000	15 000						15 000
12 06	2022/180 17	Indemnizações diversas	02 06020305	O					R232	01/2022	12/2028		70 000	70 000						70 000

Orçamento Inicial - Atividades mais Relevantes do ano 2024

(valores em euros)

Obj./Prog.	Projeto	Ano / Nº Ação	Designação	Código Classificação Orçamental	Forma de Realiz.	Fonte Financiamento (%)				Resp.	Fases de Exec.	Datas (Mês/Ano)	Realizado (a)	Despesas					Total previsto (j) = (a)+(b)+(e)+(f)+(g)+(h)+(i)			
						RP	RG	UE	EM					2024		Anos seguintes						
														Total (b)=(c)+(d)	Financiam. definido (c)	Financiam. não definido (d)	2025 (e)	2026 (f)		2027 (g)	2028 (h)	2029 e seg. (i)
13 Mapa e Orçamento de Pessoal																						
13 02 Câmara Municipal																						
13 02	2022/192 1		Encargos com a saúde - Processamento Automático	02 010301	O					R102	01/2022 12/2028	1 000	1 000	1 000	1 000	1 000	1 000	6 000				
13 02	2022/192 2		Encargos com a saúde - Processamento Manual	02 010301	O					R102	01/2022 12/2028	10	10	10	10	10	10	60				
13 02	2022/192 3		Outras prestações familiares	02 010304	O					R102	01/2022 12/2028	10	10	10	10	10	10	60				
13 02	2022/192 4		Assistência a doença funcionários públicos (Cartões ADSE)	02 01030501	O					R102	01/2022 12/2028	10	10	10	10	10	10	60				
13 02	2022/192 5		Segurança Social-Regime Geral	02 0103050202	O					R102	01/2022 12/2028	24 443	24 443	24 443	24 443	24 443	24 443	146 658				
13 02	2022/192 6		Contribuição para a segurança social - Outros - Órgãos Autárquicos	02 01030503	O					R102	01/2022 12/2028	89 773	89 773	89 773	89 773	89 773	89 773	538 638				
13 02	2022/192 7		Doenças profissionais - Processamento Automático	02 01030601	O					R102	01/2022 12/2028	10	10	10	10	10	10	60				
13 02	2022/192 8		Doenças profissionais - Processamento Manual	02 01030601	O					R102	01/2022 12/2028	10	10	10	10	10	10	60				
13 02	2022/192 9		Acidentes em serviço - Processamento Automático	02 01030602	O					R102	01/2022 12/2028	10	10	10	10	10	10	60				
13 02	2022/192 10		Acidentes em serviço - Processamento Manual	02 01030602	O					R102	01/2022 12/2028	10	10	10	10	10	10	60				
13 02	2022/192 11		Eventualidade de Maternidade, Paternidade e Adoção	02 01031001	O					R102	01/2022 12/2028	10	10	10	10	10	10	60				
13 02	2022/192 12		Caixa Geral de Aposentações	02 0103050201	O					R102	01/2022 12/2028	12 222	12 222	12 222	12 222	12 222	12 222	73 332				
												679 744	679 744	679 744	679 744	679 744	679 744	4 078 464				
												Totais do Programa 02:					679 744	679 744	679 744	679 744	679 744	4 078 464
13 03 Serviços Municipais																						
13 03	2022/193		Remuneração Certas e Permanentes															60				
13 03	2022/193 1		Pessoal em Funções Públicas - Tempo Indeterminado	02 01010401	O					R221	01/2022 12/2028	34 041 508	34 041 508	35 286 608	35 286 608	35 286 608	35 286 608	210 474 548				
13 03	2022/193 2		Alterações Obrigatórias de Posicionamento Remuneratório	02 01010402	O					R221	01/2022 12/2028	10	10	10	10	10	10	60				
13 03	2022/193 3		Alterações Facultativas de Posicionamento Remuneratório	02 01010403	O					R221	01/2022 12/2028	10	10	10	10	10	10	60				
13 03	2022/193 4		Recrutamento de Pessoal para Novos Postos de Trabalho - Tempo Indeterminado	02 01010404	O					R221	01/2022 12/2028	863 591	863 591	1 160 703	1 160 703	1 160 703	1 160 703	6 667 106				
13 03	2022/193 5		Pessoal Contratado a Termo Certo e Incerto	02 01010601	O					R221	01/2022 12/2028	815 399	815 399	815 399	815 399	815 399	815 399	4 892 394				
13 03	2022/193 6		Emprego Apoiado	02 01010601	O					R221	01/2022 12/2028	71 450	71 450	71 450	71 450	71 450	71 450	428 700				
13 03	2022/193 7		Recrutamento de Pessoal para Novos Postos de Trabalho - Termo Certo e Incerto	02 01010604	O					R221	01/2022 12/2028	188 634	188 634	447 138	447 138	447 138	447 138	2 424 324				
13 03	2022/193 8		Pessoal em Regime de Tarifa ou Avença	02 010107	O					R221	01/2022 12/2028	1 500 000	1 500 000	1 500 000	1 500 000	1 500 000	1 500 000	9 000 000				
13 03	2022/193 9		Pessoal Aguardando Aposentação	02 010108	O					R221	01/2022 12/2028	50 000	50 000	50 000	50 000	50 000	50 000	300 000				
13 03	2022/193 10		Pessoal em Qualquer Outra Situação	02 010109	O					R221	01/2022 12/2028	3 217 501	3 217 501	3 304 734	3 304 734	3 304 734	3 304 734	19 741 171				
13 03	2022/193 11		Despesas de Representação	02 010111	O					R221	01/2022 12/2028	192 641	192 641	192 641	192 641	192 641	192 641	1 155 846				

Orçamento Inicial - Atividades mais Relevantes do ano 2024

(valores em euros)

Obj./Prog.	Projeto	Designação	Código Classificação Orçamental	Forma de Realiz.	Fonte Financiamento (%)				Resp.	Datas (Mês/Ano)		Fases de Exec.	Realizado (a)	Despesas					Total previsto (j) = (a)+(b)+(e)+(f)+(g)+(h)+(i)			
					RP	RG	UE	EM		Início	Fim			Total (b)=(c)+(d)	2024 Financiam. definido (c)	Financiam. não definido (d)	2025 (e)	2026 (f)		2027 (g)	2028 (h)	2029 e seg. (i)
13 Mapa e Orçamento de Pessoal																						
13 03 Serviços Municipais																						
13 03	2022/193 12	Suplementos	02 010112	0					R221	01/2022	12/2028				550 000	550 000	550 000	550 000	550 000	550 000	550 000	3 300 000
13 03	2022/193 13	Subsídio de Referência - Pessoal em Funções Públicas - Tempo Indeterminado	02 01011301	0					R221	01/2022	12/2028				3 700 554	3 700 554	4 025 274	4 025 274	4 025 274	4 025 274	4 025 274	23 826 924
13 03	2022/193 14	Subsídio de Referência - Pessoal em qualquer outra situação	02 01011302	0					R221	01/2022	12/2028				137 214	137 214	147 774	147 774	147 774	147 774	147 774	876 084
13 03	2022/193 15	Subsídio de Referência - Pessoal Contrato a Termo Certo/Incerto	02 01011304	0					R221	01/2022	12/2028				69 048	69 048	211 608	211 608	211 608	211 608	211 608	1 127 088
13 03	2022/193 16	Subsídio de Referência - Pessoal Contrato a Termo Incerto - Projeto Emprego Apoiado	02 01011304	0					R221	01/2022	12/2028				9 702	9 702	9 702	9 702	9 702	9 702	9 702	58 212
13 03	2022/193 17	Subsídio de Férias - Tempo Indeterminado	02 0101140101	0					R221	01/2022	12/2028				2 864 919	2 864 919	3 045 463	3 045 463	3 045 463	3 045 463	3 045 463	18 092 234
13 03	2022/193 18	Subsídio de Natal - Tempo Indeterminado	02 0101140102	0					R221	01/2022	12/2028				2 907 291	2 907 291	3 079 648	3 079 648	3 079 648	3 079 648	3 079 648	18 305 531
13 03	2022/193 19	Subsídio de Férias - Pessoal Qualquer Outra Situação, C Termo Certo/Incerto	02 0101140201	0					R221	01/2022	12/2028				306 660	306 660	376 060	376 060	376 060	376 060	376 060	2 186 960
13 03	2022/193 20	Subsídio de Férias - Pessoal Contrato a Termo Incerto - Emprego Apoiado	02 0101140201	0					R221	01/2022	12/2028				5 955	5 955	5 955	5 955	5 955	5 955	5 955	35 730
13 03	2022/193 21	Subsídio de Natal - Pessoal Qualquer Outra Situação, C Termo Certo/Incerto	02 0101140202	0					R221	01/2022	12/2028				306 660	306 660	371 773	371 773	371 773	371 773	371 773	2 165 925
13 03	2022/193 22	Subsídio de Natal - Pessoal Contrato a termo Incerto - Emprego Apoiado	02 0101140202	0					R221	01/2022	12/2028				5 955	5 955	5 955	5 955	5 955	5 955	5 955	35 730
13 03	2022/193 23	Remunerações por doença e maternidade / paternidade	02 010115	0					R221	01/2022	12/2028				385 000	385 000	385 000	385 000	385 000	385 000	385 000	2 310 000
13 03	2022/194	Abonos Variáveis ou Eventuais																				
13 03	2022/194 1	Horas extraordinárias	02 010202	0					R221	01/2022	12/2028				215 000	215 000	215 000	215 000	215 000	215 000	215 000	1 290 000
13 03	2022/194 2	Ajudas de custo	02 010204	0					R221	01/2022	12/2028				20 000	20 000	20 000	20 000	20 000	20 000	20 000	120 000
13 03	2022/194 3	Abono para falhas	02 010205	0					R221	01/2022	12/2028				120 000	120 000	120 000	120 000	120 000	120 000	120 000	720 000
13 03	2022/194 4	Formação	02 010206	0					R221	01/2022	12/2028				10 000	10 000	10 000	10 000	10 000	10 000	10 000	60 000
13 03	2022/194 5	Subsídio de Trabalho Nocturno	02 010210	0					R221	01/2022	12/2028				122 000	122 000	122 000	122 000	122 000	122 000	122 000	732 000
13 03	2022/194 6	Subsídio de Turno	02 010211	0					R221	01/2022	12/2028				1 630 000	1 630 000	1 630 000	1 630 000	1 630 000	1 630 000	1 630 000	9 780 000
13 03	2022/194 7	Abono Devido a Cessação de Funções	02 01021201	0					R221	01/2022	12/2028				20 000	20 000	20 000	20 000	20 000	20 000	20 000	120 000
13 03	2022/194 8	Prémios de desempenho	02 01021301	0					R221	01/2022	12/2028				10	10	10	10	10	10	10	60
13 03	2022/194 9	Outros	02 01021302	0					R221	01/2022	12/2028				10	10	10	10	10	10	10	60
13 03	2022/194 10	Senhas de Presença	02 01021303	0					R221	01/2022	12/2028				7 000	7 000	7 000	7 000	7 000	7 000	7 000	42 000
13 03	2022/194 11	Outros Abonos em Numerário ou Espécie	02 010214	0					R221	01/2022	12/2028				1 325 000	1 325 000	1 325 000	1 325 000	1 325 000	1 325 000	1 325 000	7 950 000
13 03	2022/195	Segurança Social																				
13 03	2022/195 1	Encargos com a saúde - Processamento Automático	02 010301	0					R221	01/2022	12/2028				350 000	350 000	350 000	350 000	350 000	350 000	350 000	2 100 000

Orçamento Inicial - Atividades mais Relevantes do ano 2024

(valores em euros)

Table with columns: Obj./Prog., Projeto, Designação, Código Classificação Orçamental, Forma de Realiz., Fonte Financiamento (%), Resp., Fases de Exec., Datas (Mês/Ano), Realizado (a), 2024 (b)=(c)+(d), 2025 (e), 2026 (f), 2027 (g), 2028 (h), 2029 e seg. (i), Total previsto (j) = (a)+(b)+(c)+(d)+(e)+(f)+(g)+(h)+(i).

Totais do Programa 03: 68 362 982 68 362 982 72 043 779 72 043 779 72 043 779 72 043 779 72 043 779 72 043 779 428 581 877
Totais do Objetivo 13: 0 69 166 726 69 166 726 0 72 847 523 72 847 523 72 847 523 72 847 523 72 847 523 433 404 341
Total Geral: 0 176 504 424 176 504 424 0 148 777 879 124 841 046 102 483 580 89 720 095 139 251 194 781 578 218

ORGÃO EXECUTIVO
Em ___ de ___ de ___

ORGÃO DELIBERATIVO
Em ___ de ___ de ___



**20
24**

ORÇAMENTO



Município de Oeiras

ORÇAMENTO PARA O ANO 2024 - Receita

Código Class. Económica	Designação	Montante €	Plano orçamental plurianual					
			2025	2026	2027	2028	2029 e Seg.	
01	Impostos Diretos							
0102	Outros							
010202	Imposto Municipal s/ Imóveis (IMI)	31 299 200	31 371 188	31 437 068	31 503 085	31 503 085	31 503 085	31 503 085
010203	Imposto Único de Circulação (IUC)	14 194 990	14 227 638	14 257 517	14 287 457	14 287 457	14 287 457	14 287 457
010204	Imposto Municipal s/ Trans. Onerosas Imóveis (IMT)	52 293 790	52 414 066	52 524 135	52 634 436	52 634 436	52 634 436	52 634 436
010205	Derrama	23 854 800	23 909 666	23 959 876	24 010 192	24 010 192	24 010 192	24 010 192
010207	Impostos Abolidos							
01020701	Contribuição Autárquica (CA)	1 000	1 000	0	0	0	0	0
01020702	Imposto Municipal de Sisa	1 000	0	0	0	0	0	0
010299	Impostos Diretos Diversos	1 000	1 000	0	0	0	0	0
02	Impostos Indiretos							
0202	Outros							
020206	Impostos Indiretos Especif. Autarquias Locais							
02020699	Outros							
0202069999	Outros Impostos Indiretos Especif. Autarquias Locais	1 000	1 000	0	0	0	0	0
04	Taxas, Multas E Outras Penalidades							
0401	Taxas							
040123	Taxas Especif. Autarquias Locais							
04012301	Mercados e Feiras	1 000	1 000	1 000	1 000	1 000	1 000	1 000
04012302	Loteamento e Obras	2 933 880	2 940 638	2 946 813	2 952 707	2 952 707	2 952 707	2 952 707
04012303	Ocupação da Via Pública							
0401230301	Taxa de Ocupação do Subsolo	736 570	738 264	739 814	741 294	741 294	741 294	741 294

Município de Oeiras

ORÇAMENTO PARA O ANO 2024 - Receita

Código Class. Económica	Designação	Montante €	Plano orçamental plurianual				
			2025	2026	2027	2028	2029 e Seg.
0401230399	Outras Ocupação da Via Pública	1 591 560	1 595 221	1 598 571	1 601 768	1 601 768	1 601 768
04012308	Taxa Municipal dos Direitos de Passagem (TMIDP)	101 640	101 874	102 088	102 292	102 292	102 292
04012399	Outras						
0401239901	Taxa Depósito de Ficha Técnica Habitação (TDFTH)	2 750	2 756	2 762	2 768	2 768	2 768
0401239903	Taxa de Proteção Civil	1 000	1 000	1 000	1 000	1 000	1 000
0401239904	Taxa Turística	1 000	1 000	1 000	1 000	1 000	1 000
0401239905	Taxa de Gestão de Resíduos - TGR	1 145 130	1 147 764	1 150 174	1 152 474	1 152 474	1 152 474
0401239906	Publicidade	164 920	165 299	165 646	165 978	165 978	165 978
0401239999	Outras Taxas Específicas das Autarquias	823 770	825 665	827 399	829 053	829 053	829 053
0402	Multas e Outras Penalidades						
040201	Juros de Mora	153 420	153 773	154 096	154 404	154 404	154 404
040202	Juros Compensatórios	139 440	139 761	140 054	140 334	140 334	140 334
040204	Coimas e Penalidades por Contraordenações	115 680	115 946	116 190	116 422	116 422	116 422
040299	Multas e Penalidades Diversas						
04029901	Rendas Habitação Municipal	1 000	1 000	1 000	1 000	1 000	1 000
04029902	Rendas Património Municipal	1 000	1 000	1 000	1 000	1 000	1 000
04029999	Outras	4 700	4 711	4 721	4 730	4 730	4 730
05	Rendimentos de Propriedade						
0501	Juros -Soc. E Quase Soc. Não Financeiras						
050101	Públicas	1 000	1 000	0	0	0	0
050102	Privadas	1 000	1 000	0	0	0	0
0502	Juros - Sociedades Financeiras						

Município de Oeiras

ORÇAMENTO PARA O ANO 2024 - Receita

Código Class. Económica	Designação	Montante €	Plano orçamental plurianual					
			2025	2026	2027	2028	2029 e Seg.	
050201	Bancos e Outras Instituições Financeiras	3 800	3 809	0	0	0	0	0
050202	Companhia Seguros e Fundos Pensões	1 000	1 000	0	0	0	0	0
0503	Juros - Administrações Públicas							
050301	Administração Central	142 450	1 000	0	0	0	0	0
0507	Dividendos E Partic.Lucros Soc. E Qs Soc. N/Fin.							
050701	Empresas Públicas	157 540	157 902	158 234	0	0	0	0
050702	Empresas Públicas Municipais e Intermunicipais	1 000	1 000	0	0	0	0	0
050703	Empresas Privadas	1 000	1 000	0	0	0	0	0
050799	Outras	1 000	1 000	0	0	0	0	0
0509	Participações Lucros Administrações Públicas							
050901	Associações Municipios	1 000	1 000	0	0	0	0	0
050902	Associações Freguesias	1 000	1 000	0	0	0	0	0
050903	Serviços Municipalizados	1 000	1 000	0	0	0	0	0
050999	Outras	43 330	43 430	0	0	0	0	0
0510	Rendas							
051001	Terrenos	132 320	132 624	132 903	133 169	133 169	133 169	133 169
051099	Outras	4 364 250	4 374 288	4 383 474	4 392 241	4 392 241	4 392 241	4 392 241
06	Transferências Correntes							
0601	Soc. E Quase Soc. Não Financeiras							
060101	Públicas							
06010101	Empresas Públicas	1 000	1 000	0	0	0	0	0
06010102	Empresas Públicas Municipais e Intermunicipais	1 000	1 000	0	0	0	0	0

Município de Oeiras

ORÇAMENTO PARA O ANO 2024 - Receita

Código Class. Económica	Designação	Montante €	Plano orçamental plurianual					
			2025	2026	2027	2028	2029 e Seg.	
06010199	Outras	1 000	1 000	0	0	0	0	0
060102	Empresas Privadas	147 750	148 090	0	0	0	0	0
0602	Sociedades Financeiras							
060201	Bancos e Outras Instituições Financeiras	1 000	1 000	0	0	0	0	0
060202	Companhias Seguros e Fundos Pensões	1 000	1 000	0	0	0	0	0
0603	Administração Central							
060301	Estado							
06030101	Fundo Equilíbrio Financeiro (FEF)	1 000	1 000	0	0	0	0	0
06030102	Fundo Social Municipal (FSM)	1 000	1 000	0	0	0	0	0
06030103	Participação Fixa no IRS	23 447 270	23 548 093	0	0	0	0	0
06030106	Transferência de Competências - Estado - Lei 50/2018							
0603010601	Estacionamento Público	59 000	59 136	59 272	59 408	59 408	59 408	59 408
0603010602	Educação	16 795 350	16 833 979	16 872 697	16 911 505	16 911 505	16 911 505	16 911 505
0603010603	Saúde	2 327 950	2 333 304	2 338 671	2 344 050	2 344 050	2 344 050	2 344 050
0603010604	Ação Social	776 950	778 737	780 528	782 323	782 323	782 323	782 323
0603010699	Outras Transf. de Competências - Estado - Lei 50/2018	1 000	1 002	1 005	1 007	1 007	1 007	1 007
06030107	Participação no IVA	2 739 100	2 745 400	0	0	0	0	0
06030199	Outras Transferências Correntes do Estado	59 530	59 667	0	0	0	0	0
060306	Estado - Particip.Comunitária Proj. Co-Financ.							
06030601	Fundo Social Europeu (FSE)	596 300	1 000	0	0	0	0	0
06030602	Fundo Europeu Desenvolvimento Regional (FEDER)	3 750	1 000	0	0	0	0	0
06030603	Fundo de Coesão	1 000	1 000	0	0	0	0	0

Município de Oeiras

ORÇAMENTO PARA O ANO 2024 - Receita

Código Class. Económica	Designação	Montante €	Plano orçamental plurianual					
			2025	2026	2027	2028	2029 e Seg.	
06030604	Plano de Recuperação e Resiliência (PRR)	1 000	1 000	0	0	0	0	0
06030699	Outras	1 000	1 000	0	0	0	0	0
060307	Serviços e Fundos Autónomos							
06030701	Transferência de Competências - Estado - Lei 50/2018	1 000	1 000	0	0	0	0	0
06030799	Outros Serviços e Fundos Autónomos	138 120	1 000	0	0	0	0	0
0605	Administração Local							
060501	Continente							
06050103	Serviços autónomos da administração local	1 000	0	0	0	0	0	0
06050104	Associações de Municípios							
0605010401	Area Metropolitana Lisboa - PRR	1 750 560	0	0	0	0	0	0
06050199	Outras Transf Correntes da Administração Local	707 690	0	0	0	0	0	0
0607	Instituições sem Fins Lucrativos							
060701	Instituições sem Fins Lucrativos	40 790	41 884	0	0	0	0	0
0608	Famílias							
060801	Famílias	1 000	1 000	0	0	0	0	0
0609	Resto do Mundo							
060901	União europeia - Instituições	58 050	58 198	0	0	0	0	0
07	Venda de Bens e Serviços Correntes							
0701	Venda de Bens							
070103	Publicações e Impressos	2 600	2 606	2 611	2 617	2 617	2 617	2 617
070105	Bens Inutilizados	1 000	1 000	0	0	0	0	0
070107	Produtos Alimentares e Bebidas	583 830	585 173	586 402	587 574	587 574	587 574	587 574

Município de Oeiras

ORÇAMENTO PARA O ANO 2024 - Receita

Código Class. Económica	Designação	Montante €	Plano orçamental plurianual					
			2025	2026	2027	2028	2029 e Seg.	
070110	Desperdícios, Resíduos e Refugos							
07011099	Outros Desperdícios, Resíduos e Refugos	1 000	1 000	0	0	0	0	0
070199	Outras Vendas de Bens	1 910	1 190	1 918	1 922	1 922	1 922	1 922
0702	Serviços							
070201	Aluguer Espaços e Equipamentos	6 110	6 124	6 137	6 149	6 149	6 149	6 149
070203	Vistorias e Ensaios	6 200	6 214	6 227	6 240	6 240	6 240	6 240
070206	Reparações	1 000	1 000	0	0	0	0	0
070208	Serviços Sociais, Recreativos, Cult. E Desportivos							
07020801	Serviços Sociais	1 000	1 000	0	0	0	0	0
07020802	Serviços Recreativos							
0702080201	Turismo Sénior	15 080	15 115	15 146	15 177	15 177	15 177	15 177
0702080299	Outros Serviços Recreativos	2 680	2 686	2 692	2 697	2 697	2 697	2 697
07020803	Serviços Culturais	1 850	0	0	0	0	0	0
07020804	Serviços Desportivos	2 340	0	0	0	0	0	0
070209	Serviços Específicos das Autarquias							
07020902	Resíduos Sólidos	10 737 220	10 761 916	10 784 516	10 806 085	10 806 085	10 806 085	10 806 085
07020904	Trabalho por Conta de Particulares	46 480	46 597	46 695	46 788	46 788	46 788	46 788
07020905	Cemitérios	427 710	428 694	429 594	430 453	430 453	430 453	430 453
07020906	Mercados e Feiras	451 520	452 558	453 509	454 416	454 416	454 416	454 416
07020909	Canídeos	26 440	26 501	26 556	26 610	26 610	26 610	26 610
07020999	Outros Serviços Específicos Autarquias							
0702099902	Outros Encargos	110 540	110 794	111 027	111 249	111 249	111 249	111 249

Município de Oeiras

ORÇAMENTO PARA O ANO 2024 - Receita

Código Class. Económica	Designação	Montante €	Plano orçamental plurianual				
			2025	2026	2027	2028	2029 e Seg.
0702099904	Senhas Refeições Escolas	1 423 740	1 427 015	1 430 011	1 427 068	1 427 068	1 427 068
0702099905	Outras Compensações e Serviços Prestado	152 810	153 161	153 483	153 790	153 790	153 790
070299	Outros	176 130	176 535	176 906	177 260	177 260	177 260
0703	Rendas						
070301	Habitacões	5 167 530	5 179 347	5 190 292	5 200 673	5 200 673	5 200 673
070302	Edifícios	2 333 270	2 342 637	2 343 548	2 348 235	2 348 235	2 348 235
070399	Outras	25 980	26 040	26 094	26 147	26 147	26 147
08	Outras Receitas Correntes						
0801	Outras						
080101	Prémios, taxas por garantia de risco e diferenças de câmbio	1 000	1 000	0	0	0	0
080199	Outros						
08019902	Indemnização Estragos Provocados por Outrem	44 290	44 392	44 485	44 574	44 574	44 574
08019999	Diversas						
0801999901	Indemnização Acidentes de serviço	8 600	8 620	8 638	8 655	8 655	8 655
0801999999	Outras Receitas Correntes	626 820	628 262	629 581	630 840	630 840	630 840
	Total das Receitas Correntes:	206 466 770	203 643 950	177 334 776	177 543 316	177 543 316	177 543 316
09	Venda de Bens de Investimento						
090101	Soc. e Quase Sociedades Não Financeiras	15 029 950	15 064 519	0	0	0	0
090110	Famílias	55 370	55 497	55 614	55 725	55 725	55 725
0902	Habitacões						
090201	Soc. e Quase Sociedades Não Financeiras	1 000	1 000	0	0	0	0
090209	Instituições sem Fins Lucrativos	1 000	1 000	0	0	0	0

Município de Oeiras

ORÇAMENTO PARA O ANO 2024 - Receita

Código Class. Económica	Designação	Montante €	Plano orçamental plurianual				
			2025	2026	2027	2028	2029 e Seg.
090210	Famílias	329 160	329 917	330 610	331 271	331 271	331 271
0903	Edifícios						
090301	Soc. e Quase Sociedades Não Financeiras	1 000	1 000	0	0	0	0
090309	Instituições sem Fins Lucrativos	1 000	1 000	0	0	0	0
090310	Famílias	1 000	1 000	1 000	1 000	1 000	1 000
0904	Outros Bens de Investimento						
090401	Soc. e Quase Sociedades Não Financeiras	25 740	25 799	25 853	25 905	25 905	25 905
09040101	Equipamento Transporte	14 290	14 323	14 353	14 382	14 382	14 382
09040102	Maquinaria e Equipamento						
09040103	Outros	250	251	251	252	252	252
10	Transferências de Capital						
1001	Soc. e Quase Sociedades Não Financeiras						
100101	Públicas						
10010101	Empresas Públicas	1 000	1 000	0	0	0	0
10010102	Empresas Públicas Municipais e Intermunicipais	1 000	1 000	0	0	0	0
10010199	Outras	1 000	1 000	0	0	0	0
100102	Privadas	1 000	1 000	0	0	0	0
1002	Sociedades Financeiras						
100201	Bancos e Outras Instituições Financeiras	1 000	1 002	0	0	0	0
100202	Companhias Seguros e Fundos Pensões	1 000	1 000	0	0	0	0
1003	Administração Central						
100301	Estado						

Município de Oeiras

ORÇAMENTO PARA O ANO 2024 - Receita

Código Class. Económica	Designação	Montante €	Plano orçamental plurianual				
			2025	2026	2027	2028	2029 e Seg.
10030101	Fundo de Equilíbrio Financeiro (FEF)	1 000	1 000	0	0	0	0
10030105	Regime Financeiro AL - artº 35º, nº 3 da Lei nº 73/2013	1 248 230	1 000	0	0	0	0
10030106	Transferência de Competências - Estado - Lei 50/2018	1 000	1 000	0	0	0	0
10030199	Outras	600 000	600 000	0	0	0	0
100307	Estado - Particip.Comunitária Proj. Co-Financ.						
10030701	Fundo Social Europeu (FSE)	1 000	1 000	0	0	0	0
10030702	Fundo Europeu Desenvolvimento Regional (FEDER)	837 500	839 426	0	0	0	0
10030703	Fundo de Coesão	41 620	41 716	0	0	0	0
100308	Serviços e Fundos Autónomos						
10030801	Transferência de Competências - Estado - Lei 50/2018	1 000	1 000	0	0	0	0
10030899	Outros						
1003089901	Plano de Recuperação e Resiliência (PRR)	25 448 960	32 844 620	0	0	0	0
1003089902	Fundo Ambiental	1 000	1 000	0	0	0	0
1003089999	Outros	1 000	1 000	0	0	0	0
1005	Administração Local						
100501	Continente						
10050104	Associações de Municípios						
1005010401	Area Metropolitana Lisboa - PRR	3 829 050	2 000 000	0	0	0	0
10050199	Outras Transf Capital da Administração Local	131 240	1 000	0	0	0	0
1007	Instituições sem Fins Lucrativos						
100701	Instituições sem Fins Lucrativos	1 000	1 000	0	0	0	0
1008	Famílias						

Município de Oeiras

ORÇAMENTO PARA O ANO 2024 - Receita

Código Class. Económica	Designação	Montante €	Plano orçamental plurianual				
			2025	2026	2027	2028	2029 e Seg.
100801	Famílias	1 000	1 000	0	0	0	0
1009	Resto do Mundo						
100901	União europeia - Instituições	1 000	1 000	0	0	0	0
13	Outras Receitas de Capital						
1301	Outras						
130101	Indemnizações	1 000	1 000	0	0	0	0
130102	Ativos Incorpóreos	1 000	1 000	0	0	0	0
130199	Outras	33 640	1 000	0	0	0	0
15	Reposições Não Abatidas Nos Pagamentos						
150101	Reposições Não Abatidas nos Pagamentos	1 000	1 000	0	0	0	0
Total das Receitas de Capital:		47 648 000	51 842 070	427 681	428 535	428 535	428 535
11	Ativos Financeiros						
1102	Títulos a Curto Prazo						
110201	Soc. e Quase Sociedades Não Financeiras	5 000 000	0	0	0	0	0
1106	Empréstimos de Médio e Longo Prazo						
110601	Soc. e Quase Sociedades Não Financeiras	1 000	1 000	0	0	0	0
1110	Alienação Partes Sociais Empresas						
111001	Alienação Partes Sociais Empresas	1 000	1 000	0	0	0	0
12	Passivos Financeiros						
1206	Empréstimos de Médio e Longo Prazo						
120602	Sociedades Financeiras	14 000 000	0	0	0	0	0
1207	Outros Passivos Financeiros						

Município de Oeiras

ORÇAMENTO PARA O ANO 2024 - Receita

Código Class. Económica	Designação	Montante €	Plano orçamental plurianual					
			2025	2026	2027	2028	2029 e Seg.	
120701	Soc. e Quase Sociedades Não Financeiras	1 000	1 000	0	0	0	0	0
16	Saldo Orçamental							
1601	Saldo Orçamental							
160101	Na Posse do Serviço - Não utilizado	1 000	1 000	0	0	0	0	0
Total das Receitas não Efetivas:		19 004 000	4 000	0	0	0	0	0
Total do Orçamento da Receita:		273 118 770	255 490 020	177 762 457	177 971 851	177 971 851	177 971 851	177 971 851
Total das Receitas Correntes:		206 466 770	203 643 950	177 334 776	177 543 316	177 543 316	177 543 316	177 543 316
Total das Receitas de Capital:		47 648 000	51 842 070	427 681	428 535	428 535	428 535	428 535
Total das Receitas Efetivas:		254 114 770	255 486 020	177 762 457	177 971 851	177 971 851	177 971 851	177 971 851
Total das Receitas Não Efetivas:		19 004 000	4 000	0	0	0	0	0
Total do Orçamento da Receita:		273 118 770	255 490 020	177 762 457	177 971 851	177 971 851	177 971 851	177 971 851

Município de Oeiras

ORÇAMENTO PARA O ANO 2024 - Despesa

Código Class. Org./Económica	Designação	Montante €	Plano orçamental plurianual					
			2025	2026	2027	2028	2029 e Seg.	
01	Assembleia Municipal							
01 01	Despesas com o pessoal							
01 0102	Abonos variáveis ou eventuais	4 000	4 000	4 000	4 000	4 000	4 000	4 000
01 010204	Ajudas de custo							
01 010213	Outros suplementos e prémios							
01 01021303	Senhas de Presença	120 000	120 000	120 000	120 000	120 000	120 000	120 000
	Total das Despesas Correntes:	124 000	124 000	124 000	124 000	124 000	124 000	124 000
	Total do Capítulo Orgânico 01:	124 000	124 000	124 000	124 000	124 000	124 000	124 000
02	Câmara Municipal							
02 01	Despesas com o pessoal							
02 0101	Remunerações certas e permanentes							
02 010101	Titulares órgãos soberania e memb órgãos autárq	382 988	382 988	382 988	382 988	382 988	382 988	382 988
02 010104	Pessoal dos quadros-Reg cont indivi de trabalho							
02 01010401	Pessoal em funções	34 041 508	35 286 608	35 286 608	35 286 608	35 286 608	35 286 608	35 286 608
02 01010402	Alt. obrigatórias de posic. remuneratório	10	10	10	10	10	10	10
02 01010403	Alt. facultativas de posic. remuneratório	10	10	10	10	10	10	10
02 01010404	Recrut.Pessoal novos postos de trabalho	863 591	1 160 703	1 160 703	1 160 703	1 160 703	1 160 703	1 160 703
02 010106	Pessoal contratado a termo							
02 01010601	Pessoal em funções	886 849	886 849	886 849	886 849	886 849	886 849	886 849
02 01010604	Recrut.Pessoal novos postos de trabalho	188 634	447 138	447 138	447 138	447 138	447 138	447 138
02 010107	Pessoal em regime de tarefa ou avença	1 500 000	1 500 000	1 500 000	1 500 000	1 500 000	1 500 000	1 500 000

Município de Oeiras

ORÇAMENTO PARA O ANO 2024 - Despesa

Código Class. Org./Económica	Designação	Montante €	Plano orçamental plurianual				
			2025	2026	2027	2028	2029 e Seg.
02 010108	Pessoal aguardando aposentação	50 000	50 000	50 000	50 000	50 000	50 000
02 010109	Pessoal em qualquer outra situação	3 217 501	3 304 734	3 304 734	3 304 734	3 304 734	3 304 734
02 010111	Representação	278 187	278 187	278 187	278 187	278 187	278 187
02 010112	Suplementos e prémios	550 000	550 000	550 000	550 000	550 000	550 000
02 010113	Subsídio de refeição						
02 01011301	Pessoal dos quadros	3 700 554	4 025 274	4 025 274	4 025 274	4 025 274	4 025 274
02 01011302	Pessoal em qualquer outra situação	137 214	147 774	147 774	147 774	147 774	147 774
02 01011303	Membros dos órgãos autárquicos	13 860	13 860	13 860	13 860	13 860	13 860
02 01011304	Pessoal contratado a termo certo - incerto	78 750	221 310	221 310	221 310	221 310	221 310
02 010114	Subsídio de férias e de Natal						
02 01011401	Pessoal dos quadros						
02 0101140101	Subsídio de Férias	2 864 919	3 045 463	3 045 463	3 045 463	3 045 463	3 045 463
02 0101140102	Subsídio de Natal	2 907 291	3 079 648	3 079 648	3 079 648	3 079 648	3 079 648
02 01011402	Pessoal em qualquer outra situação						
02 0101140201	Subsídio de Natal	344 531	413 931	413 931	413 931	413 931	413 931
02 0101140202	Subsídio de Natal	344 531	409 644	409 644	409 644	409 644	409 644
02 010115	Remunerações por doença e maternidade/paternidade	385 000	385 000	385 000	385 000	385 000	385 000
02 0102	Abonos variáveis ou eventuais						
02 010202	Horas extraordinárias	215 000	215 000	215 000	215 000	215 000	215 000
02 010204	Ajudas de custo	23 000	23 000	23 000	23 000	23 000	23 000
02 010205	Abono para falhas	120 000	120 000	120 000	120 000	120 000	120 000
02 010206	Formação	10 000	10 000	10 000	10 000	10 000	10 000

Município de Oeiras

ORÇAMENTO PARA O ANO 2024 - Despesa

Código Class. Org./Económica	Designação	Montante €	Plano orçamental plurianual				
			2025	2026	2027	2028	2029 e Seg.
02 010210	Subsídio de trabalho nocturno	122 000	122 000	122 000	122 000	122 000	122 000
02 010211	Subsídio de turno	1 630 000	1 630 000	1 630 000	1 630 000	1 630 000	1 630 000
02 010212	Indemnizações por cessação de funções						
02 01021201	Abono Devido a Cessação de Funções	20 000	20 000	20 000	20 000	20 000	20 000
02 010213	Outros suplementos e prémios						
02 01021301	Prémios de desempenho	10	10	10	10	10	10
02 01021302	Outros	10	10	10	10	10	10
02 01021303	Senhas de Presença	10 000	10 000	10 000	10 000	10 000	10 000
02 010214	Outros abonos em numerário ou espécie	1 325 000	1 325 000	1 325 000	1 325 000	1 325 000	1 325 000
02 0103	Segurança social						
02 010301	Encargos com a saúde	1 751 010	1 751 010	1 751 010	1 751 010	1 751 010	1 751 010
02 010303	Subsídio familiar a criança e jovens	95 000	95 000	95 000	95 000	95 000	95 000
02 010304	Outras prestações familiares	5 010	5 010	5 010	5 010	5 010	5 010
02 010305	Contribuições para a segurança social						
02 01030501	Ass na doença dos funcionários públicos (ADSE)	7 010	7 010	7 010	7 010	7 010	7 010
02 01030502	SS pessoal reg contrato trab fun púb (RCTFP)						
02 0103050201	Caixa Geral de Aposentações	3 908 109	3 915 044	3 915 044	3 915 044	3 915 044	3 915 044
02 0103050202	Segurança social - Regime geral	6 572 896	7 393 555	7 393 555	7 393 555	7 393 555	7 393 555
02 01030503	Outros	408 873	408 873	408 873	408 873	408 873	408 873
02 010306	Acidentes em serviço e doenças profissionais						
02 01030601	Contribuições para a segurança social	1 030	1 030	1 030	1 030	1 030	1 030
02 01030602	Outras despesas	80 020	80 020	80 020	80 020	80 020	80 020

Município de Oeiras

ORÇAMENTO PARA O ANO 2024 - Despesa

Código Class. Org./Económica	Designação	Montante €	Plano orçamental plurianual					
			2025	2026	2027	2028	2029 e Seg.	
02 010308	Outras Pensões	2 800	2 800	2 800	2 800	2 800	2 800	2 800
02 010310	Outras despesas de segurança social							
02 01031001	Eventualidade Maternidade, paternidade e adopção	20	20	20	20	20	20	20
02 02	Aquisição de bens e serviços							
02 0201	Aquisição de bens							
02 020101	Matérias-primas e subsidiárias	10	0	0	0	0	0	0
02 020102	Combustíveis e lubrificantes							
02 02010201	Gasolina	126 400	130 000	130 000	65 000	0	0	0
02 02010202	Gasóleo	1 441 600	1 450 000	1 430 000	715 000	0	0	0
02 02010299	Outros	63 010	30 750	0	0	0	0	0
02 020103	Munições, explosivos e artifícios	4 500	0	0	0	0	0	0
02 020105	Alimentação - Refeições confeccionadas	50 000	50 000	50 000	50 000	0	0	0
02 020106	Alimentação - Géneros para confeccionar	7 000	7 000	7 000	0	0	0	0
02 020107	Vestuário e artigos pessoais	74 000	320 000	256 000	75 000	320 000	356 000	356 000
02 020108	Material de escritório	186 010	100 000	100 000	100 000	0	0	0
02 020110	Produtos vendidos nas farmácias	21 000	21 000	35 000	15 000	0	0	0
02 020112	Material de transporte - Peças	700 510	651 657	345 657	98 157	0	0	0
02 020114	Outro material - Peças	16 400	26 150	20 000	20 000	0	0	0
02 020115	Prémios, condecorações e ofertas	226 010	35 000	30 000	10 000	0	0	0
02 020117	Ferramentas e utensílios	40 150	6 150	3 075	0	0	0	0
02 020118	Livros e documentação técnica	1 500	0	0	0	0	0	0
02 020119	Artigos honoríficos e de decoração	20 000	0	0	0	0	0	0

Município de Oeiras

ORÇAMENTO PARA O ANO 2024 - Despesa

Código Class. Org./Económica	Designação	Montante €	Plano orçamental plurianual					
			2025	2026	2027	2028	2029 e Seg.	
02 020120	Material de educação, cultura e recreio	219 934	0	0	0	0	0	0
02 020121	Outros bens	2 666 530	1 433 987	925 640	664 500	40 000	0	0
02 0202	Aquisição de serviços							
02 020201	Encargos das instalações	3 500 000	3 500 000	3 500 000	3 500 000	3 500 000	0	0
02 020202	Limpeza e higiene	754 050	790 050	0	0	0	0	0
02 020203	Conservação de bens	13 778 501	8 335 741	5 626 061	724 245	0	0	0
02 020204	Locação de edifícios	1 250 000	1 000 000	1 000 000	1 000 000	0	0	0
02 020205	Locação de material de informática	1 302 050	1 418 000	453 000	37 000	134 500	0	0
02 020206	Locação de material de transporte	1 761 270	1 802 887	1 893 821	1 922 490	26 570	0	0
02 020208	Locação de outros bens	1 089 065	336 056	180 128	158 000	150 000	150 000	0
02 020209	Comunicações	781 200	770 000	785 000	315 000	200 000	0	0
02 020210	Transportes	218 600	148 000	145 000	115 000	0	0	0
02 020211	Representação dos serviços	36 000	0	0	0	0	0	0
02 020212	Seguros	1 000 000	1 000 000	1 000 000	1 000 000	0	0	0
02 020213	Deslocações e estadas	112 500	112 500	0	0	0	0	0
02 020214	Estudos, pareceres, projectos e consultadoria	1 387 590	746 553	542 500	179 500	122 000	0	0
02 020215	Formação	274 010	255 000	250 000	250 000	0	0	0
02 020216	Seminários, exposições e similares	316 350	50 000	50 000	5 000	0	0	0
02 020217	Publicidade	1 231 774	64 600	64 600	0	0	0	0
02 020218	Vigilância e segurança	1 500 010	1 500 000	369 000	0	0	0	0
02 020219	Assistência técnica	6 000	0	0	0	0	0	0
02 020220	Outros trabalhos especializados	11 512 817	4 632 959	2 830 510	967 000	80 000	0	0

Município de Oeiras

ORÇAMENTO PARA O ANO 2024 - Despesa

Código Class. Org./Económica	Designação	Montante €	Plano orçamental plurianual				
			2025	2026	2027	2028	2029 e Seg.
02 020222	Serviços de saúde	357 000	327 000	327 000	327 000	0	0
02 020224	Encargos de cobrança de receitas	1 266 145	0	0	0	0	0
02 020225	Outros serviços	22 102 141	17 416 816	10 151 481	7 788 873	7 555 210	53 149 405
02 04	Transferências correntes						
02 0401	Sociedades e quase-sociedades não financeiras						
02 040101	Públicas						
02 04010101	Empresas públicas municipais e intermunicipais	1 307 313	0	0	0	0	0
02 04010102	Outras	600 000	0	0	0	0	0
02 040102	Privadas	1 224 680	150 000	150 000	150 000	0	0
02 0403	Administração central						
02 040305	Serviços e fundos autónomos						
02 04030501	Programa IEFPP	55 000	55 000	55 000	55 000	0	0
02 0405	Administração local						
02 040501	Continente						
02 04050102	Freguesias	3 521 404	2 921 404	2 921 404	0	0	0
02 04050104	Associações de municípios	2 893 000	2 924 000	2 900 000	2 900 000	2 900 000	2 835 540
02 0406	Segurança social						
02 040601	Sistemas de solidariedade e segurança social	10	0	0	0	0	0
02 0407	Instituições sem fins lucrativos						
02 040701	Instituições sem fins lucrativos	20 146 904	15 695 131	10 588 641	4 757 500	172 500	0
02 0408	Famílias						
02 040802	Outras						

Município de Oeiras

ORÇAMENTO PARA O ANO 2024 - Despesa

Código Class. Org./Económica	Designação	Montante €	Plano orçamental plurianual				
			2025	2026	2027	2028	2029 e Seg.
02 04080202	Outras	2 915 633	2 820 183	271 173	10	10	0
02 0409	Resto do mundo						
02 040903	Países terceiros e organizações internacionais	10 000	0	0	0	0	0
02 06	Outras despesas correntes						
02 0602	Diversas						
02 060201	Impostos e taxas						
02 06020101	Impostos e taxas pagos pela Autarquia						
02 0602010101	Taxa de Gestão de Resíduos - TGR	1 402 280	1 491 782	1 491 782	1 491 782	1 491 782	9 092 726
02 0602010199	Outras	115 000	0	0	0	0	0
02 060203	Outras						
02 06020302	IVA pago	200 000	0	0	0	0	0
02 06020305	Outras	170 000	105 000	105 000	0	0	0
Total das Despesas Correntes:			147 353 879	124 497 046	102 179 580	89 416 095	138 307 194
02 07	Aquisição de bens de capital						
02 0701	Investimentos						
02 070101	Terrenos	1 429 170	1 000 000	1 000 000	1 000 000	0	0
02 070102	Habitaciones						
02 07010201	Construção	16 001 350	8 967 731	4 213 837	10 000	10 000	0
02 07010203	Reparação e beneficiação	3 501 462	740 913	661 249	659 164	0	0
02 070103	Edifícios						
02 07010301	Instalações de serviços	24 349 111	8 079 699	43 960	17 533	0	0
02 07010302	Instalações desportivas e recreativas	72 788	7 380	14 760	0	0	0

Município de Oeiras

ORÇAMENTO PARA O ANO 2024 - Despesa

Código Class. Org./Económica	Designação	Montante €	Plano orçamental plurianual				
			2025	2026	2027	2028	2029 e Seg.
02 07010305	Escolas	400 000	400 000	400 000	0	0	0
02 07010307	Outros	13 074 514	45 403 819	8 913 016	5 694 795	4 686 797	0
02 070104	Construções diversas						
02 07010405	Parques e jardins	3 103 671	2 272 517	269 838	250 000	0	0
02 07010406	Instalações desportivas e recreativas	5 627	0	0	0	0	0
02 07010409	Sinalização e trânsito	375 431	250 000	0	0	0	0
02 07010413	Outros	4 478 211	9 896 854	10 158 075	3 200 000	200 000	0
02 070106	Material de transporte						
02 07010601	Recolha de resíduos	123 010	0	0	0	0	0
02 07010602	Outro	60	0	0	0	0	0
02 070107	Equipamento de informática	1 510 620	900 000	350 000	0	0	0
02 070108	Software informático	160 100	110 000	0	0	0	0
02 070109	Equipamento administrativo	220 010	0	0	0	0	0
02 070110	Equipamento básico						
02 07011001	Equipamento de recolha de resíduos	91 440	885 000	710 000	470 000	20 000	0
02 07011002	Outro	1 833 151	786 218	799 133	501 378	215 000	0
02 070112	Artigos e objectos de valor	30	0	0	0	0	0
02 0703	Bens de domínio público						
02 070302	Edifícios						
02 07030207	Outros	1 096 647	702 930	5	0	0	0
02 070303	Outras construções e infraestruturas						
02 07030301	Viadutos, arruamentos e obras complementares	8 044 967	9 719 576	9 506 416	2 824 899	26 033	0

Município de Oeiras

ORÇAMENTO PARA O ANO 2024 - Despesa

Código Class. Org./Económica	Designação	Montante €	Plano orçamental plurianual				
			2025	2026	2027	2028	2029 e Seg.
02 07030302	Sistemas de drenagem de águas residuais	748 423	1 915 763	500 000	0	0	0
02 07030304	Iluminação pública	495 947	798 972	125 605	0	0	0
02 07030305	Parques e jardins	40	200 000	200 000	0	0	0
02 07030306	Instalações desportivas e recreativas	226 253	100 000	100 000	0	0	0
02 07030312	Cemitérios	20	200 000	200 000	0	0	0
02 07030313	Outros	4 817 999	1 310 848	1 176 034	0	0	0
02 070305	Bens do património histórico, artístico e cultural	1 656 297	400 000	5 000	0	0	0
02 08	Transferências de capital						
02 0803	Administração central						
02 080301	Estado	6 503	6 503	6 503	0	0	0
02 0805	Administração local						
02 080501	Continente						
02 08050102	Freguesias	2 537 000	2 537 000	2 537 000	0	0	0
02 0807	Instituições sem fins lucrativos						
02 080701	Instituições sem fins lucrativos	4 031 218	5 997 374	1 665 626	10 000	0	0
02 0808	Famílias						
02 080802	Outras	10	0	0	0	0	0
02 0809	Resto do mundo						
02 080903	Países terceiros e organizações internacionais	469 222	222 500	0	0	0	0
02 11	Outras despesas de capital						
02 1102	Diversas						

Município de Oeiras

ORÇAMENTO PARA O ANO 2024 - Despesa

Código Class. Org./Económica	Designação	Montante €	Plano orçamental plurianual					
			2025	2026	2027	2028	2029 e Seg.	
02	110299 Outras	1 000	0	0	0	0	0	0
	Total das Despesas de Capital:	94 861 302	103 811 597	43 556 057	14 637 769	5 157 830	0	0
	Total do Capítulo Orgânico 02:	269 866 889	251 165 476	168 053 103	116 817 349	94 573 925	138 307 194	0
03	Operações Financeiras							
03	03 Juros e outros encargos							
03	0301 Juros da dívida pública							
03	030103 Sociedades fin - Bancos e out inst financeiras							
03	03010302 Empréstimos de médio e longo prazos	1 309 837	1 300 000	220 000	180 000	180 000	820 000	0
03	0302 Outros encargos correntes da dívida pública							
03	030201 Despesas diversas	5 000	0	0	0	0	0	0
03	0305 Outros juros							
03	030502 Outros							
03	03050202 Juros de Mora	5 000	0	0	0	0	0	0
03	03050299 Outros	5 000	0	0	0	0	0	0
03	06 Outras despesas correntes							
03	0602 Diversas							
03	060203 Outras							
03	06020304 Serviços bancários	50 000	0	0	0	0	0	0
	Total das Despesas Correntes:	1 374 837	1 300 000	220 000	180 000	180 000	820 000	0
03	09 Activos financeiros							

Município de Oeiras

ORÇAMENTO PARA O ANO 2024 - Despesa

Código	Designação	Montante €	Plano orçamental plurianual				
			2025	2026	2027	2028	2029 e Seg.
03 0902	Títulos a curto prazo	10	0	0	0	0	0
03 090205	Administração Pública Central - Estado						
03 10	Passivos financeiros						
03 1006	Empréstimos a médio e longo prazos						

Município de Oeiras

ORÇAMENTO PARA O ANO 2024 - Despesa

Código Class. Org./Económica	Designação	Montante €	Plano orçamental plurianual				
			2025	2026	2027	2028 2029 e Seg.	
03 100603	Soc Financieiras Bancos Instituições Financeiras	1 753 034	2 900 000	2 900 000	2 810 000	2 800 000	28 175 000
	Total das Despesas não Efetivas:	1 753 044	2 900 000	2 900 000	2 810 000	2 800 000	28 175 000
	Total do Capítulo Orgânico 03:	3 127 881	4 200 000	3 120 000	2 990 000	2 980 000	28 995 000
<hr/>							
	Total do Orçamento da Despesa:	273 118 770	255 489 476	171 297 103	119 931 349	97 677 925	167 426 194
	Total das Despesas Correntes:	176 504 424	148 777 879	124 841 046	102 483 580	89 720 095	139 251 194
	Total das Despesas de Capital:	94 861 302	103 811 597	43 556 057	14 637 769	5 157 830	0
	Total das Despesas Efetivas:	271 365 726	252 589 476	168 397 103	117 121 349	94 877 925	139 251 194
	Total das Despesas Não Efetivas:	1 753 044	2 900 000	2 900 000	2 810 000	2 800 000	28 175 000
<hr/>							
	Total do Orçamento da Despesa:	273 118 770	255 489 476	171 297 103	119 931 349	97 677 925	167 426 194

ORGÃO EXECUTIVO
Em de de

ORGÃO DELIBERATIVO
Em de de

Município de Oeiras

RESUMO DO ORÇAMENTO PARA O ANO 2024

Receitas	Montante (€)	Despesas	Montante (€)
Correntes	206 466 770	Correntes	176 504 424
Capital	47 648 000	Capital	94 861 302
Total:	254 114 770	Total:	271 365 726
Efetivas	254 114 770	Efetivas	271 365 726
Não efetivas.....	19 004 000	Não efetivas.....	1 753 044
Total:	273 118 770	Total:	273 118 770
Serviços Municipalizados	0	Serviços Municipalizados	0
Total Geral:	273 118 770	Total Geral:	273 118 770

ORGÃO EXECUTIVO
 Em de de

ORGÃO DELIBERATIVO
 Em de de



**20
24**

**ATIVIDADE
MUNICIPAL**



ATIVIDADE MUNICIPAL

GABINETES DE ASSESSORIA

GATPI | GABINETE DE ASSESSORIA TÉCNICA E PROMOÇÃO DO INVESTIMENTO

Oeiras, segundo município do país em termos de volume de negócios, apenas superado naturalmente pela capital, tem uma responsabilidade ímpar nas políticas de atração e manutenção de investimento. Com o epíteto de “território inovador” a par de apenas outros quatro municípios portugueses, (segundo a Fundação Francisco Manuel dos Santos), temos que prosseguir caminho para mantermos essa posição, que de resto se destaca e está a par dos melhores exemplos internacionais. Esta é a Oeiras à frente do seu tempo, que importa manter e cada vez mais consolidar.

As Grandes Opções do Plano apresentadas para 2024, no que concerne ao GATPI, acompanham esta visão, subdividindo-se em 4 áreas distintas de atuação.

- **O Desenvolvimento Económico**, que depreende atividades que correspondam à captação e atração do investimento; à promoção do Empreendedorismo e investimento; Aquisição de serviços e estudos, bem como na consultoria e Promoção do Comércio Local. Estas atividades, por sua vez subdividem-se nas seguintes áreas:

Apoio aos empresários e investidores, cujas atividades correspondem a ações de continuação e à necessidade de apoiar os empresários e investidores que se dirigem aos já existentes balcões de apoio ao empresário e investigadores, nomeadamente: *O Balcão existente no GATPI*, em que para além de apoio generalizado, auxilia nos fundos comunitários; e o *Balcão da ACECOA*, gabinete de apoio ao empresário que disponibiliza serviços generalizados.

Tudo para dar resposta aos seguintes programas:

- Balcão de Apoio ao Empresário – Programa BAEI;
- Formação para micro e PME - "Programa Oeiras Forma";
- Apoio e mentoria ao Investidor - Programa Oeiras Mentor

Programas de Empreendedorismo, como o *Observatório de Empreendedorismo*, que pressupõe a criação de um observatório que permita analisar o tempo de vida de cada *startup*, e sua integração do mercado, bem como as áreas de maior procura e com maior índice de sucesso. Campanha de divulgação e ações de promoção dos espaços para instalação de *startups*; o *Empreendedorismo universitário*, programa que já está na sua segunda edição e cujo evento consiste no maior encontro de alunos universitários (constituído e liderado exclusivamente pelos seus melhores estudantes), no intuito de promoverem uma rede de empregabilidade jovem; e o *Empreendedorismo nas Escolas*, programa de educação em Empreendedorismo nas Escolas, a implementar e consolidar no 1.º Ciclo do Ensino Básico e no Ensino Secundário e Profissional.

Estas atividades irão dar resposta aos seguintes programas:

- Ecosistema de empreendedorismo - Programa Observatório de Empreendedorismo;
- Programa "Cria a tua empresa";
- Empreendedorismo nas Escolas - Programa "Escola Empreende".

Promoção do Local, compreende o programa piloto de *digitalização do comércio tradicional* (Bairros Comerciais Digitais); o *Estudo de caracterização do comércio tradicional*, que consiste num estudo de caracterização do comércio local e hábitos de compra dos Oeirenses; e por fim seminários sobre os Ofícios tradicionais para promover a criação e modernização de negócios tradicionais, criando espaços de trabalho, pontos de venda e promoção da modernização.

Estas atividades irão dar resposta aos seguintes programas:

- Comércio tradicional - Programa Comércio da Nossa Vida;
- Profissões tradicionais - Programa Profissões do Saber Ofícios.

1.4 Estabelecer parcerias para a estratégia de atração, esta atividade consiste na participação em eventos empresariais que promovam a Marca *Oeiras Valley*, nomeadamente em estabelecer parcerias e estar presente em feiras internacionais.

- **Internacionalização e Cooperação**, compreende atividades relacionadas com a cooperação descentralizada, e o reforço das relações de gemação. Neste âmbito estão em desenvolvimento ações como o apoio à construção do liceu de Santo António, em São Tomé e Príncipe; o apoio à construção de dois mercados alimentares de proximidade, na Guiné Bissau; e a reabilitação do polidesportivo do Mindelo através da colocação da cobertura. Recentemente promoveu-se o envio de material escolar para apoiar o início do ano escolar, na Guiné-Bissau; em São Tomé e Príncipe, na Região Autónoma do Príncipe, e em Cabo Verde, nas ilhas de Santiago, Santa Catarina, e Mindelo.

Neste ponto também se promovem as ações protocolares com entidades externas e cooperação institucional, que consiste na constituição e promoção de programas protocolares, parcerias e redes de trabalho. Em 2023 realizamos parcerias com Municípios Brasileiros no âmbito do Projeto Inova Juntos – projeto comunitário.

- **Promoção do território**, destaca-se o programa da presidência, Oeiras Promove, e o programa de projetos de intervenção, que contempla a elaboração de projetos no âmbito das intervenções programadas no plano de resiliência e recuperação (PRR).

Relativamente ao resumo da atuação do Gabinete, no que toca ao ano 2023, assistiu-se a um predomínio de ações relacionadas com Candidaturas a Fundos de Financiamento, desde a fase de pesquisa até submissão e acompanhamento dos projetos apoiados. Estas ações irão gerar em 2022/2023 uma receita estimada de cerca de 11.000.000,00€. A área do Empreendedorismo Empresarial e Captação de Investimento, foi a segunda com maior expressão, incluindo um serviço de atendimento direto, o Balcão de Apoio ao Empresário /Investidor, que abrangeu 61 atendimentos. A Cooperação foi a área com menor desenvolvimento, apesar de ser possível destacar as intervenções mais recentes, como o envio de material escolar para os PALOP (Cabo-Verde; Guiné Bissau e São Tomé e Príncipe), e estarmos a preparar o apoio à recuperação de 2 mercados de abastecimento alimentar na Guiné Bissau; preparação do apoio na construção do Liceu de Santo António na Ilha do Príncipe, em São Tomé e Príncipe, e finalmente o apoio à construção da cobertura do polidesportivo do Mindelo, em Cabo-Verde.

Em conclusão, no que às candidaturas preparadas/submetidas se refere, predominaram as temáticas relacionadas com programas das áreas das políticas climáticas e ambientais, embora tivessem estado presentes outras como: habitação, acessibilidades, serviços sociais, inclusão social

e mobilidade. Importa lembrar que, uma mesma candidatura inclui, procedimentos contínuos, desde a análise do aviso à submissão e acompanhamento de execução ao seu encerramento. Entre o encerramento do Programa PT 2020, ao arranque do programa PT2030, e continuação do PRR, neste momento o GATPI realiza a gestão de cerca de 35 candidaturas.

GMA | GABINETE MUNICIPAL DE AUDITORIA

O GMA tem por missão aferir a adequação e a eficácia do sistema de controlo interno instituído, especialmente nas áreas com riscos relevantes, promovendo a sua melhoria e aperfeiçoamento, com vista a agregar valor à organização.

No âmbito da sua área de missão, o GMA pretende desenvolver ações de controlo, de acordo com o definido no Plano Anual de Ações, e propor recomendações que visem aperfeiçoar e reforçar os procedimentos internos instituídos, acrescentando valor e reforçando o sistema de controlo interno.

Além disso, visando a promoção do reforço da ética, integridade e transparência na organização, encontra-se prevista a revisão e implementação dos principais instrumentos de controlo interno, por forma a garantir o seu alinhamento com as melhores práticas e com as alterações legislativas, nomeadamente as decorrentes da Estratégia Nacional Anticorrupção 2020-2024, aprovada pela Resolução de Conselho de Ministros n.º 37/2021, de 6 de abril, e do Regime Geral de Prevenção da Corrupção, aprovado em anexo ao Decreto-lei n.º 109-E/2021, de 9 de dezembro.

O GMA continuará a desenvolver as suas competências ao nível do acompanhamento económico-financeiro do setor empresarial local, pugnando pela prestação atempada, clara e completa dos deveres de informação por parte das entidades participadas.

Dar-se-á continuidade à implementação e desenvolvimento do Regime Geral de Proteção de Denunciantes de Infrações, nomeadamente através da implementação efetiva do canal de denúncias.

Prestará ainda assessoria técnica, por solicitação superior, nos casos em que a experiência específica da atividade desenvolvida pelo serviço o justifique.

GAF | GABINETE DE APOIO ÀS FREGUESIAS

A continuação da operacionalização dos Contratos Interadministrativos e Autos de Transferência de Recursos, será o principal foco para o ano de 2024. Ambos os contratos estão em vigor após a sua renovação em 2022, entre as Juntas de Freguesia e o Município. É da competência deste gabinete acompanhar a sua operacionalização propondo soluções, em articulação com as diferentes unidades orgânicas, conforme as competências técnicas, de modo a tornar a execução pelas Freguesias/Uniões o mais eficiente possível.

Procurar-se-á o acentuar de um rigoroso controlo de despesa financeira, procurando manter o controlo da despesa eficiente, não só no que concerne aos contratos de delegação de competências, mas também no que se refere ao apoio das festividades, quer em termos da atribuição de apoios financeiros, quer em termos do apoio logístico e ainda reforçar a articulação e a passagem de informação entre os serviços do Município e as Juntas de Freguesia e vice-versa.

Manter-se-á o apoio às festividades das Juntas de Freguesia, Paróquias e Coletividades do concelho, no que respeita ao apoio logístico e organizacional, bem como financeiro, contemplando desta forma, para o ano de 2024, as comemorações das freguesias e o apoio ao fogo-de-artifício da festa do Sr. Jesus dos Navegantes.

Relativamente ao apoio logístico, sempre que é atribuído, o GAF faz a articulação com as restantes unidades orgânicas, sendo que é uma situação que só tem expressão financeira nas unidades orgânicas responsáveis pelos diversos tipos de apoio logístico: cedência de palco, divulgação, equipamento técnico variado, som, apoio técnico, auditórios, limpeza, autocarros, mesas, cadeiras, entre outros.

Quanto ao tratamento de informação manter-se-á a aposta na visibilidade do trabalho das Freguesias no âmbito dos Contratos Interadministrativos e Autos de Transferência com a apresentação dos comprovativos de despesa bem como do registo fotográfico dos trabalhos executados. Procurando-se, simultaneamente, registar o estado anterior à intervenção e a forma como ficou após a intervenção.

À semelhança de anos anteriores, será feita a apresentação de breves pontos de situação, por bimestre, relativos à evolução da execução financeira na execução dos contratos pelas Juntas de Freguesia.

GCAJ | GABINETE DE CONTENCIOSO E APOIO JURÍDICO

O GCAJ tem por missão zelar pela legalidade da atuação do Município, prestando assessoria jurídica e assegurando a representação forense e a defesa dos interesses do Município, assim como pugnar pela adequação e conformidade normativa dos procedimentos administrativos e dos atos, contratos e demais instrumentos jurídicos que lhe são submetidos para análise, conferindo-lhes a confiança e certeza jurídicas.

Para o efeito, e no próximo ano de 2024, será dada continuidade ao acompanhamento das ações judiciais em que o Município é parte, assegurando o patrocínio judiciário e garantindo o rigor e robustez das defesas apresentadas. Neste domínio, prestaremos a assessoria jurídica que nos for solicitada na instrução dos processos, de modo a garantir a legalidade dos atos praticados e a reduzir a conflitualidade, garantindo por esta via o sucesso nas ações que venham a ser intentadas. Paralelamente, continuaremos a informar as unidades orgânicas envolvidas das decisões judiciais proferidas, contribuindo desta forma para o aperfeiçoamento dos procedimentos administrativos.

Tendo em conta a amplitude das competências orgânicas do GCAJ, pretende-se ainda concentrar recursos na assessoria jurídica aos órgãos e serviços municipais, contribuindo para o aperfeiçoamento técnico-jurídico dos procedimentos administrativos, à luz das disposições legais e regulamentares aplicáveis.

Enquanto projeto de extrema relevância para a organização municipal, com significativos ganhos de qualidade e de eficiência, continuaremos a promover a elaboração e revisão dos regulamentos municipais, como contributo decisivo para uma atuação objetiva, transparente e eficiente por parte da administração, aberta ao escrutínio dos cidadãos.

Daremos também continuidade à instrução e análise dos pedidos indemnizatórios no âmbito do regime jurídico da responsabilidade civil extracontratual do Município, garantindo uma regular e célere comunicação com a companhia de seguros do Município, de modo a potenciar decisões rápidas e justas para os cidadãos lesados. Paralelamente, continuaremos a envidar os nossos esforços na reclamação e cobrança dos custos suportados com a reparação de danos causados no património municipal em resultado de acidentes de viação.

UC | UNIDADE DE CONTRATOS

Na UC prosseguiremos com a instrução dos processos e análise da conformidade legal dos contratos, protocolos e outros instrumentos jurídico-institucionais a outorgar perante o oficial público, Cartório Notarial ou outras instituições onde decorram os atos, assegurando a representação municipal.

Concretizaremos, no âmbito da nova aplicação informática da UC, que estará disponível para consulta por todas as unidades orgânica, a continua digitalização e disponibilização dos instrumentos contratuais em que o Município seja parte, bem como a possibilidade de visualização de toda a documentação relevante, nomeadamente no que respeita às Decisões e Correspondência trocada com o Tribunal de Contas no âmbito dos processos fiscalizados, tendo em vista assegurar/possibilitar respostas mais fundamentadas a esse Órgão de Controlo.

Por último, continuaremos a garantir o rigor no acompanhamento dos vários atos e contratos submetidos a fiscalização do Tribunal de Contas, no âmbito das diversas fiscalizações.

GC | GABINETE DE COMUNICAÇÃO

Os desafios colocados pela comunicação às instituições tradicionais são hoje infindáveis. Vivemos entre o uso de antigos meios de comunicação, novos e a perspetiva do que está para vir. Vivemos na economia do tempo onde todos buscam lugar para serem vistos e ouvidos, numa competição que ganha quem for mais eficaz não estando claro como se obtém essa mesma eficácia. Novos meios, novas perspetivas, novos discursos, tudo parece estar em questão no que diz respeito à divulgação de conteúdos e ideias. Este baralhar e dar de novo pode ser algo de estranho e, inclusivamente, assustador, mas é sem dúvida alguma o eclodir de oportunidades até aqui inimagináveis.

Uma coisa é certa: o Município de Oeiras vai querer comunicar mais e melhor e dificilmente a comunicação deixará de assumir um papel central na sua atividade diária. Sabemos que a comunicação tem o papel fundamental de dar a conhecer aquilo que se realiza, a não comunicação é a não-existência. Arquitetar o futuro é, assim, um desafio estimulante nesta área e é dessa forma que olhamos para estas opções estratégicas fundamentais, a par da sua expressão financeira: com a convicção de que o melhor está sempre para vir.

O GC responde pela política de comunicação global do município, mediante a conceção, proposta e execução de ações tidas como adequadas à difusão de informação e promoção da boa imagem institucional, tanto ao nível interno como a nível externo, cabendo-lhe definir um plano que responda pelo conjunto das orientações estratégicas do município e respetivo posicionamento: Oeiras como a cidade do conhecimento, criatividade e inovação. Uma cidade conectada, aberta, inovadora e integradora, onde todos participam ativamente e interagem.

Para 2024, a nossa prioridade é dada aos meios digitais de difusão de informação regular não só aos munícipes de Oeiras, como a todos os que vivem, trabalham ou fruem do concelho, quer a nível nacional quer a nível internacional. Para esta finalidade o município dispõe de uma plataforma digital integrada.

O principal suporte é o portal do município na Internet, alvo de uma profunda transformação, principalmente em toda a lógica de produção e disponibilização de conteúdos e arquitetura tecnológica. Manterá como princípio dar informação de qualidade, de forma simples, acessível e transparente, garantindo a promoção pública das iniciativas da autarquia e prevendo o acesso de todos os cidadãos, particularmente aqueles que possuem necessidades especiais, estando garantida a acessibilidade através de mecanismos de vocalização de conteúdos e multiplataforma.

Com o alargamento dos pontos de acesso à Internet e ainda em espaços criados especificamente para o efeito, vai-se assegurando a progressiva democratização do acesso à informação junto daqueles que não possuem estes meios em casa. O segundo suporte desta plataforma é o canal Oeiras que tem uma programação diária sendo disponibilizadas notícias, destaques e vídeos temáticos sobre a vida social, cultural e desportiva do concelho.

O objetivo de alargamento a outros pontos vitais de difusão de informação no município, permitindo-nos assim chegar a outros públicos, foi conseguido, estando atualmente disponível em 7 locais do concelho, a saber, nas zonas de atendimento nos paços do concelho – geral e urbanismo – no atendimento da habitação no Bairro do Pombal e em todos os Espaço Cidadão sites no concelho.

Mesmo que o foco esteja no digital, somos uma autarquia que sempre apostou e que pretende continuar a apostar nas publicações, sejam elas periódicas ou não-periódicas. Sempre com ganas de uma linha gráfica e editorial moderna e atrativa, sabe-se que há um público a quem chegamos com os meios de comunicação ditos tradicionais.

Por último, e de forma cada vez mais relevante, é de salientar o investimento na presença do Município nas principais redes sociais na internet, que dinamizam de uma forma simples e com recurso a suportes multimédia, a presença institucional dando visibilidade aos órgãos do município, às atividades da autarquia e aos serviços que a mesma presta ao cidadão, permitindo-lhe interagir com a autarquia de forma rápida e cómoda. São eles:

Twitter (www.twitter.com/municipiodeoeiras) – 4 851 seguidores

Issuu (<http://issuu.com/municipiodeoeiras>) – 233 subscritores

Youtube (<http://www.youtube.com/municipiodeoeiras>) – 3 850 subscritores

Linkedin (<http://pt.linkedin.com/municipiodeoeiras>) – 7 298 seguidores

Facebook (www.facebook.com/municipiodeoeiras) – 106 884 seguidores

Portal Institucional (www.oeiras.pt) – 1 232 133 visitas e 817 000 novos utilizadores

Instagram ([Município de Oeiras \(@municipiodeoeiras\) • Fotos e vídeos do Instagram](https://www.instagram.com/municipiodeoeiras)) – 39 157 seguidores.

Está prevista ainda a integração com aplicativos móveis para as plataformas IOS e Android levando Oeiras mais longe de forma mais imediata, um exemplo disso, a aposta na app Visit Oeiras, uma app de promoção turística e cultural, que procura dar a conhecer Oeiras a todos os que vivem, trabalham ou visitam.

No plano da divulgação e promoção da imagem institucional do município, para além de ser assegurada toda a comunicação urbana e institucional, vamos editar três publicações periódicas: o Roteiro Trinta Dias (11 edições), o Boletim Oeiras Atual (6 edições), a Oeiras em Revista (2 edições) com informação seletiva e de prestígio do Município. Mantém-se o investimento específico em exposições e eventos de larga escala através da criação e produção de stands institucionais, contando também com o stand móvel airstream concebido de forma versátil para se ajustar às diferentes ações de comunicação do Município.

O Gabinete mantém-se como um Pólo de serviços multicanal que comunica a identidade, a imagem e o modo como a autarquia se relaciona, no quadro das responsabilidades políticas e cívicas que lhe estão cometidas, com a comunidade local, regional, nacional e internacional, acumulando a

vertente de comunicação interna que, embora parcialmente, já vinha a assumir com o trabalho desenvolvido no âmbito da imagem gráfica e de conteúdos da intranet.

PM | POLÍCIA MUNICIPAL

A PM é um serviço municipal especialmente vocacionado para o exercício de funções de polícia administrativa no espaço territorial correspondente ao do município. À PM estão-lhe acometidas funções que se inserem nas atribuições do município, designadamente na fiscalização de normas e regulamentos municipais, de normas de âmbito nacional cuja competência de aplicação ou de fiscalização esteja atribuída ao município, bem como na aplicação efetiva das decisões das autoridades municipais. A PM exerce, ainda, em cooperação com a Polícia de Segurança Pública (PSP), funções de segurança na manutenção da tranquilidade pública e na proteção das comunidades locais, desempenhando, neste domínio, um papel importante na prevenção, na dissuasão da pequena criminalidade e no reforço do sentimento de segurança dos cidadãos.

A PM é, assim, um serviço municipal que se distingue pela sua missão variada, prosseguida a um nível operacional sob a responsabilidade das suas duas Divisões - Divisão de Polícia Municipal (DPM) e Divisão Administrativa e de Contraordenações (DAC) - e das suas estruturas informais (Núcleos).

A atividade da PM é realizada em prol de um ambiente de paz e tranquilidade que beneficie o bem-estar da comunidade residente e visitante, com o objetivo de contribuir para o desenvolvimento económico e social do concelho e para tornar Oeiras um município cada vez mais seguro.

Orientados pela visão definida a PM pretende afirmar-se como uma referência nacional das polícias municipais, reconhecida por uma atuação de excelência, uma polícia moderna, proativa, capaz de dar respostas eficientes aos cidadãos e tendo por base as orientações políticas constantes do programa eleitoral, bem como o grande objetivo estratégico de tornar Oeiras um Concelho cada vez mais seguro. No cumprimento da missão geral deste serviço é nossa intenção consolidar em 2024 uma linha de atuação de continuidade, alicerçada e orientada numa dimensão preventiva e de aproximação ao cidadão, plasmada nos seguintes vetores:

- Assegurar o reforço da fiscalização (com especialização e capacitação nos vários domínios de áreas específicas da PM) e da vigilância (de espaços públicos; nos transportes urbanos locais; na guarda de edifícios e equipamentos públicos municipais), mediante uma atuação

policial orientada para o serviço público, comprometida com o bem-estar e melhoria da qualidade de vida dos munícipes;

- No sentido de se proceder ao alinhamento entre os objetivos estratégicos e os operacionais, dar continuidade à dinâmica criada pela realização de operações de fiscalização nos vários domínios de intervenção da PM, com especial incidência nos domínios do urbanismo e construção; na proteção e segurança ambiental; bem-estar animal; utilização dos espaços públicos; espaços verdes; resíduos; viaturas abandonadas e estacionamento indevido, aumentar a eficácia nas atividades de fiscalização de resposta a situações denunciadas e diminuir de forma consistente as pendências processuais (processos administrativos de notificação e processos de contraordenação);
- Reforço da presença e a visibilidade de Agentes de Polícia Municipal nas ruas, vetor determinante da mitigação contínua do sentimento de insegurança subjetiva e também de prevenção. Continuar a privilegiar o modelo de patrulhamento apeado e com recurso a meios elétricos de mobilidade em detrimento do patrulhamento auto, com incidência de patrulhamento e vigilância dos locais mais frequentados, designadamente no passeio marítimo, principais vias na área de jurisdição municipal, festas, romarias e eventos de grande dimensão;
- Contribuir para uma mobilidade segura e eficaz, facilitadora da circulação na área de jurisdição municipal;
- Consolidar o modelo de segurança e de policiamento de proximidade, assente numa estratégia preventiva de aproximação polícia-cidadão, reforçando os atuais projetos e implementando outros de relevante interesse social. Neste domínio, e no âmbito de programas especiais junto da comunidade escolar, desenvolver o projeto que visa a criação de uma pista móvel de trânsito (para oferecer as competências e os conhecimentos necessários a uma adequada integração na circulação rodoviária);
- Estratégia de prevenção e de participação dos cidadãos na segurança a nível local (interação com a comunidade, com vista à redução de vulnerabilidades sociais, à prevenção da delinquência juvenil e à eliminação dos fatores criminógenos);
- Incrementar uma cultura de modernização organizacional de melhoria contínua, assente numa estrutura tecnológica inovadora; melhorar o modelo de organização interna do trabalho; aumentar o nível de comando e enquadramento hierárquico; valorização humana, profissional e técnica dos recursos humanos; prosseguir o investimento na melhoria das instalações; das condições de trabalho; na modernização tecnológica e na

desburocratização de processos; reforçar uma cultura de comunicação interna e externa; promover a qualidade de vida e de bem-estar do pessoal da PM e melhorar a qualidade do serviço e imagem institucional.

Pretende-se promover um serviço municipal de excelência, capaz de dar respostas eficientes aos cidadãos, em coerência com as opções estratégicas que supõem um serviço desta natureza, na prossecução das suas competências e objetivos.

SMPC | SERVIÇO MUNICIPAL DE PROTEÇÃO CIVIL

Tendo em conta que as cheias e inundações representam um dos principais riscos no Município de Oeiras, e porque os anos de 2022/2023 foram atípicos quanto a este problema que ciclicamente nos assola, foi necessário, no final do ano de 2022 e em todo o ano de 2023, proceder à implementação de medidas que aliviassem as zonas do território mais castigadas com as intempéries.

A salvaguarda de vidas humanas, de animais, dos bens pessoais e das infraestruturas municipais é e continuará a ser uma das nossas maiores preocupações, pelo que partimos para a concretização e realização de um conjunto de medidas preventivas que têm por fim minimizar a força da natureza, sobre a qual não temos qualquer controlo.

Não nos podemos esquecer que somos um concelho a jusante, que recebe toda a água e resíduos que vêm de concelhos que ficam a montante, como Sintra e Amadora.

A prevenção e a resolução das emergências da Proteção Civil, como foram as intempéries ocorridas em dezembro de 2022 e janeiro de 2023, constituem uma prioridade deste Executivo, que têm motivado a criação de condições que permitam a minimização dos prejuízos por elas gerados.

Nesse sentido tomamos diversas medidas, que constam do Despacho 76/2023, e que encontram cumpridas quase na íntegra.

Prevemos a instalação de cerca de 250 comportas contra enchentes, das quais 34 já foram instaladas na Rua Major Afonso Palla, a serem colocadas em todos os acessos habitacionais e de

comércio na zona compreendida entre o Largo Comandante Augusto Madureira e a já intervencionada R. Major Afonso Palla.

Paralelamente serão instalados sempre que os alertas meteorológicos assim o justifiquem sistema de retenção e encaminhamento de águas, de fácil montagem/desmontagem, podendo com poucos recursos humanos serem operacionalizados de forma rápida.

Neste momento, Oeiras é o único Município com este sistema de contenção e encaminhamento de águas pronto a usar.

Em complemento, serão sempre que necessário usados os sistemas de alerta, quer de difusão eletrónica (telefones móveis), quer sonoro nas zonas de risco de cheia.

Por último será realizada uma vistoria anual à Ribeira de Algés, em articulação com os SIMAS, seguida, caso seja necessário, de trabalhos de desassoreamento no ponto de junção com o rio Tejo.

Para além do que fizemos, fazemos e faremos, não podemos perder de vista que é fundamental promover a educação ambiental, envolvendo os municípios nesta causa, no sentido de todos estarem atentos às necessidades daqueles que os rodeiam, principalmente em situações de catástrofe.

Em resumo, a questão das cheias no Município de Oeiras é um desafio político complexo, que exige a adoção de medidas estruturais, educativas, de ordenamento do territorial e de fiscalização.

Somente com ações efetivas e de envolvimento político sério será possível reduzir os riscos e minimizar os danos causados por estes eventos naturais e que estão fora do nosso controlo.

Com a entrada em vigor, no dia 01 de janeiro de 2023, do Regulamento Orgânico dos Serviços no Município de Oeiras, o SMPC sofreu alterações significativas, tendo sido cumprida mais uma meta prevista no programa eleitoral, com o reforço em cerca de 50% da sua equipa de efetivos.

Entre as novas competências atribuídas ao SMPC, destacam-se as relativas às Medidas de Autoproteção referentes aos edifícios (municipais e outros), tendo esta unidade orgânica a responsabilidade da coordenação integral da implementação destas medidas.

Para o ano 2024 o SMPC Oeiras, pretende que a sua atividade se concentre em duas áreas principais, em linha com o Objetivo Estratégico - 06. Concelho Seguro (Safety), do mapa Estratégico 2022:

- Planeamento, Coordenação e Intervenção, materializada num incremento de exercícios e simulacros a serem levados a cabo em todo o território do Município;
- Municípes com maior conhecimento são municípes mais seguros, o que será possível com uma aposta mais forte nas ações de sensibilização a pessoas e empresas, maior e melhor divulgação de alertas e avisos e uma maior notoriedade do SMPC.

Para além destes dois objetivos, pretende-se continuar as dotar as sete Associações Humanitárias de Bombeiros voluntários do Concelho de maior capacidade, tanto ao nível de infraestruturas e equipamentos como formação prática, através do apoio à manutenção de 65 bombeiros profissionais em constante capacidade e prontidão operacional.

Para essa maior capacidade contribuirá igualmente a melhoria da capacidade de planeamento e coordenação, materializada com a aquisição de serviços de apoio à revisão do Plano Municipal de Emergência de Proteção Civil Oeiras, do Plano Municipal de Defesa da floresta contra incêndios e a criação de vários Planos Prévios de Intervenção, ferramenta complementar aos Planos referidos e com uma enorme importância na definição da coordenação das ocorrências da responsabilidade da PCM/SMPC Oeiras.

Em linha com o definido no programa do atual do Executivo Municipal, estando finalizado o Regulamento das Unidades Locais de Proteção Civil, pretende-se a criação formal destas ULPC, dotando as mesmas das competências necessárias para funcionamento e distribuindo ferramentas operacionais para o desempenho das suas funções.

Ficará, também desta forma, facilitada a criação de uma Rede de Alerta Municipal, com a finalidade de melhor informar os municípes.

Esta rede pressupõe a aquisição e instalação de sistemas de sinalização da via pública e de sistemas de alerta para a população, com a informação a ser centralizada num Centro de Coordenação Operacional Municipal (CCOM), a partir do qual serão desencadeadas as operações municipais de proteção e socorro, em harmonia com os planos municipais de emergência de Proteção Civil vigentes e com o sistema de gestão de operações, com vista a possibilitar a unidade de direção das ações a desenvolver, a coordenação técnica e operacional dos meios a empenhar e a adequação das medidas de carácter excepcional a adotar.

Prevista igualmente está a continuação de diversos programas para aumentar a segurança (safety) no município – dos quais se destacam:

- Programa DAE Comunitário Oeiras Valley - projeto de continuidade já iniciado em 2022, estando já instalados seis nos concessionários das praias e dez em escolas do Município e que tem como finalidade dotar com equipamentos DAE as restantes escolas públicas do município, e todas as praias na época balnear, Programa segurança da orla marítima – projeto que tendo como objetivo a minimização do risco de afogamento marítimo, pretende com a instalação no Passeio Marítimo de Oeiras de equipamentos salva vidas de uso permanente e individual, permitindo que qualquer pessoa possa assistir uma vítima de afogamento.
- Programa Edifícios Protegidos – com a competência de “coordenação da implementação de Medidas de Autoproteção em todos os edifícios e recintos (novos e antigos) sob a responsabilidade do município de Oeiras” este programa tem como objetivo incrementar a ligação dos sistemas SADI (Sistemas Automáticos de Detecção de Incêndios) dos edifícios municipais (e no futuro dos edifícios empresariais) aos Corpos de Bombeiros (e no futuro ao CCOM da PCM/SMPC), garantindo um sistema de alarmística eficaz e proativo, poupando recursos de intervenção.
- Programa de sensorização das ribeiras e locais inundáveis – projeto de continuidade, que em 2024, tem como objetivo aumentar a capilaridade da sensorização e ainda melhorar a robustez da qualidade do sinal dos mesmos, permitindo uma mais rápida ação de prevenção e intervenção em situações de cheias e inundações permitindo ainda a melhoria da informação com relevância para a proteção do ambiente no município.

Para além destes programas, destacam-se outros, sem encargo financeiro associado:

- Projeto de sensibilização nos estabelecimentos de ensino. Esta atividade pretende incutir nos mais jovens as Noções Básicas de Proteção Civil, assim como medidas de autoproteção.
- Projeto de realização de ações de sensibilização nos estabelecimentos comerciais. Estas ações visam essencialmente o aconselhamento dos comerciantes tendentes à tomada das medidas de autoproteção legalmente previstas, bem como a manutenção de extintores.



- Projeto de sensibilização junto das comunidades. Com ações junto dos munícipes, alertando e informando sobre os riscos o comportamento para o risco associados à zona geográfica onde os mesmos residem.

DMAG | DIREÇÃO MUNICIPAL DE ADMINISTRAÇÃO GERAL

DGO | DEPARTAMENTO DE GESTÃO ORGANIZACIONAL

Para o ano de 2024, a área da Gestão Organizacional privilegiará as estratégias organizacionais com vista à melhoria do desempenho e à crescente aproximação ao cidadão.

No que respeita ao SIGQASC - **Sistema Integrado de Gestão:** Qualidade (SGQ), Ambiente (SGA), Segurança (SGSST) e Conciliação (SGC) –, para o ano 2024, prevê-se dar continuidade ao mesmo, assegurando a manutenção da Certificação do Sistema de Gestão da Qualidade (SGQ), implementado de acordo com a norma NP EN ISO 9001:2015, e promover a sua extensão a novas áreas de atuação do Município. Daremos sequência ao trabalho que tem vindo a ser desenvolvido para a implementação do Sistema de Gestão da Segurança e Saúde no Trabalho (SGSST), cumprindo os requisitos da norma NP ISO 45001:2019, o prosseguimento da implementação do Sistema de Gestão Ambiental (SGA), ao abrigo da norma NP EN ISO 14001:2015 e a consolidação do Sistema de Gestão da Conciliação (SGC), face à norma NP 4552:2016, tendo em vista a renovação da sua Certificação.

Daremos continuidade, também, à realização de auditorias internas e externas aos Sistemas de Gestão; ao registo e tratamento de não conformidades (internas e externas) e ocorrências; à adequação e atualização de toda documentação de suporte ao sistema integrado; à avaliação da satisfação dos clientes e das partes interessadas através da aplicação de inquéritos por questionários de satisfação, com a periodicidade anual, e à interligação do “Pensamento baseado em Risco” - preconizado pelas Normas dos Sistemas de Gestão.

Pretendemos diversificar a aplicação de referenciais normativos relacionados com a gestão das pessoas – através da adoção de um Sistema de Gestão das Pessoas, tendo como referência a norma NP 4427 – e com a responsabilidade social (Sistema de Gestão da Responsabilidade Social, de acordo com a norma NP 4469-1), envolvendo para o efeito as unidades orgânicas com responsabilidades nestas áreas. Para o ano de 2024, também pretendemos avançar com a formação e sensibilização para as Compras Sustentáveis - ISO 20400 e, ainda, a Certificação da Sustentabilidade do Setor Vitivinícola e Produção Integrada - Normas Técnicas para o Exercício da Produção Integrada – Culturas Vegetais no Processo da Vinha e do Vinho Villa Oeiras.

De forma a desenvolvermos uma cultura de melhoria e inovação, queremos ainda, avaliar e propor novas metodologias de inovação organizacional – **Estratégia Municipal para a Transição Digital, Inovação e Modernização Administrativa**, propondo para o ano de 2024 a implementação de modelos de excelência de desempenho organizacional e a revisão do modelo de alinhamento do Plano de Desenvolvimento Estratégico e as Grandes Opções do Plano.

Pretendemos, ainda, estabelecer um protocolo de colaboração entre o Município e a Agência para a Modernização Administrativa (AMA) com vista à criação de um *Laboratório de Experimentação e Inovação* que visa a implementação de projeto experimental e que vai contar com o acompanhamento metodológico do *LabX – Centro para a Inovação no Setor Público*, por equipa da AMA, que se prestará a desenvolver um plano de ação orientado pela sua abordagem específica com investigação, cocriação e experimentação, a ser transmitida para este *Laboratório de Experimentação de Oeiras*. Pretendemos que as atividades a desenvolver demonstrem aos cidadãos e empresas que existe o compromisso com uma abordagem experimental de cariz participativo, contribuindo para o enriquecimento deste programa de ação e para a demonstração do potencial da participação cívica na definição de serviços públicos inovadores.

No âmbito do **Apoio aos Órgãos Municipais**, continuaremos a garantir a recensão administrativa das propostas submetidas aos órgãos e exigir a boa instrução jurídica destas atendendo que se continua a verificar deficiências ao nível da redação e da instrução dos processos e das propostas de deliberação. Consolidaremos o sistema de transcrição de atas (conversão automática de voz em dados) como ferramenta de suporte da área administrativa dos órgãos municipais. Relativamente aos requerimentos submetidos aos órgãos municipais pelas forças políticas, tem-se verificado nos últimos mandatos um aumento considerável, exigindo deste serviço o controlo e cumprimento dos prazos de resposta.

DAAC | DIVISÃO DE ATENDIMENTO E APOIO AO CIDADÃO

A estratégia da área de Atendimento e Apoio ao Cidadão assenta no conceito de **Balcão Único** orientado para o cidadão, mediante o reforço de todos os canais de interação, tanto telefónico, como presencial ou online. Para a criação deste ponto único de contacto, procedeu-se ao levantamento dos procedimentos de modo a preparar este serviço para a nova solução informática “CRM”, que

será implementada no primeiro semestre de 2024. Este será um processo complexo, sendo que os próximos 2/3 anos incidirá na parametrização, ajustes e atualização de procedimentos e solução informática.

Privilegiaremos a integração das funções de gestão de ocorrências/reclamações através da plataforma *O Meu Bairro*, bem como a centralização das valências do Atendimento Municipal e da Administração Central através dos Espaços Cidadão. Futuramente, pretendemos integrar nestes Espaços, os serviços de atendimento das Uniãoes/Juntas de Freguesia, das Empresas Municipais e outros mais.

Um dos nossos propósitos continua a ser a instalação de uma Loja do Cidadão, contudo, pese embora os esforços encetados pelo Município nesta matéria, não houve resposta por parte da AMA.

No que respeita à **Participação Pública e Cidadania**, o Núcleo de Participação Pública e Cidadania continuará a fomentar os novos mecanismos de participação pública mediante a disponibilização de formas de participação presencial e remota, quer de iniciativa do Município, quer das pessoas e organizações que participam, permitindo aprofundar o diálogo e a interação regular entre o Município e os Cidadãos/Instituições. Neste contexto, a consolidação de Oeiras na Rede de Autarquias Participativas (RAP) contribuirá para a partilha de conhecimentos e boas práticas, bem como para a cooperação entre as autarquias que fazem parte da rede, possibilitando o planeamento de novas iniciativas nesta área e a sua participação nos diversos projetos em desenvolvimento na RAP.

Para o ano de 2024, procederemos à monitorização do ciclo de execução do Orçamento Participativo (OP) em Bairro Municipal 2023/24, nomeadamente, o acompanhamento da execução dos 6 projetos vencedores na iniciativa do OP no Bairro de Laveiras-Caxias. Por outro lado, iremos fomentar o diálogo de proximidade que se estabeleceu entre moradores e os serviços municipais, criando um órgão local de promoção do diálogo e de concertação de esforços. Iremos também concretizar o *Projeto Nós Participamos!* em articulação com o DGRH/DPS. Este projeto pretende promover a democracia participativa dos trabalhadores, bem como o trabalho em rede e o espírito de equipa, mediante a concretização de projetos cocriados por grupos de trabalhadores. Sob o lema “Dos trabalhadores para os trabalhadores”, pretende-se testar uma metodologia inovadora de participação, mediante a apresentação de propostas que possam contribuir para melhorar o desempenho dos serviços.

DGD | DIVISÃO DE GESTÃO DOCUMENTAL

A **Gestão Documental** depende, em primeira instância, da definição de processos de trabalho da responsabilidade direta das diferentes unidades orgânicas que deverão manter uma avaliação, em contínuo, dos seus fluxos de trabalho. O suporte a estes processos de trabalho, do ponto de vista tecnológico, é assegurado pela aplicação Edoclink que gerência a sua tramitação devendo a mesma ser o condutor da gestão documental nas ligações às diferentes aplicações de negócio existentes.

A DGD é, neste contexto, o suporte às diversas unidades orgânicas na avaliação em contínuo dos seus fluxos de trabalho e que, conduzindo a novas formas de gestão interna, pode implicar uma reengenharia dos próprios processos de trabalho. Nesse sentido, e com base nos instrumentos legais que suportam a classificação e avaliação da informação arquivística da administração local, a DGD aponta, a médio prazo, à desmaterialização de toda a tramitação processual municipal e à sua ligação posterior ao Arquivo Online. Para isso tem implementado um cronograma que visa permitir, numa ótica de formação *on job*, chegar aos cerca de 1 300 utilizadores da aplicação Edoclink obtendo dessa forma um acesso direto aos problemas nos locais de trabalho.

Numa altura em que é manifesto o aumento dos pedidos de acesso online a documentação municipal, vamos rentabilizar os recursos existentes ao nível do núcleo de digitalização da DGD e que segue em simultâneo com a colaboração com outros serviços municipais para disponibilização de documentação/informação no Arquivo Online.

Iremos ainda reforçar a vertente comunicacional da DGD. Nesse sentido manteremos os projetos em andamento, como as rubricas semanais nas redes sociais do Município, o programa “Revelar Oeiras” com a oferta do seu Serviço Educativo à comunidade escolar – onde atingiu perto de 1600 alunos em 4 anos letivos de atividade, mas também o desenvolvimento de uma rede colaborativa (ex.: Protocolo) com uma instituição científica de referência para alavancar o estudo do Arquivo Histórico de Oeiras.

Mantém-se a gestão do arquivo físico do município que ascende a 9 km lineares de documentação em 5 depósitos dispersos no concelho. Nesta área é de relevo o novo depósito nos Barrinhos que permitirá, em simultâneo, uma gestão integrada da documentação acumulada e ainda a libertação definitiva dos depósitos do Parque dos Poetas (com evidentes problemas de salubridade) e da Fundação de Oeiras (em fase de conclusão). A documentação municipal ficará assim centralizada em três depósitos de arquivo que, no entanto, e numa altura que se prevê a mudança de inúmeros

serviços para o novo edifício Fórum, se poderão revelar, a médio prazo, insuficientes para assegurar a resposta às necessárias transferências documentais. Neste âmbito é de referir que se aguarda a concretização, há mais de 20 anos, de um novo edifício de Arquivo Municipal que tenha em atenção a racionalidade de espaços e a concentração num único depósito de todos os fundos arquivísticos municipais. Um local que permita assegurar a eficiência na acessibilidade à informação, mas também a preservação, segurança e valorização patrimonial e cultural da documentação.

Em relação ao **Serviço de Expediente** mantém-se o foco na melhoria contínua dos seus procedimentos no que respeita às atividades de controlo e tratamento documental via receção e distribuição de documentos, continuando ainda a assegurar a divulgação interna e externa da informação institucional através da sua distribuição digital e respetiva publicitação. Pela primeira vez, o Serviço de Expediente procura a sua certificação de qualidade ainda em 2023.

USG | UNIDADE DE SERVIÇOS GERAIS

Nas áreas de intervenção dos **Serviços Gerais**, continuaremos a apostar na otimização da gestão dos contratos e na melhoria da sua prestação, através de um acompanhamento permanente junto das empresas prestadoras dos serviços.

No serviço de refeitório e bares, ceias e serviços especiais/catering, asseguraremos a sua supervisão, na expectativa de melhorar continuamente a sua prestação. Neste âmbito, a aplicação de inquéritos, para avaliação da satisfação com os serviços de restauração prestados, permitirá dar seguimento à monitorização desta área de intervenção e continuará a ser uma fonte de informação para a execução de ações de melhoria. Por outro lado, fomentar a sustentabilidade, a economia circular e colaborativa como forma de combater o desperdício de alimentos/sobras alimentares nesta área, será, também, uma preocupação da USG por forma a promover a consciencialização para esta temática, através de ações a realizar no refeitório do Palácio Marquês de Pombal e no Bar do edifício Atrium e de Vila Fria.

Em 2024, daremos, também, continuidade à melhoria de procedimentos internos através da elaboração e implementação de instruções de trabalho, sendo que na área da limpeza privilegiaremos a higienização das instalações mediante a aplicação e utilização de produtos e materiais adequados, com enfoque para o reforço da função de supervisão das equipas. A gestão

deste serviço depende de um permanente ajustamento dos recursos humanos – internos e externos - em função das necessidades diárias, bem como do reforço da limpeza de algumas instalações e equipamentos específicos por ocasião da realização de eventos.

Neste sentido, com o intuito de avaliar e procurar melhorar os serviços de limpeza prestados, nas diversas instalações municipais, manter-se-á a avaliação da satisfação dos clientes internos.

Quanto à gestão das portarias/receções dos edifícios municipais, faremos cumprir as regras/procedimentos quanto ao seu funcionamento e conseqüente sensibilização dos trabalhadores que exercem tais funções, sendo que as questões relativas à segurança dos edifícios e das pessoas transitaram na totalidade para a Polícia Municipal.

No que se refere à conservação e manutenção de edifícios, esta Unidade continuará a dar o seu contributo na identificação de reparações, melhorias e otimizações, com o seu encaminhamento e articulação para as unidades orgânicas competentes, fazendo posteriormente o seguimento dessas mesmas solicitações e garantindo a sua execução.

Prosseguiremos na adoção de boas práticas sustentáveis, em estreita articulação com a área do ambiente, sensibilizando para o uso racional da energia, da água e a implementação de medidas de reciclagem e de economia circular.

DGRH | DEPARTAMENTO DE GESTÃO DE RECURSOS HUMANOS

A implementação das *Medidas Mitigadoras Relativas ao Inquérito do Clima Organizacional e Bem-Estar* será, porventura, um dos maiores desafios que se colocará ao DGRH, com especial enfoque na DPS, nos próximos anos, e que representará um salto qualitativo na assistência aos trabalhadores do Município, isto naturalmente de acordo com o Orçamento disponível para o efeito, que definirá a eventual latitude das medidas apresentadas.

A depressão é um dos problemas de saúde mais prevalentes na União Europeia, afetando cerca de 50 milhões de pessoas, estimando a OMS que pelo menos 5% dos adultos a nível mundial sofra da mesma, bem como 4% de ansiedade.

Os últimos estudos sobre felicidade laboral indicam que: melhorar a estratégia de bem-estar pode ter um impacto positivo no desempenho de uma organização em pelo menos 11%. Segundo o *Global Wellbeing Survey de 2023*, cerca de 81% das empresas em Portugal entende que o bem-estar é mais importante na sua organização quando comparado com o ano de 2020. Em Oeiras estamos a trabalhar para sermos líderes nacionais também nesta temática.

O Departamento de Gestão de Recursos Humanos compreende a Divisão de Gestão de Pessoas, a Divisão de Promoção Socioprofissional e a Unidade de Segurança e Saúde no Trabalho e tem como principal missão gerir as relações humanas e laborais, assegurando a coesão dos serviços municipais. Tratando-se de uma área interna de atuação e de suporte ao Município, assumindo uma importância vital na satisfação dos trabalhadores, contribuindo, deste modo, para a prestação de serviços de qualidade junto do Município.

Dando continuidade aos projetos e atividades já iniciados e prosseguidos em 2023, importa garantir o cumprimento dos objetivos traçados para o ano de 2024, dos quais destacamos as principais medidas e ações, no âmbito das seguintes áreas de atuação:

No que concerne à **Gestão Estratégica de Recursos Humanos** e, procurando sempre estar de posse de informação fidedigna e atualizada, de suporte à decisão superior, assim como para efeitos de comunicação da realidade interna, o DGRH irá proceder ao tratamento e publicação periódica de indicadores de recursos humanos, possibilitando, assim, um melhor enquadramento de todos na Organização.

No âmbito da **Promoção de Novas Formas de Comunicação Interna**, o DGRH lançou durante o ano de 2023 uma *newsletter* mensal, com o intuito de a todos informar, sobretudo os Assistentes Operacionais, sobre conteúdos relevantes. A *Newsletter Nós Oeiras* tem-se revelado uma ferramenta de comunicação inclusiva que permite reforçar os laços de proximidade entre os trabalhadores e os serviços municipais, pelo que, será dada continuidade no ano de 2024.

No domínio da aposta em novos meios de comunicação, estão em funcionamento painéis multimédia, que visam informar os trabalhadores, em particular os assistentes operacionais sem acesso à intranet, dos eventos, alterações à legislação laboral, ofertas de formação, mobilidades interserviços, apoios socioeconómicos e temáticas ligadas à saúde e segurança. Além de solidificar a imagem de marca do Município através dos vídeos institucionais, a comunicação tem sido reforçada também na intranet com a publicação regular de notícias relevantes, revelando as diversas

atividades que o DGRH tem desenvolvido e que continuará a desenvolver em 2024, reforçando assim também a marca **Nós Oeiras**.

As **Equipas Itinerantes de Atendimento aos Trabalhadores** continuarão a funcionar, quer nos serviços municipais, quer nas escolas, com o intuito de prestar esclarecimentos de dúvidas relativas à assiduidade, remunerações, cadastro e sistema de avaliação e desempenho (SIADAP) dos trabalhadores.

Em articulação com as unidades orgânicas que integram o DGRH e com o suporte do Departamento de Inovação e Tecnologias de Informação e Comunicação, prosseguirão os necessários desenvolvimentos do futuro **Portal do Trabalhador**.

Com a nova versão do Portal do Trabalhador, pretende-se melhorar as suas funcionalidades, possibilitando um maior e rápido acesso aos diversos processos e procedimentos que os trabalhadores devem realizar, procurando, em simultâneo, facultar a disponibilização de informação e documentação atualizadas, designadamente: Parcerias, Newsletters e FAQ (Perguntas e Respostas Frequentes) sobre temas de Gestão de Recursos Humanos.

O Portal do Trabalhador irá permitir a consulta de informação relativa a: dados pessoais, recibo de vencimento, mapa de férias; avaliação de desempenho; ações de formação profissional frequentadas; consultas médicas realizadas; reembolsos da ADSE e fichas de aptidão.

Ao nível das funcionalidades dos serviços existentes, o trabalhador passará a dispor de formulários online para efetuar, de uma forma célere e direta, os seguintes pedidos: Acumulação de Funções; Estatuto de Trabalhador-Estudante; Licença sem Remuneração; Licença de Parentalidade; Mobilidade Interserviços; Marcação de Consultas e Pedido de Medicamentos.

O Portal do Trabalhador será, assim, desenvolvido e implementado numa ótica de simplificação de procedimentos e otimização de meios e recursos, através da adoção de uma linguagem de comunicação acessível todos os trabalhadores, contribuindo decisivamente para a desburocratização de tarefas demasiado morosas e complexas.

Entre os vários projetos para o ano de 2024, está prevista também a **Organização de um Congresso/Jornadas de Gestão de Recursos Humanos**. Esta iniciativa permite que o Município de Oeiras seja um exemplo de boas práticas nesta área, reforçando a imagem institucional e fomentando o *networking* com outros municípios, bem com iniciar a discussão de temas relevantes

para toda a administração pública. A área da gestão de pessoas implica um foco constante na melhoria contínua, em lideranças que sejam integradoras, e como tal, o diálogo com outros parceiros é fundamental. Com a realização deste tipo de eventos, aposta-se no compromisso de valorização dos trabalhadores, promovendo o espírito de interação e partilha com outras realidades, no alcance do maior e melhor crescimento profissional e organizacional.

DGP | DIVISÃO DE GESTÃO DE PESSOAS

Para a concretização dos objetivos propostos para 2024 a DGP deverá manter-se focada na **Reengenharia de Processos da Área de Recursos Humanos**, numa ótica de otimização de recursos, designadamente através da eliminação de tarefas que se venham a considerar desnecessárias e consequente aumento da produtividade.

Em matéria de **Recrutamento**, muito além da mera ocupação dos postos de trabalho vagos, pretende-se melhorar o recrutamento, no sentido de preencher as necessidades existentes com os candidatos que melhor se adequam aos perfis necessários. Para tal, e independentemente de a legislação em vigor ser bastante rígida, tentaremos usar o **catálogo de competências** já elaborado, juntamente com outras medidas, tais como, uma maior responsabilização dos júris, uma maior exigência e rigor na avaliação do período experimental, bem como um melhor e mais eficiente acolhimento.

De referir, também, a **Implementação do Regime de Aceleração do Desenvolvimento das Carreiras**, estabelecido pelo Decreto-Lei n.º 75/2023, de 29 de agosto, que pretende compensar os trabalhadores abrangidos pelos períodos de congelamento dos impactos causados no normal desenvolvimento das suas carreiras.

Neste contexto de valorização das carreiras e na senda da recente revisão das carreiras informática, operada pelo Decreto-Lei n.º 88/2023, de 10 de outubro, importa sublinhar a preocupação crescente com a capacidade de retenção destes trabalhadores altamente qualificados no Município, através do recurso a todos os instrumentos legalmente disponíveis, no sentido do reconhecimento da sua especificidade e complexidade face às carreiras gerais.

No âmbito das medidas de conciliação da vida profissional, familiar e pessoal, cujo município foi o primeiro da Área Metropolitana de Lisboa a ser certificado, estão implementadas ou em vias de ser, um conjunto de práticas laborais dirigidas às necessidades manifestadas pelos trabalhadores e que visam facilitar o seu quotidiano laboral, com destaque para a implementação do teletrabalho em número crescente, a adoção de um regulamento sobre a pré-reforma e a revisão de modalidades de horários específicos, como por exemplo a jornada contínua.

Vertente importante será ainda a manutenção da cooperação e qualidade do diálogo com as estruturas representantes dos trabalhadores, numa perspetiva colaborativa e de antecipação dos problemas que possam surgir.

Por fim, importará atender a eventuais alterações legislativas supervenientes que possam vir a ser adotadas, designadamente em matéria de atualizações remuneratórias.

DPS | DIVISÃO DE PROMOÇÃO SOCIOPROFISSIONAL

Tendo por missão definir, instituir e gerir uma política de recursos humanos orientada para o desenvolvimento de competências sociais, profissionais e organizacionais com elevados níveis de desempenho, para o envolvimento e corresponsabilização, promovendo, em simultâneo, a partilha de conhecimentos e visando a adequação do capital humano às necessidades do Município, a DPS, numa perspetiva de melhoria contínua, propõe concretizar o seguinte plano de ações/ projetos:

Ao nível da Gestão Estratégica de Recursos Humanos e, apostando na inovação das Ações de Acolhimento a Novos Trabalhadores, pretende-se fomentar a criação de laços entre trabalhadores e aumentar o conhecimento dos Diretos e Deveres de cada um, tanto numa perspetiva geral, como individual. Será também instituída a prática de Receção ao Dirigente, numa nova vertente enquadradora e que permita mais rapidamente a integração daqueles que assumem estas funções.

No âmbito do Desenvolvimento de Competências, Conciliação e Responsabilidade Social, acreditamos que a formação profissional é uma ferramenta privilegiada para promover o desenvolvimento de competências fundamentais para responder aos constantes desafios da gestão autárquica, pelo que, continuaremos a apostar na Formação Profissional dos nossos trabalhadores, assumindo os modelos de formação já instituídos bem como o estudo e implementação de novos.

No plano anual de formação, mantemos a carga estimada de 22.000 horas, nas diferentes áreas: Liderança e Desenvolvimento, Gestão e Inovação, Cooperação e Comunicação, Direito e Administração, Autarquia Digital, Saúde e Segurança, Operacional e Manutenção, Proteção Ambiental e Sustentabilidade, Intervenção Social e Arquitetura e Urbanismo.

Nesta matéria pretendemos assegurar também a avaliação da eficácia das ações, estando prevista uma revisão a esta metodologia de avaliação por forma a manter atualizada esta ferramenta. Para além da formação regular serão incorporadas outras metodologias de formação como o regresso aos teambuildings, processos de mentoria e coaching.

A implementação e evolução dos Planos de Desenvolvimento Individual, assegurado por uma equipa multidisciplinar, continuará a ter um enfoque especial nas atividades da DPS.

Estes Planos são uma ferramenta integrada que promove o desenvolvimento de competências socioprofissionais e pessoais, sendo dirigidos a trabalhadores que apresentam necessidades de natureza variada e/ou que se encontram integrados em funções, Unidades Orgânicas ou projetos para os quais seja essencial um planeamento ajustado do seu desenvolvimento socioprofissional.

A implementação de atividades de promoção de bem-estar, além de fomentar a integração e o trabalho entre os trabalhadores do Município, poderá ser uma forma eficaz de aumentar a motivação laboral, melhorar a saúde física e mental e o bem-estar. Neste projeto, pretende criar-se um grupo destinado a organizar e participar em caminhadas e corridas. O sucesso das aulas de Pilates revela a necessidade de aumentar a capacidade de resposta e dar início a atividades como loga e Mindfulness, com a criação também do Grupo de Meditação dos Trabalhadores do Município de Oeiras.

Pretendemos dar continuidade à boa implementação do Sistema SAD “web services”, sendo este um projeto prioritário, na medida em que permitirá que os processos de avaliação sejam monitorizados e tramitados informaticamente, apresentando resultados na diminuição dos tempos do ciclo avaliativo.

Pretende-se que este acompanhamento possa gerar elevados níveis de motivação, envolvimento e compromisso do trabalhador, que se traduzirão em resultados muito positivos para a cultura organizacional do Município.

Ao longo do ano, pretendemos implementar iniciativas que promovam o desenvolvimento de uma cultura organizacional de resiliência e criatividade, aliando técnicas de pensamento criativo com a resolução de imprevistos e metodologias de gestão de stress e de emoções.

O Sistema de Gestão e Conciliação entre a Vida profissional, Familiar e Pessoal, é uma medida de grande importância na nossa atividade, merecedor de um grande reconhecimento interno e externo, e pelo qual somos certificados, pelo que, continuaremos a promover e monitorizar todas as medidas que garantam a manutenção da Certificação, não descurando a implementação de outras que possam surgir.

Ao nível do Apoio Social aos Trabalhadores, através do Centro de Cultura e Desporto - Organização Social dos Trabalhadores da Câmara Municipal de Oeiras e Serviços Municipalizados (CCD), os trabalhadores beneficiam da atribuição de subsídios que visam mitigar situações de vulnerabilidade social e educacional dos próprios e dos seus descendentes, sendo exemplo disso, o Subsídio de Apoio Social Mensal, o Subsídio Social, o Subsídio Educacional, o Subsídio de Apoio à Festa de Natal dos Reformados, e o Subsídio de Cabazes de Natal.

Por forma a dar continuidade de resposta às dificuldades que poderão surgir nos agregados familiares dos trabalhadores, através do Fundo de Emergência Social, pretende-se fomentar o apoio aos trabalhadores que, de forma pontual e em casos extremos, necessitem da nossa intervenção.

A Rede de Parcerias com entidades externas, continuará a ser melhorada, proporcionando aos trabalhadores condições especiais de aquisição de bens e serviços, nomeadamente, no âmbito da saúde, bem-estar e lazer.

Enquanto Entidade com Responsabilidade Social Pública, o Município incrementa a empregabilidade, através de uma parceria existente com o Instituto de Emprego e Formação Profissional (IEFP), promovendo o estabelecimento de Contratos de Inserção, dirigidos a pessoas que se encontram em situação de desemprego ou a beneficiários de Rendimento Social de Inserção.

Ainda neste âmbito daremos continuidade aos contratos de Emprego Apoiado em Mercado Aberto dando continuidade à contratação de pessoas com deficiência e incapacidade, facto que representa um forte impacto na sua verdadeira inclusão.

Numa altura em que estamos cada vez mais despertos para as questões relacionadas com a saúde mental e o seu impacto nas organizações, através do Observatório Social Interno, auscultámos os

trabalhadores num inquérito que permitiu diagnosticar o Clima Organizacional e Bem-Estar do Município. Isto permitiu aferir as áreas mais críticas e perceber de que forma a depressão, a ansiedade e o burnout nos afetam.

Na sequência dos resultados, que devem sempre ser enquadrados na situação nacional, foi desenvolvido o Plano de Medidas Mitigadoras Relativas ao Inquérito do Clima Organizacional e Bem-Estar, apresentadas em Reunião de Câmara. A estratégia envolve reforçar e otimizar as medidas já em vigor no Município, além de desenvolver novas medidas com aplicações específicas que solucionem as 4 dimensões de análise: Relacionamento, Desenvolvimento Pessoal, Gestão e Liderança, Saúde, ao mesmo tempo que reforça o compromisso do Município com os ODS (objetivos de desenvolvimento sustentável), uma vez que as medidas incidem sobre a redução das desigualdades, o trabalho digno e a promoção de uma saúde de qualidade.

Sendo assim, no âmbito de mitigar as problemáticas do Relacionamento foram criados os seguintes projetos, que se pretendem dar início e abrangência na medida do orçamento possível:

- Formação para Encarregados Operacionais na área comportamental, de forma a consolidar soft skills;
- A Oficina de Talento é um projeto que visa explorar os talentos criativos dos trabalhadores, melhorando a coesão, a socialização laboral e promoção do espírito de equipa;
- O Nós Participamos que envolve a participação dos trabalhadores através da cocriação de projetos que incidem em melhorias no ambiente laboral e espaços de convívio;
- Fóruns Sociais que irão decorrer no formato de debates organizados com diversos especialistas sobre diferentes temáticas, de forma a promover um maior conhecimento e troca de ideias;
- A Análise e Intervenção em Grupos Profissionais Específicos com o levantamento de problemáticas e desenvolvimento de estratégias de melhoria;
- Na Pele do Meu Colega, é um projeto que será reimplementado de forma a permitir a vivência de um dia de trabalho noutra unidade orgânica, observando ou executando as tarefas ali realizadas;

De forma a mitigar as problemáticas relacionadas com o Desenvolvimento Pessoal dos trabalhadores foram desenvolvidas as seguintes medidas:

- Sessões de Mindfulness para os trabalhadores, como forma de contribuir para a satisfação e melhor desempenho e envolvimento no trabalho, refletindo um aumento de produtividade, capacidade de foco e concentração;
- Acolhimento e Tutoria de Integração com a atribuição de um tutor a cada novo trabalhador, de forma a facilitar a sua integração e o relacionamento com colegas e com a organização;
- Programa de Onboarding/Offboarding dos dirigentes que incide no acolhimento aos novos dirigentes no processo da sua integração e na saída de funções;
- Palestras sobre Proatividade e Poder Pessoal em diversas sessões que versam sobre a comunicação de objetivos e o desenvolvimento da expressão pessoal;
- Programa (Re)Formar que consiste no apoio ao processo de reforma dos trabalhadores, assegurando a continuidade do posto de trabalho, promovendo o envelhecimento ativo e o sentimento de pertença à organização;

Na área dos Sistemas de Manutenção e Mudança (Gestão e Liderança) que versa sobretudo sobre a necessidade de melhor planeamento e comunicação dos dirigentes, foram pensados os seguintes projetos:

- A Gestão do Observatório Social Interno como instrumento de medição, avaliação e atuação do clima organizacional;
- Programa Recrutar Melhor – Reter Mais que incide na otimização do processo de recrutamento com melhor adequação dos perfis aos postos de trabalho, traduzindo-se numa taxa de retenção maior;
- Implementação de metodologias que permitam uma maior definição e clareza das prioridades e cumprimento dos horários das reuniões e ordem de trabalhos, de forma a possibilitar uma melhor Gestão do Tempo;
- Sensibilização dos dirigentes para um melhor planeamento e organização do trabalho e maior eficácia na comunicação com os trabalhadores;
- Sessões de PNL (Programação Neurolinguística) de forma a promover mudanças internas, alteração de padrões de comportamento desadequados;

- Ryse Your Leadership – Retiro para Lideranças Inspiradoras que permite o Desenvolvimento do equilíbrio interno, da capacidade de tomar decisões sob pressão, do desbloqueio de padrões mentais e de uma maior conexão entre os pares, através de um retiro vocacionado para as funções de liderança;

- Workshops de Liderança Consciente que trabalham uma abordagem simples de implementar e com uma vertente prática diária;

- Sessões de Mentoring e Coaching para dirigentes com o objetivo de transmitir saberes e competências pessoais para o exercício pleno de cargos dirigentes;

No que concerne à área da Saúde, as seguintes medidas de mitigação irão permitir combater problemáticas como depressão, ansiedade, stress e burnout:

- O Guia da Saúde Mental será uma ferramenta de trabalho e terá como objetivo de apoiar, sensibilizar e informar os trabalhadores sobre a temática da saúde mental;

- Sensibilização para a Saúde Mental através da realização de ciclos de conferências, workshops e podcasts sobre diversas áreas da saúde mental ou com impacto na saúde mental, tais como o sono e a alimentação;

- A Cooperação com Entidades de Saúde Mental através do estabelecimento de parcerias com entidades externas dedicadas à intervenção na área da saúde mental, como são o caso da Manicómio, Casa de Saúde do Telhal, Unidade de Saúde Mental de Paço de Arcos e das Irmãs Hospitaleiras;

- Sessões de Meditação e Terapias Complementares para a redução da ansiedade, depressão, stress e cansaço dos trabalhadores;

- Implementação do projeto de Medicina do Trabalho Descentralizada que contempla a deslocação de equipas médicas aos serviços descentralizados;

- Promoção da Atividade Física e Ginástica Laboral, sobretudo através de programas de atividade física em grupo que reforçam a componente relacional e o bem-estar entre os trabalhadores;

- A Semana do Bem-Estar e da Saúde Mental, que já teve a sua primeira edição em outubro de 2023, promovendo diversas atividades como exercício físico, massagens, palestras, consultas de nutrição para a melhoria da saúde e qualidade de vida dos trabalhadores;

- O projeto Cuidar de Quem Cuida dedicado aos nossos trabalhadores que são cuidadores informais;

Através da implementação de um Plano de Saúde Mental pretende desenvolver-se, de forma articulada, uma estratégia em 4 áreas-chave: estilos de vida, saúde mental, saúde física, e envolvimento.

Este Plano, já mencionado e em síntese, tem como objetivo desenvolver áreas como o aumento do número de consultas de psicologia, o desenvolvimento de processos terapêuticos para trabalhadores em risco de burnout, a promoção de psicoterapia “Trajetória de Vida Positiva” da saúde mental e cidadania, sensibilização e comunicação com os trabalhadores na temática da saúde mental (newsletter, intranet, eventos); elaboração de um documentário sobre saúde mental e superação; elaboração de um Guia para a saúde mental; estabelecimento de protocolos de cooperação com entidades de saúde mental e a implementação do projeto “Novo Rumo” (prevenção e combate ao alcoolismo).

USST | UNIDADE DE SEGURANÇA E SAÚDE NO TRABALHO

A USST pretende para 2024 dar continuidade às Políticas de Segurança e Saúde no Trabalho, de modo a assegurar as valências já disponibilizadas e integrar novas valências que possam contribuir para promover a Saúde Geral dos trabalhadores.

Com a mudança para as novas instalações no Casal do Deserto, com melhores condições físicas, adaptadas e equipadas às exigências de funcionalmente de uma Unidade de Saúde, foi possível melhorar a qualidade dos serviços prestados. Em 2023 demos mais um passo e iniciámos o processo de certificação como Ponto de Vacinação reconhecido pela ACES, que perspetivamos estar concluído em 2024.

Relativamente ao Plano Anual de Medicina do Trabalho, tendo em conta os Rácios Legais, estabelecidos no art.º 105 da Lei Nº102 de 2009, que define o Regime Jurídico da Promoção da Segurança e Saúde no Trabalho, o empregador deve assegurar pelo menos 1 hora por mês para

cada grupo de 20 trabalhadores. Tendo em conta que o Município tem cerca de 2.800 trabalhadores, devem ser asseguradas 1.680 horas anuais.

De acordo com o contrato vigente, estão devidamente asseguradas as horas definidas por Lei e nesta sequência planeada a realização 2.160 consultas médicas e 2.760 consultas de enfermagem. Este aumento do número de consultas de enfermagem, deve-se ao facto de se passar a incluir os exames audiométricos dirigidos aos assistentes operacionais que no desempenho das suas funções, habitualmente operam com máquinas. Estes exames vêm complementar os que já são realizados atualmente: ECG, teste de visão e análises clínicas.

Pretendemos em 2024 implementar algumas mudanças no planeamento e realização de consultas de Medicina do Trabalho, através da realização de consultas em Unidade Móvel. Numa primeira fase será especialmente dirigido para grupos profissionais que desempenham as suas tarefas nas escolas e oficinas municipais, sendo que um dos principais objetivos é evitar a deslocação dos trabalhadores, que se traduzirá em ganho de tempo para os próprios e para os Serviços.

A Medicina do Trabalho continuará a assumir um papel fundamental na Promoção da Saúde dos trabalhadores, pois integra, além das consultas médicas de enfermagem e exames de diagnóstico, visitas aos postos de trabalho, que contribuem para que o trabalho seja realizado de forma segura, prevenindo desta forma eventuais acidentes e doenças profissionais.

A Avaliação de Riscos, como atividade estratégica no âmbito da Saúde Ocupacional (Medicina do Trabalho), continuará a ser concretizada através de visitas aos postos de trabalho, pelos Técnicos de Segurança, Médico e Enfermeiro do Trabalho.

A Promoção da Vigilância da Saúde dos Trabalhadores continuará a ser assegurada através do acesso a consultas de Medicina Geral e Familiar a todos os trabalhadores no ativo, aposentados e familiares diretos. Iremos continuar a garantir o acesso a consultas de Psicologia, Nutrição, Enfermagem Preventiva e Curativa e Massagem Terapêutica.

Continuaremos a garantir a realização de rastreios de ações de sensibilização e a promover iniciativas, tais como: Dádiva de Sangue (em parceria com o Instituto Português do Sangue), Campanha de Vacinação da Gripe e Hepatite B e Campanha de Proteção Solar, rastreio ao cancro da Pele (em parceria com a Liga Portuguesa Contra o Cancro).

É objetivo para 2024 a aquisição de Serviços de Medicina Dentária para que possamos promover a Saúde Oral. Esta será certamente uma grande aposta no desenvolvimento Promoção da Saúde dos nossos trabalhadores.

Continuaremos focados na aplicação e desenvolvimento de medidas/atividades que contribuam para a diminuição do absentismo por motivo de doença e de acidente de trabalho. São exemplos dessas atividades, o acompanhamento clínico e administrativo dos trabalhadores em situação de doença natural, doença profissional e de acidente de trabalho, a submissão dos trabalhadores a Junta Médica da ADSE dentro dos prazos previstos na Lei, verificações domiciliárias e acompanhamento social e psicológico.

No âmbito da Segurança e Saúde no Trabalho, além das avaliações de riscos e visitas aos locais de trabalho já referidas, iremos definir e gerir o Plano Anual de Prevenção de Riscos Profissionais, que inclui medições da qualidade do ar interior, ruído e vibrações, e continuar a realizar ações de sensibilização em matéria de segurança, particularmente aos trabalhadores das carreiras operacionais.

Iremos, de igual modo, continuar a promover a eficácia da Rede de Primeiros Socorros e de Socorristas, constituída por equipamentos (armários/caixas de primeiros socorros e desfibriladores automáticos) e trabalhadores que, com a devida formação, prestam assistência necessária em caso de emergência. A verificação aos equipamentos decorrerá trimestralmente e a monitorização dos trabalhadores certificados será efetuada de forma contínua.

Manteremos a disponibilização de Equipamentos de Proteção Individual (EPI'S), em relação direta com as necessidades dos serviços, assegurando o acompanhamento eficaz e ajustado na utilização dos mesmos, nomeadamente, através de visitas aos postos de trabalho.

No que respeita aos Fardamentos, em 2024, continuaremos a equipar os nossos trabalhadores com adequado vestuário profissional, que garanta uma melhor qualidade e conforto e assegure os requisitos de segurança mais exigentes.

DFP | DEPARTAMENTO DE FINANÇAS E PATRIMÓNIO

O DFP, enquadrado numa área interna de suporte ao funcionamento do Município, tem por missão fundamental dirigir as atividades ligadas ao planeamento anual e plurianual das atividades do município, à gestão financeira e patrimonial e à contratação pública.

Em 2024, será dada continuidade às diversas ações de melhoria contínua dos procedimentos, metodologias e técnicas que permitam melhorar a qualidade do serviço prestado, procurando melhor eficiência dos recursos disponíveis e maior transparência na informação disponibilizada, na defesa do interesse público. Para o efeito, dar-se-á continuidade nas melhorias do desempenho dos sistemas informáticos de suporte.

Ao nível orçamental continuar-se-á a promover e desenvolver a elaboração de planos e propostas de previsão e mobilização de recursos financeiros, nomeadamente na componente da receita das transferências da administração central, das receitas próprias e das receitas provenientes dos fundos comunitários. Sendo que este planeamento se tornará cada vez mais exigente, devido aos projetos de investimento em curso, bem como, à transferência de competências da administração central para as autarquias locais. Ao nível da despesa, torna-se fundamental a coordenação e controlo da execução orçamental, das Grandes Opções do Plano e do Plano de Desenvolvimento Estratégico, no sentido de se obter o maior rigor possível de modo a compatibilizar todos os compromissos, obrigações e projetos em curso.

No que se refere ao controlo financeiro do Município, dar-se-á continuidade à colaboração com o Gabinete Municipal de Auditoria para a revisão da Norma de Controlo Interno. Será ainda proposta a revisão ao Regulamento de Fundos de Maneio aclarando alguns procedimentos a adotar.

Quanto à regulamentação na área económico-financeira do município e à política fiscal e tributária, continuar-se-á a monitorizar e a promover a sua atualidade, bem como, a previsão do impacto de qualquer alteração possível, no sentido de uma melhor informação para uma tomada de decisão superior nestes domínios.

No âmbito do património municipal, continuar-se-á, conjuntamente com os serviços, a coordenar a inventariação do cadastro dos bens móveis do município, bem como, a coordenar a adoção de novas metodologias de inventariação e cadastro dos bens de domínio público municipal.

Promover-se-á também a atualização do Plano de Tesouraria Municipal, bem como, da capacidade de endividamento do município, propondo o reforço da capacidade financeira da autarquia quando assim se justificar e gerindo a carteira de empréstimos contratualizados.

O departamento continuará também, a acompanhar as ações de fiscalização/auditorias internas e externas de âmbito económico-financeiro em colaboração com o GMA.

Quanto à Secção de Tesouraria, na componente da cobrança de receita, procurará dar continuidade à melhoria do atendimento aos munícipes, principalmente na componente dos pagamentos por via digital, no sentido de corresponder à procura cada vez maior destes meios de pagamento. Privilegiar-se-á os mecanismos e plataformas que integrem com o ERP em uso no município e que tornem a cobrança da receita mais ágil.

Quanto às obrigações de despesa, continuaremos a gerir os recursos monetários disponíveis, de modo a que a mesma seja paga com a maior celeridade possível. Adicionalmente, em 2024 proceder-se-á à desmaterialização dos documentos de pagamento de despesa, que permitirá uma melhoria na qualidade da gestão documental com impacto em diversos serviços do departamento. No âmbito das cauções e garantias bancárias, daremos continuidade à gestão e movimentação destes processos, bem como, ao seu registo contabilístico e em base de dados, em estreita articulação com a DGF.

No que diz respeito ao Serviço de Execuções Fiscais (SEF), compete-lhe assegurar o cumprimento das jurisdições/competências municipais no âmbito do procedimento e do processo tributário, com a instauração e tramitação dos processos resultantes de títulos executivos rececionados, por falta de pagamento voluntário.

O principal objetivo para o ano 2024 será a desmaterialização dos processos instaurados, possibilitando o acesso célere para consulta e tramitação legal. Outro objetivo do SEF é o aumento do valor da cobrança coerciva, face ao ano de 2023, e a redução da taxa de prescrição dos processos, ambos na mesma proporção de 5%.

Outra componente importante dos objetivos traçados para o ano de 2024, será a contínua melhoria no relacionamento do SEF com os munícipes, privilegiando o atendimento à distância, disponibilizando com maior eficiência todos os serviços prestados, quer por via digital quer por

telefone, no esclarecimento de dúvidas e prestação de toda a informação possível relativa aos processos em execução fiscal.

DPOC | DIVISÃO DE PLANEAMENTO, ORÇAMENTO E CONTROLO

No que respeita ao Planeamento e Controlo Orçamental, será dada continuidade ao processo de planeamento da despesa municipal que tem vindo a ser desenvolvido através de reuniões de trabalho mensais, previstas na Norma de Execução Orçamental, com todas as unidades orgânicas municipais. Estes trabalhos terão como finalidade proceder ao acompanhamento ao controlo e à boa execução das Grandes Opções do Plano, e consequente gestão de alterações aos documentos previsionais, revisão de dotações, recorrendo às diversas alterações permutativas ou modificativas orçamentais, cabimentos e compromissos.

A DPOC tem, também, como objetivos, a dinamização do processo de planeamento financeiro do Município, consubstanciado nas Grandes Opções do Plano (GOP) e quantificado, com suporte em projeções de Receitas e Despesas, no Orçamento, assegurando o seu alinhamento com os objetivos estratégicos definidos; a elaboração de Relatórios periódicos de Controlo para avaliação da sua execução; a identificação de medidas corretivas (caso se revelem necessárias) por forma a garantir a minimização de desvios aos objetivos prosseguidos, globalmente considerados; a análise e validação das classificações orçamentais e de centros de custo atribuídas às Requisições Internas, avaliando, aprioristicamente, o seu impacto a curto e médio prazos.

O Plano de Desenvolvimento Estratégico tem como objetivo otimizar o estabelecimento de indicadores e metas, por forma a se aferir de uma forma mais perceptível o grau de realização material de todas as ações que o integram, efetuando-se um acompanhamento dos serviços no estabelecimento dos mesmos.

Compete ainda a esta divisão a elaboração da Prestação de Contas e a Prestação de Contas Consolidadas e demais documentação constituinte do Processo de Prestação de Contas; garantir a disponibilização, em tempo oportuno, da informação económica e financeira do Município, à Direcção-Geral das Autarquias Locais (DGAL) e demais *stakeholders* externos e o apoio à preparação de candidaturas a programas de financiamento acessíveis, colaborando, inclusive, na

avaliação económico-financeira dos investimentos municipais frequentemente subjacentes, visando assegurar a sustentação e eficácia dos recursos financeiros alocados.

No âmbito do reporte de informação junto da Entidade Reguladora dos Serviços de Águas e Resíduos (ERSAR), é feita a recolha de dados para apuramento dos custos por atividade — gestão de resíduos sólidos urbanos (RSU) — bem como dos proveitos tarifários em baixa aplicados aos utilizadores finais (domésticos e não domésticos), os quais, juntamente com o Balanço e Demonstração de Resultados, são submetidos no portal da ERSAR e validados pela entidade Auditora. É ainda submetida, no módulo de regulação económica do portal da ERSAR, a informação previsional no que concerne à proposta do tarifário do serviço de gestão de resíduos urbanos para o ano de 2024. Após parecer favorável desta entidade, será, então, submetida à aprovação do órgão executivo do Município sob a forma de novo tarifário de Gestão de Resíduos Urbanos a aplicar.

Em termos de Contabilidade de Gestão, pretende-se para 2024 continuar a aprimorar a informação, de forma a que seja possível maior detalhe e precisão na elaboração de relatórios periódicos, baseados na análise do diferencial entre gastos e rendimentos.

Nesta divisão é feita a fundamentação económica ou financeira, estudo e preparação de proposta(s) de Tabela(s) de Taxas, Preços e Outras Receitas e, bem assim, das Taxas de Impostos Municipais, a submeter aos Órgãos Deliberativo e Executivo do Município; Preparação anual de propostas, devidamente fundamentadas sob perspetivas económica e financeira, para atualização das tabelas supramencionadas.

Uma vez que é na DPOC que é elaborado o “Pacote Fiscal”, constituído por propostas de deliberação relativamente ao IMI, IMT, IRS, Derrama e TMDP, aprovadas até ao fim de cada ano, a entrar em vigor sempre no ano subsequente, é nesta divisão que dão entrada todos os requerimentos dos munícipes, a requerer as isenções, minorações ou reduções dos impostos. A DPOC, posteriormente à análise feita na Divisão de Gestão Administrativa do Licenciamento Urbanístico, comunica e/ou carrega na Autoridade Tributária, toda a informação.

DGF | DIVISÃO DE GESTÃO FINANCEIRA

A DGF é uma unidade orgânica transversal do Município e tem por missão a gestão financeira municipal. Neste âmbito pretende, em 2024, dar continuidade às suas ações no sentido de otimizar os recursos financeiros.

Constitui objetivo desta unidade orgânica, a melhoria contínua ao nível do registo contabilístico de receitas, despesas e garantias bancárias, em conformidade com os contratos estabelecidos e disposições legais e regulamentares aplicáveis. Este exercício é feito em estreita articulação com os serviços responsáveis pelos mesmos, promovendo a integração consistente da contabilidade financeira, orçamental e de gestão.

É ainda pretensão desta área funcional o cumprimento das obrigações de natureza contributiva e fiscal, bem como a elaboração das demonstrações financeiras individuais e consolidadas.

Ao nível das receitas municipais, é uma determinação desta unidade orgânica, assegurar o cumprimento das normas e disposições legais aplicáveis à arrecadação e cobrança das mesmas, bem como efetuar o adequado acompanhamento e articulação com os restantes serviços emissores e a Tesouraria.

Destaca-se, ainda, o reforço de procedimentos no âmbito da promoção da sua otimização e da redução da dívida, através da análise das dívidas de terceiros, diligenciando o processo de cobrança voluntária, bem como o envio das dívidas dos vários tributos para cobrança coerciva em sede de execução fiscal, quando aplicável.

É intenção desta divisão em articulação com o Departamento de Inovação e Tecnologias de Informação e Comunicação (DITIC), dar continuidade à implementação de todo o processo de faturação eletrónica, otimização e simplificação de processos e de procedimentos prosseguindo à desmaterialização dos mesmos. Esta desmaterialização tem o intuito de dar celeridade à resposta ao cidadão, cliente ou fornecedor, bem como permitir uma maior fluidez na circulação e recuperação da informação. Ao nível das medidas de mitigação de risco de fraude, manter-se-ão procedimentos conjuntos de controlo de pedidos de alteração de dados de clientes e fornecedores, garantindo a segurança das transações financeiras.

Relativamente ao ERP financeiro, dar-se-á continuidade, juntamente com a Divisão de Sistemas Aplicacionais (DSA), ao reporte de requisitos ou anomalias, no sentido de assegurar o adequado funcionamento, quer nas várias integrações previstas para algumas das áreas do Município, nomeadamente com o “Máximo” e “Edubox”, quer com outras soluções aplicacionais.

Espera-se que estas iniciativas se reflitam de forma direta na qualidade dos documentos de prestação de contas individuais e consolidadas e nas certificações legais de contas pelo Revisor Oficial de Contas.

DP | DIVISÃO DE PATRIMÓNIO

As ações desenvolvidas através da Divisão de Património, consubstanciam autênticas políticas de gestão pública que contribuem decisivamente para a implementação do modelo económico que se defende para o território.

A boa gestão do património municipal assenta, numa primeira dimensão, na racional e eficaz relação entre bens imóveis a alienar e bens imóveis a adquirir.

A relação entre compra e venda de bens imóveis, na ótica da boa governança da coisa pública, rege-se então pela exata ponderação dos processos de alienação do património, cuja receita permita a alavancar medidas de suporte de bem-estar social, e a aquisição de bens que, depois de devidamente tratados, são colocados à disposição de todos, criando melhor qualidade de vida.

Mais do que uma simples atividade de compra e venda de bens patrimoniais, a ação política através da Divisão de Património, centra-se na gestão rigorosa do património municipal, colocando verdadeiramente a “coisa” pública, ao serviço da população.

Nos últimos anos deste mandato, a visão estratégica de gestão patrimonial permitiu a **rentabilização dos espaços municipais** para fins-não habitacionais, gerando receitas para investimento na dinamização de centros históricos, enquanto se promoveram transformações profundas no território, como é exemplo a instalação da maior rede de postos de carregamento de viaturas elétricas, a criação de diversos espaços de serviços, gastronomia, cultura e lazer e a reorganização funcional dos espaços ocupados pelo município; libertando-os para os outros fins, fruto da otimização de recursos.

Este plano coeso de ação política patrimonial, resulta num impacto positivo no tecido económico local, com efeitos colaterais às demais dimensões sociais dos municípios.

Consciente da necessidade pública da rentabilização do património Municipal, finalizou-se ao longo de 2023, a estratégia de **Dinamização dos Armazéns do Alto dos Barronhos**, transformando-os em polos de atividade económica e desenvolvimento de atividades sociais de grande impacto.

Fruto da deslocação dos armazéns municipais destes equipamentos, será possível, em 2024, prosseguir a política de otimização destes espaços.

Neste sentido, e após concluído o estudo de **Potencial Energético Fotovoltáico**, 2024 será o ano de entrada em ação do projeto **piloto de comunidades produtoras de energia**, recorrendo à produção de energia elétrica fotovoltaica, através da instalação de equipamentos dedicados na cobertura da linha de armazéns do Alto dos Barronhos.

O que outrora foi somente uma linha de armazéns municipais, será agora um eficiente **mecanismo gerador de energia limpa e verde**, com ganhos acrescidos para o Município, quer pela poupança financeira na compra de energia, quer pela não libertação de várias toneladas de gases com efeitos de estufa para a atmosfera.

A defesa da gestão do património municipal ao serviço da população, dedicando espaços à atividade económica e social, é também aplicada nas medidas de dinamização de centros históricos, parques e jardins.

No cumprimento destas políticas, em 2023 serão concluídas as obras de requalificação do **Pavilhão do Jardim Municipal de Paço de Arcos**, no resultado do processo de concessão, e em 2024 entrarão em funcionamento, as concessões da **Casa do Fiscal**, e a **Cafetaria e Campo de Padel do Parque Urbano da Terrugem**, para além do **Restaurante e Casa de Chá do Parque dos Poetas**, apenas para dar alguns exemplos mais significativos.

Ainda na senda desta política de dinamização dos centros habitacionais, por recurso ao património municipal, será lançado o concurso público para **Concessão dos Moinhos de Carnaxide**, tendo em vista a sua requalificação e dinamização.

De igual forma os centros históricos, e as suas estruturas, continuam a ser alvo das ações dinamizadoras desta política de promoção do património Municipal.

Em 2024 será lançado novo o concurso público de concessão do **Mercado de Oeiras**, que encerrará a estratégia de concessão dos mercados municipais, após o processo de concessão de Paço de Arcos e Linda a Velha.

Na agenda de revitalização dos centros históricos, a política de gestão patrimonial defende ainda a total disponibilidade Municipal para a aquisição de prédios devolutos nos centros históricos, a destinar à dinamização da atividade económica local e ao programa de habitação jovem, promovendo ainda a reabilitação do edificado.

Sem concorrer com o mercado imobiliário privado, nem participando em ações especulativas, em 2024 será mantida a estratégia definida de **aquisição, requalificação e readaptação de prédios devolutos em centros históricos**, transformando-os em novos núcleos habitacionais.

Com a continuação desta medida serão executados Programas de Habitação dedicada como é exemplo o **Programa Habitação Jovem** ou a criação de residências para profissionais de áreas estratégicas, como é exemplo a **Casa do Cientista** ou a **Casa dos Professores**.

Esta estratégia clara na forma de utilizar todo o património municipal, constitui o fechar do ciclo de políticas de dinamização dos centros históricos de Oeiras, numa combinação de novos serviços, mais comércio e cultura, mais e melhor habitação.

Como já se referiu, a decisão política referente ao património não se esgota na mera compra ou venda de bens.

O conjunto das medidas de rentabilização dos espaços municipais permitiu desde 2018, que a **receita gerada pelas concessões e rendas não habitacionais**, duplica-se, sendo atualmente de mais de **2 milhões de euros**.

Este aumento, fruto da consolidação e expansão da estratégia deste executivo, mais do que um bom contributo para as receitas municipais, revela a dinamização impressa nestes espaços, e do impacto económico-social na vida dos oeirenses.

Contudo, o rigor na gestão do património do município não é possível, sem que seja conhecido a fundo todo o inventário de bens imóveis do domínio municipal.

Neste sentido, em 2024, prosseguir-se-á o aprofundamento do projeto **PIM (Património Imóvel Municipal)**. Se em 2023 foi possível concluir todo o cadastro do património do domínio privado, e ter como praticamente concluído inventário do património do domínio público, em 2024 o objetivo será o de concluir o **Projeto de identificação dos Prédios Urbanos Degradados, Devolutos e em Ruínas no Concelho de Oeiras**, como forma de, através da sua devida caracterização, melhorar a tributação destes imóveis em sede de IMI.

Na estratégia de conhecer e reconhecer todos os bens do domínio municipal, em 2024 dar-se-á seguimento à regularização do património Municipal, melhorando e aprofundando o cadastro na Plataforma Oeiras Interativa.

Esta metodologia, implementada nos últimos anos, de cadastro e registo de todos os bens imóveis municipais, permitiu neste ano regularizar os prédios do Bairro 18 de Maio, em Outurela, possibilitando a sua alienação aos moradores.

Esta mesma estratégia, permitiu em 2023, registar a favor do município **35 equipamentos escolares**, que vieram à gestão municipal por força da **Descentralização de Competências do Estado** para as autarquias.

Em 2024, **concluir-se-á o registo dos 7 equipamentos em falta**, concluindo nesse ano este processo.

A ação efetiva das políticas de gestão de património revela-se também em medidas de transformação do território.

Em 2023 foi concluída a **Rede de Carregadores de Viaturas Elétricas de iniciativa Municipal**.

Esta rede de 58 carregadores rápidos e ultrarrápidos, é já um marco da boa gestão do espaço público ao serviço da **transição energética**, sendo Oeiras a 5ª cidade Europeia com a maior rede de carregadores. Esta medida criada pelo Município permitiu a poupança de 1 milhão de litros de combustíveis fósseis, e evitou a libertação na atmosfera de mais de 2 toneladas de gases com efeitos de estufa.

A visão política de concessionar espaço público para a instalação de Carregadores de Viaturas Elétricas, permitiu criar um ecossistema positivo para os operadores, tendo esta iniciativa sido reconhecida pelos agentes privados, que estão agora em condições de dinamizarem, por si, o alargamento desta rede.

Os operadores privados, têm vindo a solicitar ao Município mais licenças de ocupação de espaço público para estas instalações, enquanto transformam as tradicionais redes de abastecimento de combustíveis fósseis em pontos de carregamento elétrico, e equipam os estacionamento dos equipamentos comerciais, com pontos de carregamento.

Esta intenção dos agentes económicos privados em criar mais pontos de carregamento de viaturas elétricas só existe, porque o Município soube, em boa-hora, potencializar a criação duma rede estrutural primária, que impulsionou a mudança de comportamento dos oeirenses, no que respeita ao tipo de viaturas ligeiras a utilizar.

No cumprimento do compromisso eleitoral assumido por este executivo, e no seguimento da Política de Desenvolvimento que caracteriza este Concelho, defende-se a continuação e aprofundamento das políticas de boa gestão do património municipal, assente num registo eficaz dos bens, permitindo a gestão desse património a favor dos agentes sociais, económicos e sociais.

Desenvolver as políticas de gestão do Património, numa ótica de capacitação dos seus recursos, permitirá prosseguir o rumo estratégico de garantir o Bem-Estar à população, através da capacitação, promoção e dinamização dos bens imóveis municipais.

UGA | UNIDADE DE GESTÃO DE ARMAZÉNS

Em 2024 contamos com a realização das obras solicitadas para o Hub-ACT, para dar continuidade ao projeto de reorganização e centralização dos armazéns.

O aprovisionamento e gestão de stocks de existências deve assentar preferencialmente em procedimentos de fornecimento contínuo. No entanto, o contexto atual não se apresenta propício a esta prática, verificando-se a necessidade de armazenar maiores quantidades para evitar ruturas de stock. A gestão de stocks, validação e conferência de saldos e movimentos de armazém, são fundamentais para o apuramento do custo das mercadorias vendidas e das matérias consumidas, no âmbito do processo de encerramento mensal da contabilidade de custos.

A integração do Máximo com o GES (aplicações informáticas), com o objetivo de refletir na contabilidade o armazém da Divisão de Viaturas e Máquinas (DVM), foi concretizada e existe agora

necessidade de dar continuidade ao projeto, numa nova fase de desenvolvimento relacionada com os procedimentos de aquisição através de requisições externas de materiais de armazéns.

DCP | DIVISÃO DE CONTRATAÇÃO PÚBLICA

No seguimento da implementação do modelo de Contratação Pública concebido em 2020 que procedeu à redefinição de regras e normas procedimentais de tramitação, instrução dos procedimentos pré-contratuais, à reorganização interna de equipas e ao redesenho de fluxogramas de tramitação processual e documental, foi lançada a plataforma “OeirasGov” em junho de 2022. Esta plataforma, exclusivamente dedicada à Contratação Pública, concentra grande parte da tramitação pré-contratual (desde o pedido de necessidade até à outorga do contrato) e continuará a ser desenvolvida tendo em vista a completa “desmaterialização” da tramitação procedimental das aquisições de bens e serviços, ao abrigo do previsto no Código dos Contratos Públicos (CCP), na sua redação atual. Em 2024 a DCP pretende promover a utilização da plataforma junto das restantes unidades orgânicas especializadas do Município e rever/atualizar o respetivo “Manual de Procedimentos”.

De igual modo, dar-se-á continuidade aos esclarecimentos prestados aos serviços municipais quanto ao processo de avaliação de fornecedores no âmbito do “Sistema de Gestão da Qualidade (SGQ)”, de que resulta a produção de relatório anual de avaliação de fornecedores, a disponibilizar na intranet do Município. Pretende-se ainda promover o acréscimo da eficiência, eficácia e sustentabilidade das compras públicas mediante a sensibilização das orgânicas internas para a importância do planeamento das aquisições, enfatizando o papel desempenhado pelo Plano Anual de Contratação (PAC), instrumento que visa a planificação da contratação, bem como a necessária submissão atempada dos pedidos de necessidade para a concretização das aquisições solicitadas.

DITIC | DEPARTAMENTO DE INOVAÇÃO, TECNOLOGIAS DE INFORMAÇÃO E COMUNICAÇÃO

O DITIC enquanto unidade orgânica de suporte transversal, enquadra os seus projetos e ações nas Grandes Opções do Plano (GOP) e Plano de Desenvolvimento Estratégico (PDE), associados aos temas de inovação, modernização, cibersegurança, gestão e operação tecnológica.

Assim, as ações deste departamento desenvolvem-se diretamente em três programas que refletem as atividade e intervenção direta do departamento: Tecnologia Urbana, Inovação e Tecnologias no Ensino e Tecnologias, Conhecimento e Cibersegurança. No entanto, sendo as tecnologias um instrumento primário para o desenvolvimento dos serviços e projetos municipais, indiretamente as ações e iniciativas do DITIC decorrem em todos os restantes objetivos estratégicos municipais.

O Plano de Desenvolvimento Estratégico para 2024, no que se refere ao DITIC, deve ser visto numa lógica de continuidade, que assentará essencialmente na inovação e modernização dos serviços tecnológicos com especial enfoque na melhoria dos serviços prestados direta ou indiretamente ao cidadão.

Após o período de recuperação, em 2022 iniciou-se um novo ciclo focado na inovação e modernização dos processos de inovação e modernização dos serviços, que em 2024 se pretende continuar sendo este ano especialmente orientado para a relação com o cidadão, para a camada de integração de sistemas de informação, analítica, gestão dos dados e naturalmente a cibersegurança e a segurança da informação.

Orientado pela continuidade, 2024, será também o ano em que se tornará mais efetiva a execução do Plano Estratégico de Tecnologias e Sistemas de Informação. Deste modo, a execução deste plano, dará origem a um ajustamento do processo de inovação alinhado por três pilares: **Integração e Interoperabilidade, Inovação e Competitividade, e Otimização Tecnológica**. Será com base nestes três pilares enformadores, que se desenvolverão os projetos durante o ano de 2024.

No pilar de **Integração e Interoperabilidade**, vamos encontrar grande parte das ações relativas aos projetos Modernização e Inovação dos Serviços e Sistemas de Informação e Gestão do Conhecimento e Transparência.

No que se refere à gestão e integração de dados será mantida a estratégia de dados já definida, devidamente alinhada com os objetivos de negócios, sendo avaliadas novas abordagens de

armazenamento em cloud bem como software de análise de dados. A integração de dados será uma prioridade, através da implementação de soluções que conectem sistemas e fontes de dados heterogêneas, muitas vezes através da criação de canais de dados automatizados. A segurança e a privacidade dos dados, serão igualmente uma prioridade nestes processos de integração e gestão de dados, através da aplicação de medidas robustas de segurança, conjuntamente com medidas de controle de acesso a dados e conformidade com regulamentações de proteção de dados. Potenciando o recurso a dados para a tomada de decisão informada, será criada uma Framework de capacitação interna, através de formações específicas e orientadas em gestão de dados, que permita criar em cada departamento a figura de Cientista de Dados que tenha a total compreensão do negócio que possibilite recolher, analisar e interpretar dados para extrair informações úteis e orientar decisões estratégicas.

Por fim, pretende-se criar um grupo de governança de dados, grupo esse que será responsável por definir políticas, diretrizes e tomar decisões relacionadas aos dados, possibilitando uma melhoria na qualidade dos dados, conformidade regulatória, tomada de decisão informada, segurança e transparência dos dados.

Continuaremos o projeto Oeiras DataValley, enquanto Framework de estratégia de dados, já em exploração desde 2022. Pretende-se que este projeto se assuma como o “PorData” de Oeiras, agregando dados operacionais oriundos quer dos sistemas de informação internos, quer verticais de smart city, quer de fontes externas relevantes para Oeiras. Pretende-se que este projeto venha a permitir manter uma fonte de dados para alimentar projetos estratégicos como o Portal de Gestão, Portal dos Dados Abertos, ou a criação de um Portal de Transparência.

O processo de centralização de dados do município, será uma das ações prioritárias para 2024. Sendo um processo de alta complexidade, considera-se de grande relevância reunir todas as informações num único repositório, promovendo a autonomia, a consistência e a integridade das informações. A implementação de uma plataforma única de integração vai permitir centralizar e fazer a interligação de diferentes sistemas de informação, aplicações e fontes de dados. Com recurso à plataforma MuleSoft, será possível uma transferência de dados mais eficiente e automática nos processos de integração, garantindo a consistência e harmonização das informações do município. A implementação desta plataforma vai simplificar a gestão de dados, melhorar e agilizar a interoperabilidade entre sistemas.

Ainda no eixo da Integração e Interoperabilidade, pretende-se consolidar a plataforma de gestão de pedidos que assenta na tecnologia EasyVista. Baseado na framework de gestão de pedidos na plataforma *ITSM* pretende-se expandir esta base de pedidos/processos para outras áreas funcionais do município. Pretende-se garantir a uniformização dos processos de gestão de pedidos, melhorar a visão sobre os pedidos existentes, aumentar a rapidez e eficácia da resposta e desta forma agregar e centralizar todos os pedidos e a sua gestão numa só camada.

No pilar de **Inovação e Competitividade**, encontram-se a maioria dos projetos do DITIC, no Plano de Inovação e Tecnologia das Escolas, Infraestruturas digitais para uma melhor gestão da cidade, Modernização e Inovação dos Serviços e Sistemas de Informação, e Sistemas Digitais de Interação com o munícipe. Este pilar estará presente em todos os projetos de visem a modernização e inovação dos serviços, internos ou diretamente orientados para o cidadão e munícipe.

O projeto Atendimento 360°, iniciado em 2022, será o principal projeto deste departamento para o ano de 2024. Sobre a implementação e entrada em exploração efetiva da plataforma de atendimento omnicanal, recairão grande parte dos esforços do DITIC. Este projeto assume-se como um projeto altamente estruturante para o município, que pela primeira vez terá ao seu dispor uma plataforma tecnológica que interligará com os restantes sistemas de informação e possibilite assim uma visão 360° do cidadão e munícipe. Esta plataforma vem melhorar o relacionamento e atendimento ao munícipe, tornando-o mais transparente, através de um serviço consistente independentemente da forma de contacto, baseado numa centralização de entidades e contactos.

Com a implementação do Atendimento 360, assegurar-se-á um atendimento especializado e orientado com qualidade e rapidez, através de equipas especializadas que através desta plataforma obterão uma visão em tempo real de todos os pedidos/contactos realizados pelo munícipe, permitindo a obtenção de métricas e kpi's com vista à melhoria contínua. Esta plataforma de atendimento vai permitir o processo de atendimento independentemente dos canais, sejam eles, presencial, telefónico, redes sociais, ou assistentes virtuais, com a integração com outras plataformas e com mecanismos de robotização de processos que possam melhorar a qualidade do atendimento e agilizar e automatizar processos, tornando o serviço mais célere e simultaneamente reduzir a carga e esforço das equipas em tarefas simples e repetitivas.

Ainda no âmbito do relacionamento com o cidadão e munícipe, pretende-se que os serviços on-line do Portal do Município, passem a incluir a funcionalidade de pagamentos on-line, com recurso a

diferentes formas de pagamento para além do habitual multibanco, como o MBWAY, pagamentos VISA ou cartão de crédito. Através deste novo serviço, pretende-se naturalmente agilizar os processos de pagamento ao mesmo tempo que se reduz a pressão sobre os serviços de atendimento presencial. Ainda no portal, pretende-se alargar os níveis de acesso permitindo entre outros o acesso a cidadãos estrangeiros. Ainda no âmbito do Portal do Município, pretende-se, melhorar a experiência de utilização, nomeadamente no que se refere às pesquisas e alertas aos munícipes.

Pretende-se em 2024 potenciar a aplicação VisitOeiras. Com a melhoria da APP nas suas componentes de turismo e cultura, através a integração com outros sistemas como os das Bibliotecas e bilhética.

Após o desenvolvimento da plataforma de suporte ao Plano e Rendas Acessíveis de Oeiras (PRAO), enquanto primeiro projeto do Portal da Habitação, pretende-se em 2024, potenciar este portal com os restantes projetos de apoio à habitação, como a Renda Apoiada e Arrendamento Jovem. Pretende-se que estes programas passem a ser completamente desmaterializados, permitindo que, de forma comoda, os munícipes se possam candidatar a qualquer programa de apoio ao arrendamento.

Será igualmente em 2024 iniciado o processo de modernização do Sistema de Informação Municipal, recuperando um sistema desenvolvido à medida, modernizando-o com o conhecimento interno do negócio habitação municipal.

Ainda na componente de inovação serão modernizados diversos sistemas de informação de negócio, com especial destaque à evolução da plataforma Salão Nobre Digital. Através da tecnologia Outsystems será realizada uma grande inovação desta plataforma, mais ágil, intuitiva e orientada para a completa desmaterialização das reuniões de Câmara ou sessões de Assembleia Municipal.

Ao nível da inovação e competitividade os temas relacionados com as infraestruturas digitais para uma melhor gestão da cidade, manter-se-á aposta na rede de comunicações LoRA como rede de suporte a projetos de sensorização no âmbito das SmartCities. Ainda nesta vertente, aposta-se na tecnologia de câmaras, enquanto equipamentos de sensorização, que com base na analítica de imagem, podem atuar e alertar face a alteração de padrões. Esta abordagem não conflitua com questões de privacidade uma vez que estes dispositivos não captam imagem.

Ainda relativamente à inovação e no que se refere às infraestruturas, importa referir o processo e projeto de mudança para o novo edifício Fórum Municipal. Sendo um edifício novo, que se quer inteligente e sustentável, é fundamental assegurar as condições tecnológicas de suporte a toda a “vida” do município. Assim as infraestruturas de comunicações (rede), serão fundamentais para o funcionamento deste equipamento. Importa garantir toda a infraestruturização de rede, em todos os pisos, com a devida escalabilidade, redundância e resiliência, para que todos os equipamentos terminais, sejam eles computadores, monitores, televisões, controle de acessos, sensores, qiosques, ou qualquer dispositivo de rede possa operar com toda a normalidade. As instalações de todos os equipamentos de rede devem acontecer antes do final de 2024. Para além da implementação de toda a infraestrutura de rede, será implementada toda a infraestrutura de audiovisuais, que inclui, painéis, quadros interativos, televisões, sistemas de atendimento, etc.

Relativamente ao pilar de **Otimização tecnológica**, manter-se-á o processo de consolidação e de otimização das tecnologias de suporte aos sistemas de informação.

Continuaremos o processo de consolidação de tecnologias utilizadas, em especial no que se refere aos sistemas de bases de dados e sistemas operativos. Este processo deverá inverter a tendência de assegurar as tecnologias que os fornecedores tecnológicos “exigem” e passar a garantir a adoção de tecnologias que satisfaçam os requisitos e as políticas do município. Pretende-se neste processo contínuo, garantir uma maior capacidade de controlo, gestão, segurança e redução de custos das tecnologias utilizadas.

A cibersegurança, segurança da informação e privacidade, serão uma das principais preocupações do DITIC. Assim, manter-se-ão os projetos associados à monitorização e controlo de acessos aos dados do município, sempre em estreita articulação com as diversas áreas de negócio. Manter-se-á assim a preocupação em garantir a aplicação e conformidade dos sistemas de informação e dos processos municipais com diversas regulamentações e legislações, em especial com o Regulamento Geral de Proteção de Dados e com o Regime Jurídico de Segurança do Ciberespaço.

A melhoria contínua dos processos e procedimentos relativos à gestão de incidentes quer resultem os mesmos numa brecha de dados ou não, continuarão a ser uma preocupação do DITIC, pelo que serão canalizados os recursos necessários para assegurar uma cada vez melhor capacidade de resposta a incidentes. Manter-se-á uma forte aposta nos processos de sensibilização e consciencialização, considerando-as como primeira abordagem no processo de resiliência do

município. O treino dos trabalhadores é a principal preocupação, para que desta forma se consiga aumentar a maturidade organizacional para os temas da segurança e privacidade. O processo de capacitação contínua das equipas de segurança e infraestruturas, quer através da frequência de formações específicas quer através de ações de treino, como a participação em exercícios nacionais de cibersegurança.

Manter-se-á a manutenção do Centro de Operações de Segurança (SOC), permitindo uma visibilidade 24x7 de todos as redes e sistemas de informação do município, permitindo assim antecipação e reação face a ameaças ou ataques cibernéticos. Ainda nesta lógica, iremos aumentar o nível de conhecimento sob a exposição do município, através de mecanismos de inteligência que procuram na dark e depp web, nas redes sociais e em fóruns relacionados com o cibercrime, padrões ou vulnerabilidades associadas ao município ou ao executivo.

Considerando o nível de maturidade já alcançado por Oeiras, pretende-se, implementar sistemas de orquestração que possam automatizar os processo de defesa e mitigação face a ameaças ou ataques.

DMOTDU | DIREÇÃO MUNICIPAL DE ORDENAMENTO DO TERRITÓRIO E DESENVOLVIMENTO URBANO

GIT | GABINETE DE INTELIGÊNCIA TERRITORIAL

O GIT, tem por missão contribuir para um território mais conectado e inteligente através da coordenação geral da implementação de uma Infraestrutura de Dados Espaciais (IDE), garantindo a existência, a manutenção e atualização do Sistema de Informação Geográfica Municipal (SIGM). Este Gabinete é responsável pela definição de especificações técnicas, pela aquisição/normalização e difusão da informação geográfica, pela definição do software, tecnologia e formação, na sua área de competência, de forma a contribuir para o processo da modernização do município. Tem ainda por missão a coordenação e elaboração de todos os estudos estratégicos de carácter territorial, em colaboração com as unidades orgânicas competentes, garantindo o seu alinhamento para um território mais integrado, sustentável e inteligente, assim como a criação de um cadastro predial do município e atualização da cartografia de base.

Na sequência da adesão (em 2016) do Município de Oeiras ao Pacto de Autarcas para o Clima e Energia, e elaboração do Plano Municipal de Adaptação às Alterações Climáticas (PMAACO), que produziu cenários climáticos para o território para o horizonte temporal 2100 e delinearam as linhas estratégicas de Adaptação às Alterações Climáticas de Oeiras, elaborou-se o **Plano de Ação para a Energia e Clima de Oeiras (PAECO)** considerando ações de adaptação e mitigação com metas definidas para 2030 e objetivos neste âmbito para 2050.

Pretende-se assim, em 2024, propor a aprovação do PAECO, em Assembleia Municipal e a sua subsequente submissão ao Pacto dos Autarcas, juntamente com a Matriz Energética atualizada, de forma a cumprirmos os compromissos assumidos perante este organismo, dando cumprimento aos requisitos da Lei de bases do clima (Lei nº 98/2021 de 31 de dezembro). Pretende-se ainda elaborar o modelo de dados e implementação do mesmo, na Plataforma Oeiras Interativa, de forma a proceder à implementação e monitorização das metas e ações, estabelecidas neste plano.

As parcerias e adesões efetuadas pelo município garantem o acesso a conhecimentos, boas práticas e a abordagens mais atualizadas no âmbito das várias dimensões do Desenvolvimento Sustentável (Ambiente, Economia e Sociedade).

Neste âmbito continuaremos a assegurar a participação do município, através do GIT, como parceiro no projeto SCORE (Smart Control of the Climate Resilience in European Coastal Cities), no âmbito da candidatura ao programa H2020, liderada pela School of Engineering & Design, do Institute of Technology, Sligo, Dublin, Irlanda em parceria com o Instituto Superior Técnico de Lisboa. Este projeto destina-se ao estudo internacional de riscos em áreas costeiras, implementando medidas robustas tendo em vista a sua proteção/adaptação em relação ao aumento do nível médio da água do mar, incluindo a erosão costeira.

No âmbito da **Plataforma ODS Local**, o GIT continuará a coordenar a integração de indicadores, boas práticas, projetos, com recurso a informação do Município, de entidades externas e da sociedade civil e, medir o seu impacto. Posteriormente o objetivo será a elaboração de um relatório que apresente o progresso feito na implementação dos ODS e que se traduza num instrumento quer para apoiar os decisores locais em processos de tomada de decisão, quer para comunicar ao público em geral.

Com o trabalho exaustivo de sistematização de dados, projetos e boas práticas nas submissões da Candidatura ao **Programa ECO XXI (Bandeira Verde)**, e em resultado da avaliação por uma entidade externa, o Município tem aumentado a sua pontuação continuamente demonstrando o desempenho excelente na promoção do desenvolvimento sustentável. Composto por 21 indicadores de sustentabilidade local, o Programa ECO XXI avalia a prestação dos municípios, reconhecendo como eco municípios os que demonstram a implementação de boas práticas, políticas e ações em torno de alguns temas considerados chave: Educação Ambiental para o Desenvolvimento Sustentável; Sociedade Civil; Instituições; Conservação da Natureza; Ar; Água; Energia; Resíduos; Mobilidade; Ruído; Agricultura; Turismo e Ordenamento do Território. Ao aferir a qualidade do desempenho do município constitui-se ainda como uma ferramenta de gestão interna, apontando caminhos e metas no sentido da sustentabilidade, tema que em 2024 pretendemos dar maior visibilidade através de estratégias de comunicação.

Em representação do município de Oeiras e em resposta ao convite da **Associação Portuguesa de Qualidade (APQ)**, acompanhamento dos trabalhos da CT 224 - Cidades e Comunidades

Sustentáveis. A CT224 tem como objetivos a elaboração e/ou acompanhamento de normas/ outros documentos normativos e emissão de pareceres no domínio das Cidades e Comunidades Sustentáveis, e proporcionar às organizações portuguesas documentos normativos em língua portuguesa. É da competência dos grupos de trabalho, neste caso o GIT, dar seguimento à atividade normativa (regional e internacional), nos respetivos domínios e preparar as versões das normas portuguesas, no sentido da sua atualização e adaptação ao contexto nacional.

Dada a participação de Oeiras na **Energy Cities** e **ICLEI** pretende-se dar continuidade ao seguimento das melhores práticas, metodologias, ferramentas e projetos piloto úteis para o desenvolvimento sustentável de Oeiras.

Pretende-se ainda potenciar o **Observatório do Desenvolvimento Sustentável** – na Plataforma Oeiras Interativa, interligado com a plataforma ODS Local, permitindo a monitorização de indicadores ligados às suas diferentes dimensões (social, económico e ambiental) assim como a divulgação de dados caracterizadores da dinâmica socioeconómica e demográfica de Oeiras, aos decisores políticos, aos técnicos e ao público em geral.

Com os **equipamentos cedidos no âmbito do programa SCORE**, pretende-se adensar a rede de monitorização dos riscos, integrando equipamentos existentes, nomeadamente a estação meteorológica de Vila Fria; as 17 estações meteorológicas da AML, no âmbito do Plano Metropolitano de Adaptação às Alterações Climáticas; os 30 sensores adquiridos pelo SMPC; os 59 sensores do SIMAS; entre outros, criando uma sinergia para alarmística, contribuindo para o modelo preditivo de cheias.

Esta monitorização permite o conhecimento real, de parâmetros em vários momentos do dia, que permitirá um planeamento mais adequado do território e a tomada de decisão, com base em informação real e fidedigna.

Continuaremos com a **gestão da Infraestrutura de Dados Espaciais (IDE)**, que passa pela normalização/atualização dos temas geográficos do Sistema de Informação Geográfica Municipal (SIG-M) que consiste numa base de dados única, atualizada colaborativamente pelas unidades orgânicas e disponível a todos os utilizadores internos. Desta informação, existe um conjunto de dados que está já disponível ao cidadão, através da plataforma Oeiras Interativa - plataforma amigável, acessível via desktop e mobile, podendo-se encontrar informação útil, atualizada e rigorosa.

Em 2024 pretendemos implementar funcionalidades para tornar esta plataforma ainda mais acessível ao cidadão, evitando deslocações ou pedidos de informação ao Município, que envolvem gastos desnecessários. Com praticamente toda a informação geográfica recolhida, reforçada pela aquisição da nova cartografia em 2024, passaremos o foco do desenvolvimento de ligações a *webservices* evitando a redundância de dados, em vários servidores, ganhando na atualização de dados em tempo real.

A atualização dos **temas de informação geográfica em projetos SIG disponibilizados em diversas Unidades Orgânicas**, com apoio dos técnicos do GIT, é uma das prioridades definidas. Para o efeito privilegiar-se-á uma maior aproximação aos serviços e técnicos responsáveis, pela atualização da informação de forma a promover um maior compromisso com os temas a seu cargo e implementar melhorias para tornar mais eficiente o trabalho privilegiando-se a consulta online, de forma integrada, a informação atualizada e rigorosa, num único sítio.

Tendo-se assumido o compromisso de partilha de **dados abertos** através da plataforma Oeiras Interativa, de forma a alimentar o portal de dados abertos da Administração Pública portuguesa (dados.gov) e o Sistema Nacional de Informação Geográfica (SNIG), é a nossa ambição a obter a certificação de organismo público com o selo de “Fornecedor Oficial” no portal dados.gov e constituir o Município de Oeiras como um dos maiores contribuidores de dados abertos, aumentando o número de conjuntos de dados geográficos disponíveis.

ESTRATÉGIA PARA O DESENVOLVIMENTO SUSTENTÁVEL

Em 2021 o município de Oeiras decidiu pela sua adesão à Plataforma ODS - Local. Esta plataforma “visa monitorizar a evolução dos Municípios em relação às várias metas dos ODS através de indicadores de progresso construídos a partir de informação de bases de dados nacionais e dos próprios Municípios”. Desde então o município de Oeiras tem sido agraciado com várias distinções, tanto em 2022 com o prémio de ‘Melhor Conjunto de Boas Práticas’ e dois Selos ODSlocal nas categorias ‘Desempenhos Municipais’ e ‘Dinâmicas Municipais’, como em 2023 onde Oeiras repetiu a distinção em “Dinâmica Municipal” e “Desempenho Municipal”, evidenciando o elevado grau de compromisso do nosso município com a sustentabilidade.

Mas pretendemos reforçar ainda mais o nosso compromisso com os Objetivos de Desenvolvimento Sustentável e desenvolver **Estratégia para o Desenvolvimento Sustentável**, construído com a participação dos vários parceiros internos e externos e com a sociedade oeirense.

PLANO DE SUSTENTABILIDADE EM EVENTOS

Enquanto se desenvolve a **Estratégia para o Desenvolvimento Sustentável**, o município continuará a trabalhar para que o nosso território mantenha altos padrões de sustentabilidade. Pretendemos, nomeadamente, na área dos eventos, criar um **Plano de Sustentabilidade em Eventos**, para que todas as iniciativas que se realizam no nosso território contribuam para o esforço coletivo dos ODS

PLANO DE ECONOMIA CIRCULAR

Oeiras já adota nas suas várias atividades e no seu desenvolvimento boas práticas sustentáveis e revela uma forte preocupação nas suas ações com a promoção de economia circular. Queremos ser mais abrangentes e promover ainda mais o crescimento económico dissociando o modelo de produção e consumo da atividade económica da necessidade de matérias-primas e reaproveitando a produção de resíduos.

Iremos elaborar um **Plano de Economia Circular**, participativo e envolvendo toda a sociedade oeirense, que promova a extensão do ciclo de vida dos produtos e dos materiais, através da sua reutilização, reparação e remanufactura, a produção inteligente, através do desenho de produtos e serviços que eliminam os resíduos e a poluição e reduzem o consumo de recursos, o consumo consciente e a sensibilização da sociedade para escolhas sustentáveis e para a redução do desperdício e a restauração e renovação de recursos e dos serviços ambientais.

BIOPOLIS

Pretendemos aumentar o nosso ecossistema urbano e biodiversidade local contribuindo para o aprofundamento do conhecimento científico nas áreas da biodiversidade e biologia da evolução, e aplicando este conhecimento para responder aos desafios sociais relacionados com as alterações climáticas e do uso do solo, a degradação ambiental, a perda e utilização sustentável da biodiversidade e da agrobiodiversidade, e a gestão, restauração e utilização sustentável dos ecossistemas e dos seus serviços. Esta estratégia de investigação estará em forte consonância com os objetivos nacionais e internacionais e com a Agenda 2030 para o Desenvolvimento Sustentável, aderindo ao projeto **Biopolis** com o objetivo de ligar a investigação científica à sociedade civil e sector empresarial, e dar resposta aos novos desafios globais

DOTPU | DEPARTAMENTO DE ORDENAMENTO DO TERRITÓRIO E PLANEAMENTO URBANO

O DOTPU desenvolve a sua atividade na persecução de metas para o desenvolvimento do concelho, atentos objetivos de sustentabilidade em matéria de ordenamento do território e valorização ambiental e paisagística; a programação e instalação de infraestruturas, equipamentos e atividades económicas; a promoção da matriz de urbanidade da rede de aglomerados do concelho, assente na qualificação de espaços, funções e imagem dos tecidos existentes, e na exigência de padrões inovadores na conceção de projetos de consolidação do território urbano e concretização das áreas de desenvolvimento estratégico; planeamento e gestão da estrutura verde, rede hídrica e sistema de mobilidade municipal e da sua articulação com a envolvente em cooperação com outros municípios e outras entidades externas.

Estes objetivos são operacionalizados através das divisões que integram o departamento, Divisão de Planeamento Urbano (DPU), Divisão de Planeamento de Infraestruturas Urbanas e Mobilidade (DPIUM), Divisão de Ordenamento do Território (DOT), consubstanciados na execução de instrumentos de planeamento, de natureza normativa ou orientadora, vocacionados para o acolhimento de novos tecidos urbanos e novas centralidades funcionais, para a qualificação dos espaços, infraestruturas e habitabilidade, para a reabilitação do património edificado, para a promoção da mobilidade urbana e das melhores condições de acessibilidade de pessoas e bens de e para o concelho.

Relativamente à gestão e acompanhamento para a concretização de oportunidades de investimentos, de determinante económica ou social, de iniciativa empresarial, institucional, ou individual, com incidência no território e repercussão no bem-estar populacional e no perfil de desenvolvimento do concelho que contribuam para a consolidação de ambientes residenciais, sociais e económicos equilibrados, e como tal referenciáveis.

O apoio técnico à instalação de serviços de utilidade pública e equipamentos sociais, culturais, desportivos e de lazer, através da elaboração de estudos, informação e aconselhamento procedimental específico.

A atividade do DOTPU, programada para 2024, incidirá nas seguintes ações:

Planos Municipais de Ordenamento do Território e outros Instrumentos de Planeamento e Gestão de carácter normativo ou orientador, a desenvolver sob a coordenação da DPU e da DOT:

- Acompanhamento e apoio à decisão, do processo de harmonização e compatibilização de todos os Instrumentos de Gestão Urbanística eficazes, com o Plano Diretor Municipal (PDM);
- Controle e monitorização do PDM;
- Plano de Urbanização do Parque de Ciência e Tecnologia, acompanhamento das dinâmicas de transformação, com especial incidência para a designada Fase II da expansão do Polo Tecnológico;
- Plano de Pormenor do Parque Urbano da Serra de Carnaxide, Termos de Referência;
- Planos de Pormenor das Áreas Empresarias de Caxias, Paço de Arcos (acompanhamento), Porto Salvo (em desenvolvimento) e Zona Ocidental de Porto Salvo (Fase II, em desenvolvimento);
- Plano de Urbanização da Unidade Operativa de Planeamento e Gestão do Litoral, (em desenvolvimento);
- Estudos programáticos, através de Unidades de Execução (UE), para áreas de elevado potencial estratégico do Município, (acompanhamento e desenvolvimento):

UE Antas-Sul, UE Cacilhas Norte, UE Valejas Poente, UE Carnaxide-Barronhos, UE Oeiras Valley Meeting Point, UE Espargal, UE Moinhos das Antas;

- Redelimitação das Áreas de Reabilitação Urbana do Concelho e Elaboração das Operações de Reabilitação Urbana do Dafundo, Algés, Cruz Quebrada, Carnaxide, Paço de Arcos e Linda-a-Velha (em articulação com o DPERU);
- Estudos para Reconversão Funcional e Requalificação Urbana das Zonas Industriais (em desenvolvimento);
- Estudos de Requalificação Urbana em Áreas Consolidadas (processo continuado).

No âmbito dos **Estudos de Requalificação ou Ocupação Urbana em Áreas Consolidadas** destinado ao acolhimento e conceção das Novas Praças do Concelho:

Praça Verney, Praça da Música, Praça Lusíadas, Praça Nossa Senhora Cabo, Praça Tagus Parque, Praça Queluz, Praça AquaTerra, Praça Allegro, Praça das Cicas, (em desenvolvimento);

- Acompanhamento e controlo de operações urbanísticas de grande dimensão e elevada complexidade técnica:

Fundição de Oeiras, Lisgráfica, AquaTerra, Pinhol/Sumol, Porto Cruz, Complexo Cabanas Golfe - Norte, Alto da Boa Viagem, Quinta do Arco e da Rainha, Quinta de Santa Catarina de Ribamar, Estúdios Valentim de Carvalho, Intervenções de Reforço e Consolidação da Vocação Turística de Oeiras;

- Elaboração e Acompanhamento de **Estudos Urbanísticos e Projetos de Iniciativa Municipal**, como instrumentos orientadores e reguladores de Propostas de Intervenção Urbana:

Quinta dos Grilos e das Acácias, Estação Radio Naval, IPMA e Campus do Mar (Terraplano), Campus da Estação Agronómica, Programas Municipais de Habitação, Estudos diversificados de viabilização de equipamentos em parcelas municipais, Portas do Concelho, Reconversão das antigas zonas industriais de Queluz de Baixo e Outurela-Portela, (em desenvolvimento);

Estudos de mobilidade pedonal e de reforço da infraestrutura verde no âmbito da estratégia dos Corredores Verdes e Azuis;

Estudos de Requalificação do Espaço público;

Estudos de reforço e interligação dos eixos de atividade económica com os núcleos urbanos no âmbito da estratégia da Economia do Conhecimento;

- Alto dos Agudinhos, acompanhamento do processo relativo à instalação de um novo Reservatório de Abastecimento de água, incluindo o Centro de Interpretação da Água, Dojo e Viaduto Pedociclável que estabelece, em modo suave, a ligação entre Queijas (Corredor Verde da Estrada Militar) e o Vale do Jamor (Estádio Nacional);
- Acompanhamento e apoio técnico especializado aos Projetos dos Eixos Viários das Avenidas Longitudinal Sul (ALS) e Longitudinal Norte (ALN), e ao SATU-O.

Relativamente aos Estudos Setoriais de Circulação e Estacionamento e da Oferta de Transportes Coletivos, coordenados pela DPIUM sendo de referir, para além da supervisão e articulação das propostas de âmbito alargado nos domínios de atuação e competência do DGU e DPERU:

- Acompanhamento do Plano Operacional de Transportes de Oeiras (articulação institucional com a AML);
- Monitorização dos Planos de Acessibilidade e Mobilidade Urbana Sustentável;
- Adequação da oferta de estacionamento com destaque para as zonas das interfaces (processo continuado), incluindo-se a articulação com a Parques Tejo nomeadamente ao nível da conclusão do Plano Estratégico para o Estacionamento em Oeiras;
- Ajuste/consolidação da rede viária municipal (adequação funcional/reforço da hierarquia da rede), designadamente nas áreas empresariais da Quinta da Fonte em Paço de Arcos, Queluz de Baixo, Carnaxide e Algés/Miraflares, com enquadramento alargado ao Plano de Acessibilidade;
- Continuação do acompanhamento do processo de contratação do serviço de transporte público rodoviário no âmbito da AML, após a entrada em operação;
- Alargamento da rede de infraestrutura de Transporte Coletivo em sítio próprio (processo continuado), proposta dos corredores em articulação com a CML, CMA, CARRIS e AML, desenvolvimento do Protocolo Linha Intermodal Ocidental Sustentável (LIOS);
- Percursos pedonais, Ciclovias, serviços de *sharing* e afins (mobilidade suave), acompanhamento e desenvolvimento de propostas, com enquadramento alargado ao Plano de Mobilidade Urbana Sustentável (PMUS).

Alargamento dos conteúdos e do acesso à base de dados da atividade do departamento, no âmbito da consulta de processos e da divulgação criando uma **Base de Dados das Atividades Económicas e dos Equipamentos Privados, Ensino, Saúde e Apoio Social** e manter o registo cartográfico digital sobre os pedidos de particulares (processo continuado).

Promoção de medidas de facilitação da comunicação com os munícipes, desde o atendimento público ao acompanhamento dos processos, sendo de realçar a consolidação do designado Processo de Urbanismo em articulação com o DITIC.

Prevê-se igualmente, em articulação com o GIT, que se mantenham os ritmos de crescimento da informação *on-line* quer de natureza específica associada a obras particulares quer de natureza geral, designadamente a relativa a dados estatísticos, atividades económicas, planeamento e comunicações temáticas escritas em órgãos de comunicação locais ou nacionais.

DGU | DEPARTAMENTO DE GESTÃO URBANÍSTICA

UTCP | UNIDADE DE TOPOGRAFIA E CADASTRO PREDIAL

Para poder elevar o laser scan para levantamento de superfícies mais elevadas, é necessário adquirir em 2024, um Tripé elevatório BLK 360 (Scan&Go Uplift 500).

Uma vez que nos últimos anos se investiu na aquisição de equipamento e, de momento, o equipamento existente é tecnologicamente adequado para as necessidades desta UO, para o ano de 2024, propõe-se a aquisição de consumíveis indispensáveis ao funcionamento do serviço. Aquisição de Software MDT Topografia.

DLEU | DIVISÃO DE LICENCIAMENTO DE EDIFICAÇÕES URBANAS

Compete à Câmara Municipal, nos termos do previsto no diploma aprovado pelo Decreto-Lei n.º 320/2002, de 28 de dezembro, efetuar as inspeções periódicas e reinspeções às instalações, assim como as inspeções extraordinárias, sempre que o considere necessário ou a pedido fundamentado dos interessados, e ainda realizar inquéritos a acidentes decorrentes da utilização ou das operações de manutenção das instalações.

A DLEU permite garantir a realização das inspeções e reinspeções necessárias, sem que se verifique qualquer atraso nos respetivos agendamentos.

DLOUFT | DIVISÃO DE LICENCIAMENTO DE OBRAS DE URBANIZAÇÃO E FISCALIZAÇÃO TÉCNICA

Continuamos a considerar pertinente proceder ao desenvolvimento de um manual de espaço público para o Concelho de Oeiras.

O Manual de apoio a projeto e obra de espaço público é um documento cujo objetivo final é permitir, facilitar ou apoiar de forma mais coerente e disponível a concretização de um território urbano desenhado com premissas de modernidade, de sustentabilidade, de respeito pelos valores

patrimoniais, facilitador da manutenção e gestão dos recursos materiais e mobilizador do uso e usufruto pleno e satisfatório desse espaço de todos e para todos.

Pretende-se, assim, que seja uma ferramenta de trabalho que coloca um conjunto amplo e diversificado de recomendações e boas práticas à disposição de todos aqueles que têm como missão e responsabilidade o desenho, a construção e reconstrução e a gestão do espaço público. Será um contributo para a adoção e utilização das soluções mais inovadoras e criativas no desenho de um espaço público mais atrativo, funcional e coerente.

DPERU | DEPARTAMENTO PROJETOS ESPECIAIS E REABILITAÇÃO URBANA

O DPERU, tem por missão promover a qualificação do edificado, espaços públicos e infraestruturas das áreas consolidadas a regenerar e a requalificar, e elementos patrimoniais do concelho, visando a salvaguarda e valorização do património histórico e cultural, bem como a qualidade urbana nestas áreas. Este departamento é responsável por implementar a política municipal de habitação, contribuir para o desenvolvimento habitacional do município e melhorar a qualidade de vida e do meio construído.

DPE | DIVISÃO DE PROJETOS ESPECIAIS

A DPE, tem por missão desenvolver projetos, nas áreas delimitadas para reabilitação urbana, no âmbito da conceção e recuperação dos equipamentos municipais, património histórico, cultural e museológico, respondendo de forma ágil e célere às necessidades decorrentes de situações de urgência ou de singular importância. No âmbito da recuperação do Património Histórico e Cultural, destaca-se a intervenção de restauro e conservação na Capela de S. João de Deus (interior e exterior), no Hospital Prisão de Caxias e reabilitação do espaço envolvente (elaboração de projeto); a intervenção no âmbito da conservação, restauro e resolução de anomalias (interior e exterior) na Capela Nossa Senhora do Cabo em Algés; intervenção no âmbito da conservação, restauro e resolução de anomalias (interior e exterior) na Capela Nossa Senhora do Socorro em Leião. Para 2024, destacam-se ainda, a requalificação do Santuário da Nossa Senhora da Conceição da Rocha; Palácio do Egito com obras de beneficiação e reabilitação (edifício Novo); a envolvente à Capela de

S João Baptista; os Fornos da Cal relativamente à conservação e manutenção; a conservação do Lago Hércules; a conservação e restauro do fontanário na Rua Manuel Mendes; o restauro da Casa de Fresco da Fonte do Ouro; Casa da Ferramenta; o restauro e reabilitação da Quinta dos Sete Castelos e a casa do jardim do Santuário da Nossa Senhora da Rocha.

No âmbito dos Equipamentos Culturais, Sociais e Desportivos destacam-se as seguintes empreitadas e/ou projetos: o Centro Cultural de Barcarena – a Familiar; as Novas Instalações do Instituto Zoófilo; a Unidade Residencial e Centro de Atividades Ocupacionais Cerci Oeiras; a Ex - EB1 Sofia de Carvalho no âmbito da adaptação a creche e JI; Valejas AC Balneários; Homenagem do Município ao Arq. Teotónio Pereira; a Quinta dos Aciprestes – Pátio das amendoeiras; Polidesportivo do Bairro 25 de Abril; a requalificação do acesso ao clube de vólei de Oeiras; o Pavilhão Joaquim de Barros; o CCCD de Carnaxide no que respeita à ampliação das instalações; o Pavilhão da escola Aquilino Ribeiro; o Estaleiro da junta de Linda-a-Velha; o Pavilhão desportivo da escola “Vieira da Silva”; a reabilitação do foyer do antigo cinema stadium; o Centro Social e Paroquial de Barcarena; a ampliação da Universidade Sénior Nova; o Auditório Eunice Muñoz; o Polidesportivo da Aquilino Ribeiro; o Pavilhão Desportivo de Oeiras (Novo local); o Clube do automóvel antigo – requalificação e o Jardim de infância 1º de maio - estabilização de muros.

DRU | DIVISÃO DE REABILITAÇÃO URBANA

A DRU, tem por missão desenvolver projetos no âmbito da recuperação das áreas consolidadas a regenerar e a requalificar.

Ao nível da reconversão das áreas urbanas de génese ilegal, para 2024 pretende-se lançar vários procedimentos, nomeadamente para a recuperação e adaptação do edifício da Casa do Casal e execução das infraestruturas das Ruas Alcoforense, Santo Isidro e Santo Estevão, no Casal da Choca, a execução da via de ligação da Rua Cândida Branca Flor com a Quinta da Estrangeira. Elaboração do projeto do Parque Urbano junto à Ribeira da Laje, conclusão da obra de requalificação e ampliação do Campo de Futebol e da Adaptação do piso 0 do edifício de Habitação Municipal a Unidade de Alojamento Temporário para funcionários do município.

Lançar-se-á o procedimento para a execução da empreitada de requalificação da Rua da Pedreira Italiana, a conclusão da obra de requalificação do Parque Infantil e elaboração de estudo preliminar

para a reconversão da Quinta do Sequeiro. Terá início a empreitada de infraestruturas relativa à fase 3 do Plano de Ordenamento do Bairro de Leceia, elaboração do projeto do Parque Urbano e área envolvente ao Castro de Leceia.

Na Calçada do Moinho espera-se a conclusão do projeto de loteamento e infraestruturas para as parcelas da Associação de Moradores e ainda a conclusão do projeto de infraestruturas para o prolongamento da Rua C. Na Gandarela estão em conclusão os projetos de loteamento e infraestruturas para os artigos 224º, 225º e conclusão do projeto de infraestruturas para a via de saída alternativa do bairro.

Ao nível da requalificação e reabilitação dos Centros Históricos, destaca-se a recuperação e requalificação do espaço urbano e do património edificado assente numa gestão global e integrada do território, perceptível nas estratégias e ações promovidas pelos gabinetes dos centros históricos, que funcionam como interlocutores privilegiados entre os cidadãos e o município. Em Oeiras salienta-se o lançamento dos procedimentos para a execução das obras de requalificação do Largo 5 de Outubro e da Rua Cândido dos Reis. Ao nível da Habitação Jovem, destaca-se o lançamento do procedimento do edifício da Rua das Alcássimas 28 a 38, a conclusão dos projetos dos edifícios do Largo 5 de Outubro nº 12 e Rua Cândido dos Reis nº 202 a 206. Dar-se-á continuidade à obra de reabilitação do edifício da Rua Heliodoro Salgado nº 26 e 28, a elaboração do projeto de adaptação do edifício dos antigos bombeiros e instalações do Círculo da Arquitetura.

Em Paço de Arcos, lançar-se-á as empreitadas do parque de estacionamento subterrâneo da Praça 5 de outubro, requalificação da Rua Costa Pinto, Beco do Moreira, Jardim da Sagrada Família e de adaptação da Casa do Espargal a Alojamento para sem abrigo. Destaca-se ainda a conclusão da obra de manutenção do edifício de Habitação Jovem da Rua Costa Pinto nº 196 e Fábrica da Apapol e conclusão do projeto de requalificação da Rua Marquês de Pombal. Em Carnaxide dar-se-á continuação à obra de requalificação do edifício de Habitação Jovem da Rua José Pedroso e início da elaboração do projeto de Habitação Jovem para a requalificação da Casa Branca. Em Algés espera-se a conclusão dos projetos de Habitação Jovem para o edifício da Av. da República nº 109, bem como o procedimento para a requalificação da Rua Sport Algés e Dafundo. Para Barcarena dá-se início à empreitada de adaptação e reabilitação do antigo edifício da Cooperativa de São Pedro a Unidade de alojamento para Funcionários Municipais e do novo estaleiro da Junta de Freguesia. Elaboração dos projetos de adaptação do edifício dos antigos bombeiros e de requalificação do edifício de Habitação Jovem da Rua Felner Duarte. No Dafundo, quanto à Habitação Jovem espera-

se e lançamento dos procedimentos para a execução das empreitadas de recuperação dos Edifícios da Avenida Ivens nº 5 e da Villa Carlota e área envolvente e ainda a empreitada de Recuperação do edifício da Casa do Mar. Elaboração do projeto de Habitação Jovem para a vivenda Sylvia nº 44 e 45. Em Queijas espera-se o procedimento de reabilitação do edifício da Casa Dom Miguel e a conclusão da obra de reabilitação dos alojamentos anexos à Casa Dom Miguel.

Para Queluz de Baixo, no âmbito da Habitação Jovem será feita a empreitada de adaptação, recuperação e ampliação do Palácio Restani e a elaboração do projeto de Habitação Jovem do Largo 5 de Outubro nº 4 e 5. Para Porto Salvo, ainda na Habitação Jovem, será concluída a obra de recuperação e adaptação do edifício do Atlético Clube de Porto Salvo. Em Linda-a-Pastora estima-se a recuperação e adaptação do edifício da Rua Visconde Moreira Rey nº 37 a alojamento para professores. Em Linda-a-Velha, será lançada a empreitada da Unidade Residencial e Centro de Dia do Bairro 25 de Abril e vai ser feita a conclusão dos projetos de recuperação dos edifícios da Travessa dos Canteiros nº 1 e Rua 1º de maio nº 7 para alojamento de professores.

Será ainda dada continuidade à dinamização e divulgação do Círculo da Arquitetura no Dafundo estando programado o desenvolvimento de um conjunto de exposições de arquitetura de autor, tendo sido escolhidos alguns arquitetos que pela sua obra e carreira contribuíram de forma decisiva para a valorização da arquitetura portuguesa.

DMOGAH | DIREÇÃO MUNICIPAL DE OBRAS, GESTÃO AMBIENTAL E HABITAÇÃO

DOM | DEPARTAMENTO DE OBRAS MUNICIPAIS

A atividade do Departamento de Obras Municipais, à semelhança dos anos anteriores, assentará no continuado cuidado com o espaço, edificado, equipamentos e infraestruturas públicas, com especial enfoque na requalificação urbana, de forma a garantir que o Concelho de Oeiras seja e continue a ser um espaço de excelência.

De forma a alcançar este objetivo, as ações de manutenção corrente e preventiva têm uma redobrada importância, impedindo a deterioração do território e incentivando a sua fruição e apropriação por todos os que aqui residem, trabalham ou visitam.

Oeiras é um território urbano, localizado no cerne da Área Metropolitana de Lisboa (AML), com problemas, essencialmente ao nível da mobilidade, que extravasam os limites administrativos do Concelho e são fortemente influenciados pelas opções de mobilidade dos territórios fronteiros.

A negociação intermunicipal tem vindo a ser desencadeada pelo Município, nesta área, ao nível do SATUO, com o Município de Sintra e ao nível do LIOS e BRT com o Município de Lisboa, sendo esta uma parceria estratégica basilar para a solução dos problemas de mobilidade numa lógica metropolitana.

Alterar o cenário de mobilidade atual, promovendo uma menor utilização do transporte individual e uma forte aposta no transporte coletivo, mantém-se, assim, como objetivos que continuarão no próximo ano, em consonância aliás com o explanado nos recentemente aprovados Planos de Mobilidade Urbana Sustentável (PMUS) e de Acessibilidades (PA).

É fundamental, aliás, sublinhar ser, na presente data, Oeiras o único Município da AML com um PMUS elaborado e aprovado, salientando-se igualmente a importância de ser este um Plano definido em torno de uma lógica de análise e implementação metropolitana.

Vertidas igualmente nesse Plano estão um conjunto de propostas que espelham o respeito das políticas municipais por todas as alternativas de mobilidade, de entre as quais não se pode esquecer a importância estratégica de um conjunto de novas vias rodoviárias, as quais integram corredores de transporte coletivo e cujos projetos estão, na sua maioria, concluídos.

Estas vias revestem-se de particular importância para permitir novas ligações do transporte coletivo rodoviário de passageiros, com velocidades comerciais competitivas, contribuindo, assim, para a redução global das emissões no território.

Uma solução defendida desde há muito pelo Município de Oeiras passaria pela utilização de uma das vias da A5 como corredor BUS, importando não esquecer que Oeiras sempre esteve predisposta e disponível para, junto da Brisa e da Administração Central, estudar soluções de melhoria do desempenho desta autoestrada, cujos nós de acesso (Oeiras e Carnaxide / Linda-a-Velha) se encontram fortemente congestionados.

Aliás, o Município já apresentou junto da Brisa soluções para ultrapassar este problema, pela consciência que a ausência destas soluções impede a atração de investimento empresarial e o subsequente desenvolvimento do território.

A sustentabilidade ambiental dos projetos é uma importante premissa no seu desenvolvimento, sendo certo que, para além dos corredores para transporte público ou a introdução de ciclovias, todos estes projetos fomentam igualmente o crescimento da infraestrutura verde.

A ligação pedonal e ciclável entre a Orla Ribeirinha, onde continua a ser desenvolvido o projeto do Passeio Marítimo, ao interior do território, através das margens das linhas de água que o atravessam transversalmente contribuem para o cumprimento desse objetivo de sustentabilidade, contribuindo desta forma para o conceito Oeiras Cidade Verde e Azul.

Nesse âmbito, iniciar-se-ão os trabalhos de construção da Ciclovia da Rua da Fonte, que efetivará uma ligação pedo-ciclável entre Vila Fria e Leceia.

Será a próxima Ciclovia a ser concretizada numa lógica de expansão da Rede Ciclável que conta já atualmente com cerca de 17 km e que tem um conjunto de projetos em diferentes estados de desenvolvimento que totalizarão num futuro próximo cerca de 40 km, numa lógica de rede ciclável.

Estes percursos pedo-cicláveis servem não apenas os ciclistas, mas também os peões, facilitando em muitas situações a sua deslocação.

A preocupação com o conforto urbano manter-se-á em 2024, com a continuação da instalação de pavimentos mais adequados à circulação pedonal em arruamentos de maior inclinação, tal como continuará a ser objetivo do Departamento a procura das melhores soluções que garantam a segurança da circulação pedonal e rodoviária.

Sendo um objetivo claro do Executivo proporcionar as melhores condições aos alunos do Concelho, a intervenção nos equipamentos escolares será sempre uma prioridade do Departamento, destacando-se no próximo ano a requalificação da Escola Gil Vicente, bem como diversas ações, sempre em articulação com o Departamento de Educação, de requalificação ou beneficiações gerais a nível do edificado e espaços de jogos e recreio, onde se destacam as Escola Professor Noronha Feio e Escola Jorge Mineiro.

De entre um alargado leque de projetos, destacam-se a Requalificações da Escola Professor José Augusto Lucas, do Centro de Infância “O Traquinas” e do Centro de Infância “O Pingolé” cujos projetos, já concluídos, aguardam a decisão quantos aos fundos comunitários dos programas PT2030 e PRR.

Face à prevista percentagem de comparticipação, cerca de 12,5%, é fundamental perceber qual a decisão final de forma a avaliar o investimento municipal necessário para a concretização destes equipamentos.

Referência igualmente para o início da construção do Pólo de Formação Profissional e Agência de Empreendedores Sociais em Carnaxide.

Finalmente é imprescindível a referência ao Edifício Sede – Fórum Municipal que merece destaque próprio.

Encontra-se em construção e corresponde à maior obra lançada por e para esta Edilidade.

A empreitada de obras públicas iniciou-se em março de 2021 e 2024 verá a sua conclusão, não significando, contudo, que esta obra, em sentido lato, esteja terminada.

Após a conclusão da empreitada ficarão em falta a conclusão dos projetos de arquitetura de interiores, acessibilidades, bem como da reformulação do espaço público envolvente, com a introdução de melhoria paisagísticas.

Um ponto de vital importância é o trabalho já em desenvolvimento para a necessárias alterações à rede de transportes, para que este Edifício tenha verdadeiras alternativas de acessibilidade em transporte coletivo.

Serão mais doze meses de intenso trabalho nesta obra de modo a garantir a prossecução do objetivo de dar aos Trabalhadores do Município e de uma forma geral a todos os Municípes um Edifício que, por um lado, dignifique cada vez mais o território e, por outro, seja uma referência a nível nacional no âmbito do edificado da administração pública.

O orçamento de 2024 será no âmbito do Departamento de Obras Municipais um orçamento essencialmente de compromissos, dado estarem em curso empreitadas de grande envergadura, para além da atenção que é e continuará a ser dada à manutenção do espaço público.

UPGO | UNIDADE DE PLANEAMENTO E GESTÃO OBRAS

A UPGO, vai dar continuidade à sua missão de apoio ao departamento, tendo a incumbência de tramitar todos os procedimentos pré-contratuais de empreitadas de obras públicas, bens e serviços e locação no âmbito do DOM, garantindo a conformidade normativa dos mesmos e a respetiva uniformização, bem como acompanhar e apoiar a sua gestão contratual e reunir os documentos de gestão.

Assegurar o preenchimento e monitorização de todos os documentos de gestão, definidos pelo executivo, nomeadamente Plano de Desenvolvimento Estratégico, Plano de Prevenção de Riscos de Gestão (PPRGC), Relatórios de Gestão e Informação à Assembleia Municipal.

Prestar apoio jurídico ao departamento, no âmbito da sua missão, através de análises e pareceres jurídicos, informações e compilação de documentação sobre os processos de empreitadas de obras públicas com vista a responder, quando solicitado, às entidades inspetivas, bem como elaboração de propostas de deliberação e outra documentação necessária de suporte à instrução e decisão.

DEP | DIVISÃO DE ESTUDOS E PROJETOS

Compete à DEP desenvolver estudos e projetos, garantindo as tarefas de gestão, coordenação, conceção e elaboração dos mesmos, contribuindo para ampliar e elevar o padrão de qualidade do edificado, equipamento, vias, infraestruturas e espaço público.

Foram desenvolvidos e iniciados novos estudos e projetos, de Requalificação Urbana, de Edificação Municipal e Edificado para a Educação, Cultura e Ciência, projetos na orla marítima, como o Passeio Marítimo Paço de Arcos – Caxias; Requalificação, Reformulação e Beneficiação de Infraestruturas Viárias, Parques de Estacionamento e Infraestruturas de Mobilidade Suave, estudos de regularização de linhas de água e corredores ribeirinhos, estudos e projetos de arquitetura paisagista, bem como, projetos no âmbito do Orçamento Participativo.

Considerando como mais expressivas e significativas as ações de projeto nas escolas básicas e secundárias, os projetos de requalificação com programas funcionais estabelecidos pelo Departamento de Educação, que contemplam o edificado, e os espaços exteriores, nomeadamente, requalificações da ES Professor José Augusto Lucas, EB Amélia Vieira Luís, em Carnaxide, o Centro de Infância “O Traquinas”, Queijas (creche e JI), o Centro de Infância “O Pingolé”, em Porto-Salvo (creche e JI), Centro Escolar de Porto-Salvo, ampliação da EB Vieira da Silva, Carnaxide, da EB 2,3 Aquilino Ribeiro, Porto Salvo, da EB 2-3 S. Julião da Barra, Centro Escolar de Linda a Velha, EB Sylvia Philips, Carnaxide, EB Dionísio Matias e EB Anselmo de Oliveira, ambas em Paço de Arcos.

No que respeita ao espaço público e equipamento diverso, destacam-se, Rossio de Porto Salvo, Largo Alves Redol, Praça dos Lusíadas, Residência de Estudantes na Fábrica da Pólvora de Barcarena, Complexo Multiusos da Outurela, Estufa Fria, Observatório da Natureza (OP – Orçamento Participativo), Ponte Pedonal sobre a Ribeira da Laje, Jardim Municipal de Oeiras, Edificações da Quinta Real de Caxias – cascata, Casa da Nora e sistema hidráulico, equipamentos de apoio de praia na orla marítima, parques de estacionamento diversos, Praça e envolvente ao Centro Cívico de Carnaxide, requalificação da Piscina de Outurela, Silo Automóvel, no Moinho das Antas, requalificação da piscina, polidesportivo campo de jogos e residência de estudantes, na Escola Náutica, Reconstrução da Casa da Nora, da Quinta Real de Caxias, reabilitação da Casa da Forja e do Torreão Poente do Aquário Vasco da Gama, Dafundo, requalificação do antigo edifício da 1ª Secção de Conservação da Direção de Estradas do Distrito de Lisboa, requalificação do Cemitério de Oeiras, reabilitação dos apartamentos da PSP em Porto Salvo, design dos espaços interiores do

Novo Edifício Municipal, Condicionamento Acústico, SCIE e Acessibilidades do Teatro Municipal Amélia Rey Colaço, ampliação e requalificação do Lar de idosos e Centro de dia do Centro Cívico de Carnaxide, requalificação da Secção de Limpeza Urbana do Jardim de Oeiras, requalificação paisagística da Piscina Municipal de Barcarena – áreas adjacentes, requalificação do espaço público, Rua Bartolomeu Dias e Rua Augusto Forjaz em Queluz de Baixo, requalificação do Largo Maria Rosa Colaço em Cacilhas de Oeiras, infraestruturas do Loteamento da Quinta Nossa Senhora da Conceição em Barcarena, Parque Aventura - BTT– Tercena e requalificação da secção de jardinagem municipal de Oeiras.

Relativamente à arquitetura paisagista, é de evidenciar, a continuidade de elaboração de projetos, tendo em conta a melhoria e qualidade da paisagem, bem como o incremento do conforto dos espaços públicos e o aumento de áreas verdes de fruição, nomeadamente: Parque Urbano do Alto da Montanha, Parque Urbano da Terrugem (OP), Alameda pedonal da Quinta do Marquês (OP), Eixo Verde e Azul, Passeio Ribeirinho na Fábrica da Pólvora, Parque Cesário Verde em Queijas (OP), requalificação da Alameda do Alto da Barra, Praia de Algés e envolvente, requalificação da rotunda da Quinta do Marquês, em Oeiras, EJR e EFO na Rua D. António Sousa Barroso em Valejas, Ligação Pedonal Eva Carnaxide 2ª fase – Carnaxide, requalificação da Praça de Talaide – 2ª fase, Acesso Pedonal no viaduto na EAN na Quinta de Cima, Ligação pedonal entre a Rua Visconde de Porto Salvo e Rua Dr. Coutinho Pais - Terrugem - Paço de Arcos, EJR Medrosa e EFO na Praia de Caxias.

Nas vias e mobilidade suave, salientam-se: VLN - troço Carnaxide/CREL, Queijas, VLS – troço Rotunda Windclub/Ramo de saída da A5, VLS - Eixo Viário Pedregueiras/Murganhal, desnivelamento da marginal em Stº Amaro, Reformulação da Av. dos Bombeiros Voluntários de Algés, variante ao Centro de Barcarena, variantes à Av. do Forte em Carnaxide, ligação de Porto Salvo a Vila Fria, via de ligação da urbanização do Cabanas Golf a Tercena, requalificação da Estrada Nacional 250 e Estrada Nacional 117, rotundas da Marginal - Giribita e Torre, rotunda Hospital de Santa Cruz, Carnaxide, ciclovia da estrada Militar Valejas – Queijas, Ciclovia Estrada da Costa e Biscoiteiras, Ciclovia Porto Salvo – Taguspark, ciclovias intermunicipal do Algés - Jamor e intermunicipal Miraflores – Linda a Velha, ciclovia de Nova Oeiras, ciclovia Lombos – Paço de Arcos, ciclovia na Av. Bombeiros Voluntários em Algés, Rua António Rodrigues, em Valejas, prolongamento da Via Distribuidora Principal em Porto Salvo e Rotunda no nó de saída da A5 em Queijas, e Rotunda na Av. Rio de Janeiro em Oeiras.

Quanto às especialidades e infraestruturas diversas e linhas de água, com especial destaque para projetos de estabilidade de muros e taludes, estudos de regularização de leitos de linhas de água, bacias de retenção, conservação e restauro dos muros da Estação Agronómica Nacional, avaliação da capacidade produtiva das captações do Parque dos Poetas, diagnóstico estrutural do Aqueduto de Queijas, levantamento de estruturas enterradas da Estação Elevatória das Fontainhas, levantamento georreferenciado das Minas de Água de Cacilhas e do Fórum Oeiras e EVA-Jamor 2.º e 3.º Troços.

Os projetos encontram-se a ser desenvolvidos quer internamente quer por recurso a contratação externa.

É de mencionar ainda a elaboração de Estudos Geológicos e Geotécnicos, Planos de prevenção e Gestão de Resíduos de Construção e Demolição, estudos de tráfego e todos os estudos e planos necessários à realização total dos projetos bem como assegurar as respetivas assistências técnicas às obras.

DEM | DIVISÃO DE EQUIPAMENTOS MUNICIPAIS

A DEM, tem por missão, assegurar a construção, requalificação e conservação do património edificado municipal, dos equipamentos escolares e os destinados a práticas culturais, desportivas ou de apoio social.

No planeamento para 2024, destacam-se as seguintes obras:

- Novo edifício sede do Município – Edifício Fórum– continuação da construção;
- Requalificação da escola Gil Vicente - continuação da construção;
- Início da construção do Pólo de Formação Profissional e Agência de Empreendedores Sociais em Carnaxide.

As ações de beneficiação/requalificação previstas nos equipamentos municipais visam essencialmente garantir a segurança e a conservação dos equipamentos municipais. A nível dos equipamentos escolares estão previstas diversas ações de requalificação do edificado em articulação com o DE e a DEP, nomeadamente, intervenções de requalificações e beneficiações gerais noutros equipamentos a nível do edificado e espaços de jogos e recreio, onde se destacam

as beneficiações na EB 1 Noronha Feio, e na EB Jorge Mineiro. No âmbito da manutenção destaca-se o lançamento de novas empreitadas de manutenções diversas em elementos de construção civil para assegurar a limpeza e manutenção de coberturas em equipamentos e jardins municipais e na manutenção dos pavilhões desportivos, bem como o lançamento de novos fornecimentos para garantir a manutenção integrada dos diversos equipamentos municipais e eletromecânicos dos quais a manutenção dos equipamentos de AVAC, alarmes e dos espaços de jogos e recreio e de fitness outdoor.

Prevê-se, também, a instalação de novos sistemas na área da segurança no que respeita a novos sistemas de incêndio (obrigatórios por lei) bem como a implementação de medidas que possibilitem a diminuição do consumo, prevendo-se ainda a elaboração e implementação de projetos de iluminação Urbana e Ambiental, e a continuação da realização da certificação energética dos equipamentos municipais, em articulação com a Divisão de Património.

Em 2024, prevê-se continuar o trabalho desenvolvido com a continuação da construção do novo Edifício Municipal Fórum, bem como a realização de obras de requalificação de equipamentos de serviços e escolares, obras relevantes para assegurar a excelência no serviço público.

DGEP | DIVISÃO DE GESTÃO DO ESPAÇO PÚBLICO

Esta unidade orgânica tem por missão a conservação, reabilitação e a manutenção de infraestruturas municipais, gestão da ocupação da via pública e do subsolo e promover o bom estado da Iluminação Pública.

No âmbito da realização de obras no espaço público, é fundamental dar continuidade a empreitadas com destaque para a manutenção de pavimentos rodoviários e pedonais, muros, drenagem pluvial e sinalização, na ciclovia da Rua da Fonte Vila Fria a Leceia, na implementação de medidas de acalmia de tráfego no concelho, na manutenção preventiva e corretiva e na otimização dos Sistemas Semafóricos.

Para o ano de 2024, propõem-se dar continuidade às empreitadas de manutenção a nível de pavimentos rodoviários e pedonais, muros, drenagem pluvial, sinalização e sistemas semafóricos, substituição de revestimentos de passeios inclinados em Algés. Construção de passeio confortável

na Rua Hortense Luz e Rua dos Bombeiros Voluntários até à bomba de gasolina Galp, instalação de PT - Parque dos Poetas, substituição de 6 torres no Porto Recreio de Oeiras, reabilitação do muro exterior sul do Condomínio Terraços da Barra na Cruz Quebrada, requalificação da Vila Mateus – Dafundo, execução da Praça de Talaíde (2ª Fase) e instalação de SLAT na Av. do Forte, junto ao Parque Suécia em Carnaxide.

DCAD | DIVISÃO DE CONSERVAÇÃO E ADMINISTRAÇÃO DIRETA

Assumindo-se estrategicamente relevante, cabe-lhe assegurar a assistência técnica a atividades e eventos diversos do município e atuar de forma expedita na reparação corrente de edifícios, equipamentos municipais, espaço público, bem como das infraestruturas viárias e sinalização rodoviária.

A plataforma Oeiras Resolve, receciona os pedidos provindos de várias unidades orgânicas e reclamações de munícipes, sendo estes de diversas tipologias, como intervenção em via pública e no edificado municipal, sendo também feitas visitas técnicas propondo melhorias a nível de mobiliário urbano e acessibilidades.

Face aos eventos que são promovidos e/ou apoiados por esta autarquia, é realizado um acompanhamento técnico e logístico, ajudando a projetar o nome do município a nível nacional e internacional.

A DCAD assegura numa perspetiva plurianual, a logística interna através da aquisição de serviços diversos e da locação de bens, relativamente à manutenção de equipamentos e infraestruturas, garantindo a execução de pequenas obras de conservação, manutenção e reparação, dando continuidade aos procedimentos (empreitadas e fornecimentos contínuos de materiais e serviços).

Com equipas multidisciplinares (Administração Direta e Prestadores Externos), conseguimos prontamente diligenciar a resolução das várias solicitações, característica principal desta unidade orgânica.

Com a implementação do Sistema de Gestão da Qualidade em 2022, foram definidas metodologias e práticas de forma a cumprir os requisitos estabelecidos, levando à obtenção da certificação ISSO

9001, sendo realizadas auditorias internas com o intuito do aperfeiçoamento na gestão dos vários processos da DCAD.

Também é intenção desta unidade orgânica implementar a plataforma “Máximo” de modo a fazer uma gestão mais eficaz de todos os pedidos de intervenção, bem como, uma melhor gestão real de todos os procedimentos por forma a alcançar as metas traçadas pela missão que foi atribuída a esta divisão.

DAQV | DEPARTAMENTO DE AMBIENTE E QUALIDADE DE VIDA

Em Oeiras, a temática ambiental é promovida há cerca de 40 anos, com o objetivo de proporcionar melhor qualidade de vida aos cidadãos, criando um território coeso, socialmente equilibrado, economicamente competitivo e ambientalmente sustentável.

O estabelecimento de um quadro de referência estável, de qualidade sob o ponto de vista da imagem de cidade moderna e inovadora, a resposta às necessidades e anseios dos munícipes, o respeito pelo ambiente na adoção de soluções mais sustentáveis e a otimização dos processos e dos recursos naturais e económicos, constituem desafios exigentes vertidos para medidas gestionárias, que fazem a ligação entre a orientação política e o serviço público prestado.

Neste sentido, são anualmente desenvolvidas um conjunto de medidas transversais, projetos, iniciativas e ações que concorrem para a adaptação às alterações climáticas, diminuição da pegada ecológica e de carbono e para a proteção e sensibilização ambiental.

No que à **gestão de resíduos** respeita, a aposta continua na eficácia e eficiência dos serviços municipais de gestão e recolha de resíduos.

Para 2024, ano de entrada em vigor da obrigatoriedade de recolha de resíduos orgânicos, continuar-se-á a dar particular enfoque à recolha seletiva e em particular à recolha de resíduos orgânicos.

Assim, continuaremos com o sistema misto de recolha de orgânicos, ou seja, quer através da deposição em equipamento enterrado para o efeito, quer através do sistema de sacos verdes. Neste sistema de “sacos verdes”, a recolha seletiva de resíduos orgânicos é conseguida através da utilização de sacos com uma cor específica para este fluxo, que são depositados e recolhidos pelos

municípios juntamente com os resíduos indiferenciados. Este modelo de recolha apresenta quer mais-valias económicas quer ambientais.

O saco verde permite utilizar o contentor indiferenciado já existente, o mesmo transporte de recolha do indiferenciado, o recurso às mesmas equipas, sem lavagens acrescentadas dos camiões de recolha e ainda, poupar 300 000 m³ de água/ano, bem como economizar cerca de 850 000 litros de gasóleo/ano ou seja 2 250 000kg/CO₂, quando comparado com o sistema de recolha dedicada. Iremos incrementar as ações de divulgação e a disponibilização de compostores domésticos.

O setor de manutenção e lavagem de equipamentos de deposição de resíduos (em profundidade e de superfície) é também considerado uma área prioritária de investimento para o ano 2024. Mantém-se a opção já tomada em 2020 de recurso a contratos de prestação de serviços para a realização destes serviços, assente num pressuposto de reforço do número de intervenções de higienização em cada equipamento.

Iremos manter o incremento da lavagem dos equipamentos face aos valores de referência definidos pela ERSAR garantindo 12 lavagens/ano dos equipamentos de recolha indiferenciada e 3 lavagens/ano dos equipamentos de recolha seletiva.

A **informação e sensibilização ambiental** acompanham desde o início a implementação de todas estas medidas e ações, com o objetivo de informar e incentivar a população à participação e cumprimento das regras, metas e legislação em vigor. São exemplo as campanhas temáticas sobre as boas práticas ambientais, nomeadamente para a correta deposição de resíduos domésticos, de beatas, combate ao uso de plástico.

Estas medidas traduzem-se num importante contributo para a redução da deposição de resíduos indiferenciados. Reforça-se, ainda, a manutenção de recolha de resíduos indiferenciados ao fim de semana, situação que contribui para a melhoria das condições de higienização dos espaços públicos.

Pretende-se assegurar a continuidade da gestão adequada dos resíduos perigosos, fluxos não urbanos e equiparados a urbanos (ex. óleos alimentares usados, resíduos de construção e demolição, resíduos officinais) através do recurso a operadores devidamente licenciados para a recolha destas tipologias de resíduos bem como reforçando o número de equipamentos destinados à deposição de óleos alimentares usados, os oleões.

Garantir as **condições de salubridade dos espaços públicos**, proporcionando uma adequada qualidade ambiental urbana, nomeadamente através da limpeza dos espaços públicos proporcionando uma adequada qualidade ambiental urbana é um objetivo do município e pretende-se alcançá-lo através da modernização técnica, económica e ambiental do serviço de limpeza urbana, por via do incremento de ferramentas e equipamentos operacionais tecnologicamente mais evoluídos.

Assim, em 2024 iremos continuar a apostar na varredura mecânica (externa e interna) como complemento à atividade de varredura manual; incrementar a frequência da higienização/lavagem de praças, bairros, túneis, vias e equipamentos; contratualizar serviços externos na área da deservagem/desmatação, como complemento à administração direta do município, por forma a assegurar uma permanente e regular intervenção no controlo de infestantes, com conseqüente redução no recurso à aplicação de herbicidas.

Para cumprimento deste objetivo o serviço de limpeza urbana será dotado dos meios técnicos necessários, dando continuidade ao processo de renovação da frota e equipamentos.

A contratualização externa determina uma fiscalização apurada dos trabalhos que são realizados pelos prestadores de serviços, assim iremos otimizar o planeamento, organização, acompanhamento e fiscalização quer dos contratos externos, quer do controlo de pragas, que constituem um risco ambiental para a saúde.

Será dada continuidade ao trabalho de articulação com as juntas de freguesia, proporcionando uma maior abrangência da gestão da limpeza do espaço público.

O **Plano de Arborização** irá ter um forte impulso na sua implementação e manutenção, estando prevista, para 2024, a plantação de cerca de 6 000 árvores com o objetivo de renovar e expandir o património arbóreo existente para alcançar a meta de 170 000 árvores.

Atualmente, a **Estrutura Verde Municipal** é constituída por cerca de 280ha de espaços verdes, sendo cerca de 90ha de sequeiro e 190ha regados que são mantidos da seguinte forma:

- 16ha mantidos com recurso às brigadas de jardineiros do município;
- 10ha correspondem a protocolos de manutenção com entidades externas (Quinta da Fonte, Lagoas Parque, Arquiparque, ...);

- 23ha, que inclui o Parque dos Poetas e Jardim do Palácio do Marquês de Pombal, são mantidos através de um contrato de prestação de serviços;
- Os restantes 231ha são mantidos através de 7 contratos de prestação de serviços que cuja renovação ocorreu em agosto de 2023.

Dando corpo a uma proposta apresentada em sede de Orçamento Participativo, iremos dar início ao projeto para a execução de um **Jardim Sensorial** na Quinta Real de Caxias.

Aos 280ha de espaços verdes tratados acresce a **Estação Agronómica Nacional**. No próximo ano iremos dar continuidade ao processo de reabilitação dos espaços naturais para devolução de tão importante património cultural e paisagístico aos cidadãos. Numa ótica de promoção da sustentabilidade ambiental, temos como principal preocupação gerir os recursos naturais de forma eficiente e racional. Através do **Plano da Água**, para além de se estar a analisar e implementar medidas de redução de consumos para fins menos nobres, através da potenciação e preservação dos recursos hídricos naturais disponíveis no município, iremos continuar a investir em **sistemas de gestão centralizados** com controlo remoto de forma a promover gastos racionais deste recurso para a rega dos espaços verdes e evitar os desperdícios.

Optar por plantar espécies de vegetação autóctone, tem sido uma prioridade, uma vez que se encontram perfeitamente adaptadas ao nosso clima, permitem a diminuição da água necessária para rega, fomentam a biodiversidade, proporcionam abrigo e alimento e são muito resistentes a pragas e doenças.

Os rios e ribeiras sempre foram um ponto focal no desenvolvimento das sociedades pelos valores sociais e recreacionais que prestam à comunidade. Oeiras é atravessada por 5 linhas de água principais, com uma extensão de cerca de 90 km, que se encontram a ser intervencionadas ao nível da limpeza, remoção de espécies invasoras e sedimento excessivo, plantações de espécies nativas e monitorizada a qualidade das suas águas e da fauna e flora. Restaurar estes ecossistemas e devolvê-los ao usufruto pela população é um grande desafio, sendo já possível percorrer o rio Jamor, no passadiço do Eixo Verde e Azul e alguns troços da ribeira de Barcarena e Lage.

Para o efeito, em 2024, dar-se-á continuidade às ações de limpeza de espécies invasoras, de dessassoreamento, plantações, monitorização da qualidade ecológica e da biodiversidade das

principais linhas de água do município, bem como será dada continuidade à gestão dos ecossistemas ribeirinhos com o objetivo de os limpar, restaurar e preservar.

A promoção da qualidade das zonas balneares e passeio marítimo, através da limpeza e manutenção, reforço das instalações sanitárias, segurança dos banhistas e melhoria dos equipamentos de apoio aos utilizadores continuará a ser assegurada.

Conhecer para preservar, tem sido o mote dos diversos inventários de fauna e flora que têm sido realizados por todo o território. O objetivo é identificar, de forma a poderem ser preservados e/ou recuperados determinados habitats que são fundamentais para o equilíbrio do nosso ecossistema. A remoção e erradicação de espécies invasoras tem também sido uma aposta nos últimos anos, uma vez que estas espécies, se adaptam rapidamente ao território, tornam-se dominantes e põem em risco o equilíbrio ambiental.

Pretendemos aumentar a literacia e o conhecimento dos ecossistemas urbanos e da biodiversidade local, dotando os parques e jardins de informação sobre principais espécies animais e vegetais, a sua importância no ecossistema e o papel de cada cidadão na sua preservação.

Em 2024 iremos continuar a implementar a **Estratégia para a Biodiversidade** no município, que incluirá ações de identificação, conservação e divulgação das espécies de fauna e flora nos vários ecossistemas, com particular destaque para a promoção dos polinizadores.

A atividade agrícola de subsistência materializada sob a forma de hortas é uma realidade por todo o município, seja de forma organizada ou espontânea e permite uma melhoria da qualidade ambiental. Nos municípios urbanos como Oeiras, a **horticultura** torna-se ainda mais relevante para a manutenção da qualidade do solo, da biodiversidade e conseqüentemente da estrutura ecológica. Para além das vantagens ambientais, estes espaços de lazer têm um enorme potencial sociocultural, permitindo um incremento da qualidade de vida dos seus utilizadores.

Em 2024 iremos implementar o **Plano para a Agricultura Urbana** no município, englobando para além das hortas urbanas consolidadas a promoção da regularização de hortas espontâneas, principalmente localizadas junto a linhas de água e a instalação de novas hortas urbanas.

O conceito ligado à **política animal** desenvolvida pelo Município consiste na **promoção continuada da adoção**, para que cada animal seja integrado numa família, de forma a gerar mais rotatividade e seja possível dispor de mais espaço para acolher novos animais provenientes da via pública. Por

forma a facilitar todo o processo de adoção, em 2024 daremos sequencia e aprofundaremos programas de voluntariado e parcerias institucionais, com vista ao **desenvolvimento de sessões de adequação do comportamento** dos animais para adoção. Em 2024 manter-se-á a medida de disponibilizar gratuitamente a necessária vacinação, esterilização e identificação eletrónica a todos os animais adotados que se encontrem à nossa guarda.

Como forma de **prevenção para o abandono de animais** de companhia existem já medidas de **apoio social a famílias carenciadas com animais de companhia**, como por exemplo a cedência gratuita de rações (Banco Alimentar Animal ou Programa Cheque Veterinário).

Consciente do agravamento das condições financeiras das famílias, sobretudo as mais desfavorecidas, em consequência do aumento do custo de vida, as medidas de apoio social animal serão intensificadas em 2024, através do devido reforço orçamental.

Vamos dar continuidade ao desenvolvimento do **Programa REDA** (Recolha, Esterilização, Devolução do animal à colónia e Adoção) em articulação com uma vasta rede Cuidadores das colónias de gatos existentes no concelho. Pretende-se com esta iniciativa zelar pelo bem-estar dos animais de rua, prestando-lhes cuidados de saúde, encontrando a família ideal para cada gato, enquanto se controla a reprodução por questões de bem-estar animal. Neste âmbito será dada continuidade ao projeto **Aldeia dos Miaus**, esta iniciativa consiste na colocação de abrigos/zona segura nas colónias de gatos existentes em parques ou jardins municipais que reúnam condições adequadas e pontos de alimentação, em 2023 alargada a colónias específicas e a reforçar em 2024. A par deste programa, será dada continuidade à medida de **Identificação Eletrónica de Gatos de Colónias**, como forma de melhor monitorizar o número de elementos de cada colónia.

Ainda ao abrigo do Programa REDA, será aumentado o **Banco de Recursos para Cuidadoras** – criado em 2023 – contemplando a disponibilização de materiais e instrumentos de captura de gatos, a disponibilizar às cuidadoras certificadas.

Daremos sequência à sensibilização dos tutores de animais de companhia, através da dinamização de ações de formação e eventos, abrindo desta forma as portas para a promoção do bem-estar e educação de cães em espaços públicos.

A Gestão do Centro de Recolha Oficial de Animais do Município de Oeiras requer despesas de manutenção, nomeadamente aquisição de ração, medicamentos, areia para gatos, material de

captura e outros equipamentos bens necessários à manutenção dos animais à guarda do município. Por forma a garantir a melhor gestão dos recursos do Município, a Unidade de Bem-Estar Animal irá manter em 2024, a estratégia de **candidatura aos fundos financeiros** do Instituto de Conservação da Natureza e da Floresta, para comparticipação das campanhas de esterilização e do apoio veterinários aos animais à guarda do Município.

No seguimento de uma política de bem-estar animal atenta à sensibilidade crescente da população em todas as fases de vida dos animais domésticos, iremos em 2024 criar o **Jardim Memorial do Animal**, no terreno adjacente ao Centro de Recolha Animal. Neste futuro espaço ajardinado, será possível a cada tutor depositar as cinzas do seu animal de companhia, desde que contidas em urnas biodegradáveis.

Iremos ainda, em 2024, dar continuidade ao projeto de controlo biológico dos pombos através do recurso a serviços de falcoaria, instalação de gaiolas de captura e manter em funcionamento do Pombal Contracetivo de Pombos no Jardim Municipal de Paço de Arcos.

No que respeita a Mercados Municipais, pretende-se dar continuidade ao trabalho de reorganização e requalificação dos espaços sob a nossa responsabilidade – Algés, Oeiras, Paço de Arcos, Porto Salvo e Linda-a-Velha, prossequindo as ações de promoção e dinamização dos Mercados Municipais e dos Centros Históricos pela sua proximidade com a comunidade, apoiando os pequenos empreendedores, comerciantes locais e artesões que nos apresentarem propostas para novas iniciativas, eventos e atividades.

Será reforçada a parceria com “FoodLink – Rede para a Transição Alimentar na Área Metropolitana de Lisboa encarando este projeto como uma alavanca para a transição dos nossos Mercados Municipais para um inovador sistema de melhoria da qualidade alimentar dos nossos munícipes através da criação de uma plataforma/rede alimentar económica e socialmente sustentável. Que abranja não apenas as famílias com necessidade de apoio alimentar, mas a classe média, atingida pelas consequências da inflação, reforçando a economia circular, o apoio ao comércio tradicional e o desenvolvimento local através de um comércio mais justo.

Por fim e no âmbito da gestão dos cemitérios e após aquisição, em 2019, de painéis de columbários para os Cemitérios de Oeiras e Carnaxide, pretende-se este ano subsidiar um pequeno columbário destinado à Liga de Combatentes.

A aposta em veículos menos poluentes, o incremento das ações de limpeza urbana ao nível da varredura, lavagens de equipamentos e arruamentos, a manutenção de 280ha de espaços verdes e a plantação de cerca de 6.000 novas árvores, a forte aposta na recolha seletiva de resíduos, incluindo os biorresíduos, são alguns contributos, em 2024, do Departamento de Ambiente e Qualidade de Vida para um ambiente que se quer cada vez mais sustentável.

Oeiras, será, no futuro muito próximo, um território de mais sustentável e com mais qualidade de vida.

DHM | DEPARTAMENTO DE HABITAÇÃO MUNICIPAL

No concelho de Oeiras, a atenção dada à matéria da habitação a custos controlados pela implementação contínua das suas políticas de habitação (1ª e 2ª geração), remonta há já quatro décadas e foi acompanhando as várias transformações sociais, políticas e económicas que concretizaram programas e respostas distintos, mas sempre com o mesmo sentido público de assumir o acesso à habitação como direito fundamental no garante da dignidade humana.

Passadas quatro décadas, as pessoas que hoje carecem do apoio municipal para garantir o acesso à habitação não pertencem a um grupo específico, identificado à partida. Não há um perfil pré-definido. São de diversas faixas etárias, são jovens, são seniores, são famílias monoparentais, são pessoas com problemas de saúde, são pessoas diferentes e com necessidades diferentes.

Tendo em consideração a urgência na concretização das novas respostas habitacionais em sintonia com o plasmado no Plano Municipal de Habitação de Oeiras 20/30 que consubstanciou em 2022 a necessária alteração da Estratégia Local de Habitação (ELH) de Oeiras, importa continuar a assegurar a articulação e adaptação do programa estratégico municipal, no que concerne às respostas habitacionais, com os programas nacionais e europeus de financiamento tendo em vista a melhor gestão dos recursos disponíveis para acolher o maior número de situações e assim mitigar o maior número de carências habitacionais.

Após a conclusão da ELH, está o DHM empenhado na elaboração da **Carta Municipal de Habitação**, que estará concluída em 2025.

Esta ferramenta tem por objetivo permitir uma leitura global do território do Concelho naquilo que são as necessidades habitacionais numa visão estratégica de fazer cidade.

O trabalho preparatório e o seu desenvolvimento contam com o apoio de assessorias externas, tendo em consideração a especificidade dos temas e a necessária compatibilização com os programas/ legislação.

A concretização das respostas, independentemente da sua tipologia (construção nova, reabilitação ou programa de renda acessível), envolvem a concertação e o seu enquadramento nas Políticas Públicas de Habitação e a necessária articulação com entidades externas como o IHRU (Instituto de Habitação e Reabilitação Urbana); a AML (Área Metropolitana de Lisboa) e, mais recentemente, com a FAUL (Faculdade de Arquitetura da Universidade de Lisboa).

A Construção Nova é um pilar essencial nas respostas que urge ser concretizado, pelo que o DHM tem assumido a articulação com as demais U.O. (Unidades Orgânicas) com vista à boa execução de todos os programas.

Ainda no âmbito da concretização dos Novos Programas de Habitação, o Departamento tem assumido e continuará a assegurar a gestão dos programas de financiamento (1º Direito; PRR) em estreita colaboração com o IHRU e a AML.

A concretização dos Novos Programas de Habitação depende da plena execução das candidaturas a **Financiamento no âmbito das candidaturas submetidas no âmbito do programa de financiamento 1º Direito na vertente do Plano de Recuperação e Resiliência.**

Para tal, foi estruturada, no Departamento de Habitação Municipal, uma equipa dedicada em pleno à preparação, submissão e monitorização destas candidaturas, por forma a garantir o máximo de aproveitamento destes Fundos Nacionais e Europeus.

Assumindo que o atual PRR é uma oportunidade única nesta geração, tal consciência obriga a um planeamento e controlo rigorosos, sistematizado em reuniões semanais de controlo de projetos. Só assim é possível, a cada semana, prever o estado de maturidade de cada Programa, garantindo os ajustes necessários e a tomada de decisão rápida, que garante a viabilidade de todas as iniciativas.

Tendo em consideração a janela temporal para a concretização de todos os Novos Programas de Habitação, segundo as regras do PRR (Que define o terminus das obras em março de 2026 e os contratos celebrados com os moradores em junho de 2026), e com vista à inclusão de todos os Novos Programas de Habitação nas linhas de financiamento disponíveis, este Departamento tem monitorizado o desenvolvimento dos trabalhos, a par da atualização financeira correspondente, em estreita colaboração com todas as entidades envolvidas.

Utilizando esta metodologia, e recolhendo os frutos da sua implementação, é possível garantir que até ao final deste ano, todos os Novos Programas de Habitação estarão devidamente candidatados.

A concretização das 746 casas dos Novos Programas de Habitação, assumida como prioridade na defesa da dignidade de cada pessoa, será uma realidade.

O Município e o IHRU celebraram até 2023, a assinatura dos contratos de financiamento para a construção de 139 casas destinadas a renda reduzida a famílias elegíveis no âmbito dos programas de financiamento e contratos de financiamento de 6 edifícios a reabilitar no âmbito do Programa de Requalificação dos Bairros Municipais.

Em 2023 foi iniciada a construção de 92 casas do total já contratado, nomeadamente nos Programa Alto da Montanha, Quinta dos Aciprestes e Parque da Junça.

Com o objetivo de cumprir a missão de garantir a todos uma Habitação digna, durante o ano de 2024, serão lançadas todas empreitadas para construção das restantes casas.

Com o cumprimento dos Novos Programas de Habitação, num investimento total de 130 milhões de euros, Oeiras será um dos Municípios com a maior percentagem de habitação pública a nível nacional, numa aposta em assegurar que a todos é garantida uma habitação digna, segundo as suas necessidades.

Contudo, mantemos a convicção de que a defesa de uma Habitação Digna não se esgota na construção de Nova Habitação.

Para tal é necessário corrigir as condições habitacionais dos moradores dos fogos municipais, requalificando cada uma das habitações, dotando-as das melhores condições que o conhecimento atual permite.

Por isso, durante o ano de 2022 foi realizada uma reavaliação da ELH com vista a ampliar a requalificação do parque habitacional municipal existente, incluindo agora a globalidade das pré-existências garantindo, deste modo, a reabilitação integrada dos Bairros Municipais como a resposta de requalificação urbana que se impõe.

Neste sentido foi implementado o **Programa de Requalificação dos Bairros Municipais**, um plano de ação até 2025, com a sistematização de todas as empreitadas de requalificação a operar nos edifícios de habitação municipal, num investimento superior a 77 milhões de euros.

Este é um trabalho que envolve uma assessoria técnica externa a vários níveis (jurídico; arquitetónico; engenharias) a par de uma sistematização, monitorização, preparação e execução das empreitadas e necessário controlo orçamental com vista ao cumprimento dos prazos estabelecidos.

Nos edifícios de propriedade mista (município e particulares) a requalificação mostra-se de difícil implementação pela ausência de recursos financeiros dos proprietários privados que permita o pagamento da sua quota-parte.

Tendo em consideração a tendência crescente dos pedidos de apoio de particulares, o DHM está a articular com os particulares moradores em bairros municipais e que se dirigem ao município com vista à reabilitação dos edifícios nos quais se localiza a sua propriedade.

Através da execução deste ambicioso programa, que abrange arrendatários municipais, mas também **beneficiários diretos em carência económica**, será possível responder a situações de indignidade habitacional identificadas no nosso território e que urge resolver.

Consciente da impossibilidade de responder a todas as necessidades habitacionais através da construção de nova habitação, e da reabilitação do parque habitacional municipal, o Município de Oeiras fez aprovar em 2023 o Regulamento do **Programa de Renda Acessível de Oeiras (PRAO)**.

mercado de arrendamento em Oeiras, na faixa de preços de renda que se situam entre os do mercado do arrendamento apoiado e os do mercado de arrendamento privado criando, assim, uma resposta para as famílias cujo nível de rendimento, por um lado não lhes permite pagar as rendas do mercado privado sem afetarem uma parte muito substancial do seu rendimento e, por outro lado, as exclui do mercado do arrendamento apoiado.

Tendo em conta o desequilíbrio de preços médios das rendas em Oeiras, faz todo o sentido que dentro da sua possibilidade e capacidade financeira, o Município intervenha no sentido de colocar no mercado de arrendamento um conjunto de imóveis com rendas acessíveis, entre o arrendamento apoiado e o mercado privado.

Para tal o Município de Oeiras aprovou o **Programa de Renda Acessível de Oeiras (PRAO)** que tendo sido já publicado em Diário da República, terá a respetiva Plataforma Digital, que dará execução a este programa, lançada à população no início de 2024.

Apoiado na política de gestão de Património Municipal, este executivo assumiu como ação fundamental da sua política de habitação **a recuperação dos Centros Históricos** do concelho.

Neste âmbito, foi criado o programa '**Habitação Jovem nos Centros Históricos**', com o objetivo de promover a revitalização destas áreas urbanas, a reabilitação do seu património arquitetónico e o rejuvenescimento da sua população.

Este programa é totalmente financiado pelo Município, prevê a inclusão no mercado de arrendamento de cerca de 300 fogos.

Atualmente, o programa contempla 114 fogos recuperados e em condições de utilização, estando prevista para 2024 a aquisição de mais 86 fogos.

Com esta medida, não só se contribui para a revitalização dos centros históricos, como se combatem as necessidades habitacionais de uma franja estratégica da população, fixando jovens, e os seus talentos, no nosso território.

No âmbito desta resposta está em execução o **Regulamento da Habitação Jovem** que entendemos ser essencial para uma correta e transparente concretização de todas as fases do programa, nomeadamente o acompanhamento dos moradores e a manutenção das casas.

Para além da execução dos programas referidos, o DHM está empenhado na modernização e otimização das respostas do serviço, pelo que está em curso um estudo para definição das linhas estratégicas de uma digitalização do espólio habitacional, quer dos projetos antigos, quer dos processos dos moradores com vista a permitir otimização dos procedimentos e uma resposta mais eficaz e eficiente aos munícipes.

DCH | DIVISÃO DE CONSERVAÇÃO DE HABITAÇÃO

A DCH, desenvolve ações e iniciativas conducentes a um adequado ordenamento dos espaços do habitar, nas suas componentes urbana e edificada, incidindo sobretudo, nas áreas dos núcleos de realojamento municipal, considerados na sua vertente física.

No presente contexto e, no seguimento do programa do executivo municipal, a DCH dedicar-se-á à melhoria do atendimento aos munícipes e, à conservação e reabilitação do Parque Habitacional Municipal, a par da promoção e construção dos programas habitacionais integrados na Nova Política Municipal de Habitação.

Dando seguimento à metodologia definida para a **Manutenção do Parque Habitacional Municipal**, no que respeita a cada um dos fogos; será mantida a premissa de adequar cada casa ao agregado que nela venha a habitar, por forma a satisfazer as necessidades concretas de cada pessoa.

Esta visão pessoa a pessoa, centrada nas especificidades de cada família, é assumida por este Executivo como garante da dignidade Habitacional, e por isso será mantida e aprofundada durante o ano de 2024.

Conscientes da **idade dos edifícios de habitação municipal**, a metodologia de intervenção nos fogos sofreu ao longo dos últimos anos alterações significativas. No momento de projetar as intervenções em cada uma das habitações, é considerada a idade do próprio edificado, e consequentemente programada e executada a substituição de rede de águas e esgotos, renovação das redes de electricidades, e melhoramento dos mecanismos de comportamento térmico das habitações.

Esta nova forma de abordar cada uma das casas, acarreta naturalmente um maior investimento em cada intervenção, prolongando de igual forma o tempo de cada empreitada.

Se por um lado, a natureza da intervenção corresponde a um maior tempo em obra, por outro, os resultados obtidos, garantem um aumento da vida útil de cada casa, resultando, na soma de todas as intervenções, num aumento de vida útil dos Bairros Municipais.

Consciente desta realidade, a Divisão de Conservação da Habitação Municipal, está a monitorizar novas formas de gestão de empreitadas, por forma a cumprir as necessárias intervenções, no menor tempo possível. Este mecanismo assenta na avaliação de todos os procedimentos, e análise dos

tempos de cada processo que possam ser reduzidos ou alterados, criando um mecanismo mais eficiente de resposta ao cidadão.

Esta necessária adequação dos processos internos, é da maior importância, quando confrontados com uma média de **100 casas a requalificadas por ano** (fruto de desocupações e transferências), a que se somará **em 2024, o crescimento** resultante de intervenções em função da idade do imóvel.

A este aumento, somam-se ainda as requalificações de fogos para **acolhimento dos moradores transferidos do Bairro Casal de Deserto**, consequência da sua demolição, no âmbito da construção do Novo Programa Habitacional Casal do Deserto.

Resultado da política de gestão dos equipamentos municipais nos bairros habitacionais, implementada no Município, grande parte dos equipamentos para funcionamento de serviços e desenvolvimento de atividades com impacto na comunidade, estão cedidos em comodato a instituições sociais, culturais, desportivas e educativas do nosso concelho.

Por forma a garantir o pleno funcionamento destas respostas, o Município continuará a estratégia de monitorização, avaliação e intervenção/**requalificação dos equipamentos inseridos em bairros municipais**, dotando-os das melhores condições de funcionamento, garantindo um melhor serviço à população.

Das várias ações previstas neste domínio para o ano de 2024, dá-se especial destaque à construção do novo **Centro Comunitário do Bairro dos Navegadores** e à **Requalificação do campo de jogos** desse mesmo bairro.

Em 2024 iniciar-se-á uma fase mais pujante do **Programa de Requalificação dos Bairros Municipais**. Este amplo programa dedicado à melhoria das condições habitacionais dos edifícios de habitação, conta com um investimento total de 77 milhões de euros.

Em 4 fases distintas, será intervencionado cada um dos Bairros Municipais, promovendo melhorias profundas no edificado, através da substituição/reparação de coberturas, recuperação e impermeabilização de fachadas, colocação de capoto em todos os edifícios para melhoria do comportamento térmico das habitações, substituição das redes de água e esgotos, substituição de janelas e requalificação do espaço público.

No decurso do **Programa de Requalificação dos Bairros Municipais**, será concluído em 2024 o **Programa de Remoção de Amianto** de todas as coberturas dos edifícios de habitação Municipal.

O **Programa de Remoção de Amianto**, foi executado no cumprimento de um compromisso político deste executivo, de retirar de todos os edifícios de habitação municipal, as coberturas compostas por este material.

Este Programa é composto por ações de elevada exigência técnica, que obrigam a um planeamento articulado e rigoroso com outras entidades, e que por essa natureza e especificidade imprimem nas intervenções um maior tempo de empreitada.

Ao abrigo das ações do Programa de Requalificação dos Bairros Municipais, em 2024, **serão intervencionados os bairros**: Moinho das Rolas, Laveiras/Caxias, Alto da Loba, Francisco Sá Carneiro, Encosta da Portela, Outurela/Portela, Alto dos Barronhos, Ribeira da Laje, Pombal (Bloco C) e Pátio dos Cavaleiros.

Para além do edificado, a estratégia Municipal de requalificação dos Bairros Municipais conta ainda com medidas de **Requalificação do Espaço Público** destes empreendimentos.

Enquadrada na medida de financiamento **PRR Comunidades Desfavorecidas** – Comunidades Em Ação, as ações de Requalificação de todo o Espaço Público envolvente aos bairros municipais, procuram reorganizar as componentes urbanísticas do espaço, dotando-o de novos elementos e alternativas arquitetónicas que respondas às necessidades da comunidade.

Este programa, com investimento total de **6 milhões de euros**, disponibiliza 4 milhões exclusivamente para empreitada, permitindo consolidar o enquadramento rua a rua dos Bairros Municipais abrangidos, promovendo uma maior e melhor coesão de toda a comunidade.

Em 2024, este programa continuará a ser executado nomeadamente através das obras de Requalificação do Bairro dos Navegadores, já em curso, e pelo arranque das intervenções no Bairro São Marçal e Pátio dos Cavaleiros.

A esta Divisão cabe ainda a operacionalização dos **Novos Programas de Habitação**, medida que prevê a construção de 746 fogos, em 17 empreendimento, num investimento de 130 milhões de euros.

Estando em curso a construção de 92 fogos nos empreendimentos Alto da Montanha, Quinta dos Aciprestes e Parque da junça; em 2024 serão iniciadas as empreitadas dos restante 14 empreendimentos, a fim de concluir os 746 fogos municipais até março de 2026.

Para além do acompanhamento do Programa de Requalificação dos Bairros Municipais, da Execução dos Novos Programas Habitacionais e do cumprimento da Estratégia de Manutenção da Habitação Municipal, definiu-se ainda para 2024 um conjunto de medidas que visam **a melhoria do atendimento à comunidade**, e com isso um melhor serviço público.

Neste sentido, as ações que serão desencadeadas no ano de 2024 na prossecução do atrás exposto são:

- Melhorar o tempo de resposta, diminuindo os prazos de intervenção entre o pedido e a avaliação do fogo;
- Monitorização e avaliação procedimento de manutenção de fogos, com vista à redução dos tempos de intervenção nas habitações, na garantia de melhoria continua;
- Aprofundamento do procedimento de resposta aos munícipes através da partilha dos relatórios de avaliação dos imóveis, e das medidas propostas/desenvolvidas;
- Expansão do programa de adaptação de fogos a pessoas com mobilidade condicionada.

DGSH | DIVISÃO DE GESTÃO SOCIAL DA HABITAÇÃO

Se o começo da dignidade humana é a casa, após a sua entrega o trabalho não se finda. Importa um acompanhamento próximo de modo a que, depois da casa, as famílias se sintam capazes de fazer face à vida que é, muitas vezes, condicionada por necessidades económicas básicas, por falta de saúde e etc.

Assim, a DGSH, desenvolve a sua intervenção em ações e iniciativas de cariz social, que visam promover a melhoria do bem-estar social dos munícipes, com especial enfoque na manutenção e incremento de condições de bem-estar, adequadas às famílias realojadas em habitação municipal, bem como colaborar na resolução das carências habitacionais que subsistem ainda em alguns munícipes.

Ao longo de 2023, esta divisão viu o número de pedidos de habitação crescerem relativamente ao ano transato com 349 pedidos onde a urgência tem vindo a ser cada vez mais premente. Importa referir que se procura dar sempre uma resposta para além da habitação que esta, na maior parte das vezes, não é uma solução imediata. No entanto, com a articulação com a DCS, vemos muitos munícipes a serem apoiados com rendas para o mercado privado, com apoios para medicamentos, para os mais variados problemas de cariz social e económico que aliviam a problemática da casa. Houve uma próxima relação entre os serviços e os arrendatários no sentido de se auscultar as necessidades do Parque bem como de exigir o pagamento da renda. Desta feita, foram realizados em 2023 até ao momento, 10.098 atendimentos, feitos 335 cálculos de renda, 35 novas atribuições de habitação novas, 26 transferências\ reajustamentos. Contabilizamos 10 despejos que advêm de um controlo exaustivo das irregularidades do Parque Habitacional.

Criaram-se programas novos que visam a dar respostas mais direcionadas e vitais, tais como a criação da Equipa Local de Intervenção Social (ELIS) e os RP – Representantes dos Prédios que viram, em 2023 realizadas reuniões para partilha de ideias, soluções e problemáticas.

A DGSH, assume assim um protagonismo social relevante, sendo de destacar para o ano de 2024: Alteração do Regulamentos da Renda Apoiada do Município de Oeiras; Criação do Portal da Habitação em estreita articulação com o DITIC que vai permitir um Parque Habitacional mais eficiente ; Acompanhamento mais personalizado a famílias em situações extremas de disfuncionalidade que não lhes permite uma correta gestão da casa e da família, sendo este trabalho desenvolvido pela Equipa Local de Intervenção Social (ELIS); Criação de casas de transição no universo do parque habitacional existente criando uma resposta diversificada às várias problemáticas sociais e de doença mental que existem na sociedade e, com particular desvantagem nas famílias mais carenciadas; Acompanhamento das famílias arrendatárias municipais, tanto na organização administrativa dos processos familiares como nas suas respetivas dinâmicas internas; Controlo de dívidas de rendas das habitações municipais bem como atualização sistemática das mesmas; Acompanhamento técnico e de gestão social do parque habitacional municipal e dos seus agregados familiares; Acompanhamento técnico dos novos pedidos registados no âmbito do “Observatório de Habitação / Levantamento de Carência Habitacional”; Continuação da Gestão da Unidade Residencial Madre Maria Clara, integrando atividades de animação socio cultural junto da comunidade residente;

Gestão das respostas SOS e integração da gestão de uma nova resposta social (Hostel Social) destinados a situações de emergência social; Lançamento de projetos comunitários, de âmbito

social, no sentido de colmatar carências sentidas pela população residente em habitação municipal, nomeadamente animação socio cultural, desporto, saúde, gestão do orçamento familiar; Gestão do programa Habitação Jovem nos centros Históricos do concelho de Oeiras, dos fogos atribuídos, sorteio e atribuição.

Continuação da articulação e colaboração com outros serviços, nomeadamente DCS e DCA através do envolvimento de crianças, jovens e famílias residentes dos Empreendimentos Municipais (Mexete nas férias, festival Panda, etc).

Tem previsto em GOP uma verba para suportar o desenvolvimento de atividades e projetos de intervenção social junto das famílias residentes em habitação municipal, das quais é importante destacar o apoio económico a famílias que se encontrem com dificuldades económicas para dar continuidade aos compromissos assumidos através do contrato de arrendamento privado, estando também contabilizada uma verba para apoio a sessenta residentes na unidade residencial para isolados em Carnaxide, ao nível da higiene dos espaços comuns e interiores de fogos como apoio a atividades de vida diária que dele careçam.

De referir ainda, a aposta no apoio às associações de moradores ou outras organizações representantes das comunidades residentes em bairros municipais, no desenvolvimento das suas atividades.

024 será o ano da Carta da Habitação, bússola fundamental para o futuro, criação de uma exposição com uma narrativa em time line que mostre o que foi feito, o que se faz e o que se pretende fazer; Em conjunto com a Nova fazemos parte de uma iniciativa onde jovens estudantes podem ver sanadas as suas buscas por um quarta que podem encontrar no nosso Parque Habitacional e a preparação de um congresso de Habitação a decorrer em 2025.

Resumindo, nesta divisão temos apostado em equipas pluridisciplinares de proximidade, na requalificação dos bairros Municipais, num parque habitacional mais eficiente, em Novos programas de habitação, no alojamento temporário, na aposta no programa de renda acessível e na continuidade da Habitação jovem nos centros Históricos, tal como prometemos aos Oeirenses no Programa Eleitoral que sufragaram.

DMEDSC | DIREÇÃO MUNICIPAL DE EDUCAÇÃO, DESENVOLVIMENTO SOCIAL E CULTURA

A estratégia organizativa da Direção Municipal aponta para a integração e complementaridade das atividades, dos recursos e dos serviços que a compõem, Educação, Desenvolvimento Social e Cultura, neles também se inclui recursos e serviços dedicados aos domínios da Saúde, da Ciência, do Desporto, da Juventude e do Turismo. A educação, o desenvolvimento social e a cultura, são matérias de grande proximidade e importância na vida dos cidadãos e das organizações. Devem ser potenciadas, numa visão sistémica e holística, no sentido de promover as dinâmicas de bom funcionamento e de bem-estar social no município, numa lógica não assistencialista, reativa e emergencial, mas de interação comunitária nos domínios sociais, das aprendizagens, da cidadania, e da cultura em sentido lato, apesar de sempre disponíveis para acorrer a situações que exigem respostas imediatas e expeditas.

Este desiderato implica uma ação sistémica que garanta que os diversos domínios de ação desta Direção Municipal, educação, apoios sociais, saúde, cultura, turismo, desporto, juventude e ciência, interajam entre si, valorizando-se mutuamente para contribuir de forma cada vez mais motivadora para os objetivos de continuar a elevar os padrões de qualidade de vida do concelho. Por outro lado, devem estes serviços potenciar a sua proximidade aos atores locais, envolvendo as associações locais, as empresas e o setor social, fomentando a capacidade de estes desenvolverem as suas atividades com autonomia e funcionando como centros catalisadores das suas dinâmicas de interação no território numa ótica colaborativa e em rede, tendo sempre como objetivo o serviço aos municípios. Deverão, pois, ser estas as linhas condutoras do desenvolvimento das atividades nos anos vindouros.

No que se refere à agenda do Município para a ciência, aposta-se no seu impacto duradouro e sustentado no território, não apenas a nível da inovação e da internacionalização, mas também da educação e da sociedade. Nesse sentido, será continuado e valorizado o programa de divulgação científica, aproximando a ciência e a sociedade.

Quanto à Cultura, reforçar-se-á o seu papel de cimento do novo ciclo de desenvolvimento de Oeiras e da complementaridade das grandes áreas de atuação. Esta foi a ideia subjacente ao conceito de Oeiras 27 que, na sua nova fase, passou a permear as unidades orgânicas, traduzindo-se em 2023

em várias atividades de diferentes serviços da DMEDSC que se conjugaram tendo como elemento de ligação a Cultura, no compromisso do cumprimento dos objetivos e programas subjacentes a Oeiras 27. Destacam-se as atividades de mediação da Unidade de Dinamização do Património Histórico (UDPH), que potenciaram, através da utilização do património histórico, a interligação da cultura com as atividades escolares, com os eventos potenciadores da atração turística de Oeiras, com a prática desportiva, com os jovens ou com a população mais idosa, interligando os três departamentos desta Direção Municipal. Pretende-se, pois, que esta dinâmica e espírito colaborativo se alargue e se consolide, tornando-se a forma de ser de todas as unidades orgânicas da DMEDSC e veículo para a coesão e participação cidadã ativa.

A nível do Desenvolvimento Social, continuar-se-á o trabalho numa realidade social cada vez mais complexa, trabalhando com os munícipes e os diferentes agentes institucionais presentes no território, com o objetivo de promover cada vez mais uma Oeiras coesa e inclusiva. O grande desafio reside na área da saúde e da ação social, nas quais, para além de todo o trabalho que está já a ser feito, se prepara a integração das transferências de competências, com destaque para a gestão dos centros de saúde e a consolidação de esforços no âmbito da saúde mental. Na área do desporto, reafirmar-se-á Oeiras como um concelho de referência nacional de desporto para todos, melhorando equipamentos, apoios e programas e na área da juventude como um concelho atento aos jovens, através do suporte ao seu envolvimento na comunidade.

A nível da Educação continuar-se-á a criar as melhores condições para os alunos de Oeiras, consolidando e desenvolvendo a atuação do Município nesta matéria e continuando a qualificar edifícios e equipamentos. Destaca-se a necessidade crescente de dar resposta à comunidade na integração de alunos com Necessidades Específicas (NE) nas escolas do território e de colaborar nesta matéria com entidades parceiras, especializadas na área da deficiência.

GCI | GABINETE DE CIÊNCIA E INOVAÇÃO

As grandes opções do plano do Gabinete Ciência e Inovação inscrevem-se no eixo 08 – Ciência e Inovação e visam dar corpo à Estratégia para a ciência e tecnologia 20/25, uma agenda concertada entre os parceiros do ecossistema científico e tecnológico residente no território e à qual está dedicado 1 % do orçamento municipal, elevando a ciência em torno de três eixos de atuação: Ciência e sociedade; Ciência e inovação; Ciência e internacionalização. Estes eixos de intervenção

alicerçam os projetos propostos com a visão de produzir um impacto duradouro e sustentado, capaz de elevar o território aos mais altos patamares a nível europeu no campo da ciência e tecnologia.

Com essa finalidade, estamos a criar modalidades de entendimento e cooperação institucional e a acompanhar a materialização de acordos de cooperação, memorandos e outros instrumentos de cooperação nos domínios da ciência e tecnologia que cimentem este trabalho colaborativo e intensifiquem a rede de atração de instituições de ensino superior e institutos de I&D, como por exemplo o novo Instituto de Investigação Biomédica da Católica, incubado em Oeiras.

Constituem objetivos estratégicos executar programas de apoio às entidades que integram o ecossistema científico e tecnológico, em articulação com as demais unidades orgânicas e alinhado com a estratégia do município; e, articular programas desenvolvidos pelo município e os promovidos por outras entidades, designadamente institutos de investigação, instituições de ensino superior, empresas e associações dedicadas à ciência e tecnologia, através do estabelecimento de consórcios, redes e programas de cooperação. Cabe ainda ao GCI promover e apoiar a realização de programas e projetos nos domínios da literacia científica, do apoio à investigação e do desenvolvimento tecnológico em áreas relevantes para o território, ancorando-os em espaços de mediação e balizando-os com instrumentos jurídicos e recursos humanos adequados ao cumprimento da sua missão.

Queremos aproximar os munícipes de Oeiras à ciência desenvolvida no município através do Programa de aproximação e envolvimento público - Ciência Aberta a Oeiras; criar uma oferta regular de atividades de ciência divulgada através de uma “Agenda Científica”; desenvolver uma atitude de interesse, apreciação e gosto pela Ciência e estimular o desenvolvimento de ações de ciência cidadã nas quais cidadãos e cientistas colaboram ativamente; contribuir para a literacia científica no concelho; dar visibilidade ao concelho de Oeiras como o Município com maior atividade científica do país – Oeiras – Capital da Ciência através da realização de programas de continuidade como o Cogito. *Em paralelo, propomo-nos investir em infraestruturas de aceleração do potencial científico e tecnológico, designadamente no apoio continuado à unidade de acompanhamento e apoio às equipas de investigação científica no registo de patentes e na exploração da propriedade intelectual, bem como no apoio ao programa de financiamento de provas de conceito.*

Esta nova dinâmica de atração de alunos estrangeiros nasce para acolher os melhores cientistas nas suas áreas do conhecimento - e de realização de eventos relevantes de dimensão internacional com a participação de grandes figuras da ciência e inovação – como os AEDDays, o BIOMEET, o Festival Internacional de Ciência e o Bauhaus of the Seas - que contribuem para tornar o território mais interessante e atraente para investigadores, empreendedores e empresas de base científica e tecnológica. Tudo isto com o propósito de afirmar Oeiras enquanto território integralmente qualificado para receber investimento nesta nova economia baseada no conhecimento, seja através da instalação de empresas ou de polos de ensino superior, promovendo a investigação e inovação e gerando valor num ambiente com elevada qualidade de vida.

DACTPH | DEPARTAMENTO DE ARTES, CULTURA, TURISMO E PATRIMÓNIO HISTÓRICO

As Grandes Opções do Plano para 2024 trazem uma estrutura significativamente mais leve ao departamento, reforçando que a direção do mesmo se assume como ponto de gestão e de coordenação mais do que de operacionalização de dinâmicas, tendo por orientação o Plano Estratégico da Cultura. A exceção é a atividade de comemoração dos 50 anos do 25 de abril, pois que se trata de um projeto transversal a todas as unidades orgânicas do DACTPH.

Diretamente tutelado por este departamento, está também o regular funcionamento do Centro de Estudos Arqueológicos do Concelho de Oeiras (CEACO), a comunicação de eventos culturais e um grupo de ações intitulado “Projetos Transversais e Envolvimento da Comunidade”, que incluirá dinâmicas novas, como o Plano Estratégico para a Cultura, o Plano Estratégico para o Turismo, o Conselho Municipal de Cultura e o Plano Estratégico para as Bibliotecas.

O CEACO mantém em 2024 os seus objetivos estratégicos, dos quais se destacam a preparação e publicação de 2 números da série “Estudos Arqueológicos de Oeiras”, assegurando a manutenção da continuidade da publicação anual desta revista, de expressão e alcance internacional; a realização da 3.ª edição do Colóquio Internacional dedicado ao tema “História das Ideias e dos Conceitos em Arqueologia”. A atribuição anual do prémio “Professor Doutor Octávio da Veiga Ferreira”. Este Prémio tem como objetivos principais homenagear o Arqueólogo, o Universitário e o Autor de uma obra arqueológica de excepcional mérito e qualidade, bem como incentivar e apoiar o estudo e a investigação arqueológica em Portugal.

UDPH | UNIDADE DE DINAMIZAÇÃO DO PATRIMÓNIO HISTÓRICO

A revisão do projeto de museologia e museografia da Fábrica da Pólvora, consolidando o trabalho de várias décadas, atualizando a sua missão, é uma das principais prioridades. A ligação desta ação ao projeto para a Fábrica de Cima, ao mesmo tempo que se atualizará a linha programática para o complexo da fábrica são consequências de dinâmicas que urgem concretizar-se. A incorporação de novo espólio será também uma área em desenvolvimento, permitindo, assim, a criação de novos conteúdos em torno da fábrica.

No âmbito da criação de conhecimento e de conteúdos estão em curso diversos projetos ligados, por exemplo, ao Mosteiro de Santa Maria Vallis Misericordiae (Cartuxa), ao quadro “Retrato do Marquês”, à Quinta de Cima do Palácio Marquês de Pombal, à linha de Fortes de Oeiras ou ao património imaterial. Este conjunto de estudos permitirá colmatar algumas das falhas no conhecimento e nas obras de síntese que se pretendem agregar em torno do património do concelho, seja material ou imaterial.

A consolidação de um Serviço de Mediação Cultural, transversal à unidade orgânica, está em curso com o desenvolvimento de atividades em diversos equipamentos e com uma lógica complementar. Neste âmbito tem-se aproveitado as exposições do Centro Cultural Palácio do Egípto, algumas visitas à Quinta Real de Caxias, o trabalho da Associação Portuguesa dos Amigos dos Castelos (Forte de São Bruno), o projeto “Museu do Bairro” ou o projeto “Património para que te quero?”, elaborado com meios internos da Unidade.

O ano de 2024 ficará também marcado pelas comemorações dos 50 anos do 25 de abril, efeméride onde a UDPH participará com o desenvolvimento de uma grande exposição evocativa da data, em parceria com o Arquivo Ephemera. Esta exposição contará com um vasto programa paralelo e, face ao impacto esperado, ocupará a maioria do calendário expositivo do CCPE.

Outro projeto importante para 2024 será a realização da 2.ª edição da “Bienal de Arte e Ofícios - Novo Design” que, depois dos excelentes resultados de 2022, estará de volta com uma nova dinâmica e o desafio de envolvimento do tecido local.

No que à conservação e restauro de património diz respeito deverão ser concluídos os trabalhos de restauro e elaboração de uma réplica do quadro retrato do Marquês, bem como em diversos elementos ligados ao Museu da Pólvora Negra.

DCA | DIVISÃO DE CULTURA E ARTES

Considerando o manifesto da Cultura como o motor do terceiro ciclo de desenvolvimento do território de Oeiras e aproveitando o legado que o processo de Candidatura a Capital Europeia da Cultura 2027 proporcionou a Oeiras, nomeadamente as orientações estratégicas delineadas, as relações institucionais estabelecidas e a adesão a redes nacionais e internacionais sobre a matéria, a DCA ambiciona em 2024 capitalizar todo esse know how adquirido na reestruturação da programação cultural municipal, no envolvimento da comunidade e na consolidação das novas dinâmicas criadas no que diz respeito a um maior apoio de proximidade aos agentes culturais. Será continuada a aposta na capacitação destes agentes através de ações formativas e será realizado investimento no apoio à atividade regular e pontual e em processos de cocriação que permitam gerar formas de cooperação entre os mesmos, quer a nível local, nacional e/ou internacional.

A DCA pretende igualmente contribuir para projetar ainda mais Oeiras através de uma programação cultural diferenciada e reconhecida, que atraia cada vez mais público ao território, proporcionando experiências únicas e potenciando a utilização dos seus equipamentos culturais, através da captação de investimento necessário à sua modernização e requalificação.

No plano das Artes, a DCA pretende investir numa maior acessibilidade das várias formas de expressão artística, articulando com as áreas da educação, social, ciência e inovação, a estruturação de programas de mediação que permitam promover a participação, a fruição e criação cultural e a diversidade, numa lógica inclusiva.

DBPL | DIVISÃO DE BIBLIOTECAS E PROMOÇÃO DA LÍNGUA

As Bibliotecas Municipais de Oeiras mantêm uma dinâmica que se destaca no panorama nacional. Estão, na maior parte dos indicadores, à frente daquilo que são os números da rede de bibliotecas públicas do país. Ao longo dos anos, o Município tem mantido a preocupação garantir a continuidade desta dinâmica de afirmação e prestígio no panorama municipal. Temos hoje cerca de 60.000 leitores registados, mas trabalhamos todos os dias para chegar mais longe e envolver mais pessoas na vida e atividade das nossas bibliotecas, que são verdadeiras casas da cidadania, onde tudo acontece. Continuamos a trabalhar afincadamente na promoção do livro e da leitura, mas

abraçamos destemidamente os novos desafios e papéis sociais e culturais que as bibliotecas podem assumir enquanto espaços de cidadania.

A permanente renovação da coleção, o número de empréstimos (que em número absoluto ultrapassam, por ano, a própria população do concelho), o nível e a cadência da programação são elementos relevantes da dinâmica de trabalho das nossas bibliotecas. As GOP de 2024 para a DBPL refletem as necessidades de financiamento não só para estas dinâmicas de continuidade, mas igualmente para as novas frentes de trabalho que surgiram em 2023 (com a reorganização no DACTPH, e transferência de projetos para a Divisão de Bibliotecas), e também para as sinergias inéditas que o ano vindouro trará.

Assim, destacam-se o equipar da nova Biblioteca Municipal de Barcarena em termos de mobiliário, equipamento tecnológico específico e coleção inicial de livros; o equipar também em termos tecnológicos e de coleção inicial do novo Bibliomóvel; a manutenção do novo posto de leitura das piscinas do Jamor; a necessidade de garantir iniciativas que estavam no seio do Departamento mas que, indubitavelmente, pertencem à esfera da promoção do livro, da leitura e da língua portuguesa e, portanto, da DBPL (Mostra de Artes da Palavra, Poesia FM, Prémio de Poesia de Oeiras, programação do Templo da Poesia/Parque dos Poetas e Fábrica de Histórias); e, por último, a realização de A Livraria – Feira e Festa do Livro de Oeiras, um projeto que se destaca das normais feiras do livro que acontecem um pouco por todo o país, dado o seu foco nas livrarias independentes, a cuidada seleção dos títulos a apresentar e a programação cultural que acompanha a mostra, tornando esta feira numa verdadeira festa do livro, da leitura e da língua portuguesa.

É com esta dinâmica intensa que queremos manter a presença da leitura e da cultura literária na vida de todos os oeirenses, porque ler é descobrir mundo, cultivar humanidade, é construir solidariedade. Certos de que os livros e a leitura promovem uma comunidade mais tolerante, solidária e coesa, queremos ser o concelho do país com a rede de bibliotecas mais dinâmica e com os maiores índices de leitura.

DTGE | DIVISÃO DE TURISMO E GESTÃO DE EVENTOS

Para 2024 pretende-se dar continuidade ao trabalho realizado, nas áreas de apoio e organização de eventos, gastronomia, hospitalidade e promoção turística, sublinhando-se um reforço significativo

da área do Enoturismo, decorrente da transição da gestão da Adega do Palácio Marquês de Pombal para esta unidade orgânica bem como na aposta na promoção da Marca Oeiras como o que foi protagonizado nas JMJ em 2023.

Assim, destacam-se como projetos de continuidade a captação e apoio a eventos organizados por promotores externos, designadamente o “Festival Jardins do Marquês”, “Festival NOS Alive”, “Festival Panda”, o “Lá Vuelta”, “Oeiras BrinCKa”, e “Oeiras Eco Rally Portugal”. Quanto ao desenvolvimento de estratégias para a gastronomia e hospitalidade, destacam-se iniciativas como a “Há Prova – O Gosto de Oeiras, Paço de Arcos e Algés”, o “Congresso dos Cozinheiros” e a “Nobre Gosto”. Em 2024 pretende-se levar a cabo o levantamento dos produtos, receitas e técnicas associadas ao território; procurar novos produtos, modelos vários de ação e eventos; elencar prioridades e modelos de ação no âmbito de uma política municipal que consolide Oeiras como hub gastronómico.

Será feita a organização de eventos de cariz lúdico tais como o “Carnaval no Palácio”, “Páscoa no Palácio”, “Festas de Oeiras”, “Festa das Vindimas”, “Palácio Assombrado”, “Natal no Palácio Encantado”, e o “Madeiro de Oeiras”. A promoção turística, através da implementação do Plano Estratégico do Turismo, cuja visão passa por afirmar Oeiras como destino turístico de qualidade, alinhado com a estratégica de desenvolvimento municipal, assente em princípios de qualidade de vida, desenvolvimento territorial e de bem-estar. Pretende-se ainda valorizar ativos pré-existentes e gerar ativos, nos domínios do património cultural e marítimo, das artes, ciências, tecnologias e desporto que relevem a atratividade de Oeiras. Destaque para a gestão, em parceria com o GC, da app e website “Visit Oeiras”.

Com a transição da gestão da Adega do Palácio Marquês de Pombal para a DTGE, passará também a ser garantido por este serviço:

- o apoio e organização de eventos na Adega do Palácio Marquês de Pombal, bem como a venda de produtos Villa Oeiras que decorrerem durante essas iniciativas;
- a realização de visitas turísticas à Quinta e Adega do Palácio Marquês de Pombal;
- a gestão dos stands (indoor e outdoor) do vinho de Carcavelos Villa Oeiras;
- a criação de parcerias com operadores turísticos;

- a criação do serviço educativo orientado para a realização de visitas didáticas para os diversos níveis de ensino;
- a presença em eventos internos e externos relacionados com a área do Enoturismo.

DDS | DEPARTAMENTO DE DESENVOLVIMENTO SOCIAL

Nas áreas de atuação que se encontram sob sua responsabilidade, coesão social, promoção da saúde, emprego e formação profissional, juventude, desporto e implementação do Contrato Local de Segurança de Oeiras, o DDS propõe-se, para 2024, intervir para a resolução das necessidades identificadas no concelho.

No âmbito da intervenção levada a cabo nos territórios mais vulneráveis, nomeadamente Bairro dos Navegadores em Porto Salvo e Empreendimentos Municipais em Carnaxide, o ano de 2024 representará um reforço da importância estratégica do Contrato Local de Segurança (CLS) de Oeiras nestes territórios, através da continuidade do investimento realizado nas políticas de integração social, que visam o aumento da qualidade de vida e bem-estar dos residentes nestes empreendimentos municipais.

Assim, será privilegiada a continuidade de projetos, nestes territórios, nas áreas da educação, desporto inclusivo, cultura, envelhecimento e segurança, com foco na prevenção primária, e a manutenção de um trabalho de grande proximidade com as populações e parceiros. Os resultados da avaliação realizada ao CLS mostram como o trabalho, até aqui desenvolvido, tem contribuído para a promoção da inclusão social e coesão sócio territorial e, para a promoção de competências pessoais, sociais e emocionais nas crianças e jovens, com impacto ao nível da melhoria do rendimento escolar e comportamento.

De igual forma, será de extrema relevância na intervenção a realizar no âmbito do CLS, o desenvolvimento dos projetos aprovados no âmbito da candidatura do Município de Oeiras ao Plano de Recuperação e Resiliência (PRR), Linha de Financiamento: Comunidades em Ação. Estes projetos representam não só um reforço da intervenção em áreas chave como o desporto (Projetos “BairroFit” e “Play Tennis”); a cultura (Projeto “Sementes” destinados a crianças do pré-escolar) e o ambiente (Projeto “Educar para Cuidar”) mas uma clara aposta em projetos que visam dar resposta

em áreas identificadas como prioritárias, tais como a intervenção com famílias (Projeto “Família”) e o trabalho com jovens adultos (Projeto “Bairro EnCena”).

Nesta conformidade, e de forma a garantir que a estratégia de intervenção desenvolvida mantenha o seu foco, como até aqui, nas expetativas e necessidades das populações residentes nestes territórios destaca-se, para 2024, a realização de um Estudo Sociológico de Diagnóstico e Caracterização Socioeconómica dos moradores dos Empreendimentos Municipais, com o principal objetivo de aprofundar o conhecimento da realidade social do tecido populacional residente nestes empreendimentos. Este estudo será realizado para os territórios de intervenção prioritária do CLS: Bairro dos Navegadores em Porto Salvo e Empreendimentos Municipais de Carnaxide, com possibilidade de expansão aos outros Empreendimentos Municipais.

POS| Programa Oeiras Solidaria

A conjuntura atual reflete um movimento de mudança acelerada, complexificação das desigualdades e problemas sociais e um impacto, cada vez mais expressivo, das crises ambientais e económico-financeira no quotidiano das famílias e organizações. Dentro deste panorama, revela-se essencial, mais do que nunca, trabalhar sobre o reforço e ampliação das relações institucionais pelo que tanto o Município, enquanto elo de proximidade dos cidadãos, como as empresas, sendo parte integrante da comunidade, são responsáveis diretos pela criação de práticas positivas e implementação de uma estratégia com base nos Direitos Humanos e Objetivos de Desenvolvimento Sustentável que a todos alcance, sem exceção. Nessa medida, a forte articulação com as organizações do território é um dos principais instrumentos do POS, permitindo multiplicar os esforços em prol do bem-estar da comunidade. Assim, a reestruturação do Programa Oeiras Solidário é parte dessa estratégia de fortalecimento da ligação com o tecido empresarial do Concelho e demonstra-se fulcral, uma vez que, através das parcerias, promove-se o bem comum e um compromisso conjunto, numa lógica de visão partilhada. De facto, o alinhamento do POS, com os Objetivos de Desenvolvimento Sustentável (ODS), tem mudado gradualmente o paradigma desta rede, passando de uma rede corporativa de responsabilidade social, para uma rede que, partilha e difunde as boas práticas empresariais nas mais diversas áreas que têm impacto no desenvolvimento sustentável do concelho. Pretende-se, assim que, como há 20 anos atrás, se continue a estar na vanguarda do que é um trabalho em rede em prol da comunidade, assente em preocupações comuns e numa estratégia de valorização do território.

Com o passar dos anos, temos assistido ao crescendo do compromisso, por parte do tecido empresarial do concelho, sendo as próprias empresas, atualmente, a tomar, também elas, a iniciativa de contactar o município e a manifestar a sua vontade de fazer parte de todo este ecossistema que é Oeiras, numa lógica de devolver à comunidade os ganhos que têm tido ao longo dos anos.

Nesta perspetiva, destacam-se as ações: sessão de apresentação da “Nova Identidade do POS”; sessão de distinção das 20 empresas mais ativas da rede colaborativa; programa de “Capacitação ESG”; conferência “Ecossistemas de Impacto” e “Taça da Colaboração”; processo de reposicionamento e o lançamento de campanhas anuais temáticas de recolha de bens/produtos.

Acreditamos, não só pela consciência individual das organizações, como pela maturidade do seu trabalho e espírito solidário no âmbito da Rede POS, que este é o caminho, que estas são as áreas atuais que respondem à melhoria da qualidade de vida, não só das entidades como dos utentes que beneficiarão diretamente de uma ação concertada, bem como de toda a comunidade envolvida, promovendo, passo a passo, a construção de uma sociedade próspera, coesa e inclusiva.

UGPS | UNIDADE DE GESTÃO E PROMOÇÃO DA SAÚDE

A área da saúde tem vindo a assistir, não só a complexos desafios, como a movimentações diversas que representam o objetivo de uma profunda reforma desta área. Menção ao novo Estatuto do Serviço Nacional de Saúde (SNS); ao processo de transferência de competências no domínio da saúde, para os municípios; importando, ainda, referir as alterações que se avizinham na estrutura do SNS, nomeadamente, pela criação de Unidades Locais de Saúde, que agregarão, os cuidados primários e hospitalares. Destaque, por outro lado, para a aprovação da Lei de Saúde Mental que exigirá dos territórios a criação de novas respostas ou a adaptação de recursos existentes e, nesta linha, embora por normativo legal anterior, a criação de Conselhos Locais de Saúde Mental.

Nesta conjuntura, o Município tem procurado encetar todas as diligências que, poderão representar um contributo para a defesa dos direitos da população, em estreito alinhamento com o preconizado na Lei de Bases da Saúde, nomeadamente no que se refere a uma política em que as pessoas constituem o elemento central na conceção, organização e funcionamento de estabelecimentos, serviços e respostas de saúde.

Na área da gestão e promoção da saúde, em estreita cooperação com a Administração Regional de Saúde de Lisboa e Vale do Tejo, e em articulação com diversas unidades orgânicas, tem sido feita a avaliação sobre as condições inerentes à aceitação do Auto de Transferência que contempla a assunção de competências para a esfera municipal, sumariamente relacionadas com a gestão e conservação dos equipamentos e gestão do pessoal operacional das estruturas de saúde em funcionamento no território. Destaca-se a necessidade de investimento na requalificação cujo valor estimado não se encontra previsto nas verbas a transferir para o Município. A edilidade tem, assim, procurado refletir junto da ARSLVT todas as necessidades do território de Oeiras, de modo a garantir que se encontram não só registadas as condições em que o Município recebe as responsabilidades transferidas, como identificados os constrangimentos inerentes a um processo complexo que impactará na organização na medida em que representará um acréscimo de funções especializadas a acrescer às já existentes em áreas tão diversas como a integração de recursos humanos, a manutenção de edifícios, segurança/ vigilância, limpeza e desinfestação, consumos, viaturas, entre outras necessidades logísticas. Como principal desafio, destaca-se o contributo que o Município assegurará em termos do acesso e condições de prestação de cuidados junto da população. O papel que a Câmara Municipal de Oeiras passará a assumir reveste-se, assim, de particular importância principalmente se tivermos, ainda, em consideração a atual conjuntura em que a fragilidade do Serviço Nacional de Saúde constitui uma evidência pública.

Como áreas de intervenção estratégica, identificam-se, o contributo municipal para o cumprimento das metas definidas no âmbito do “Projeto Fast Track Cities Oeiras”, encontrando-se a ser ultimado um programa de testes gratuitos, em farmácias, ao VIH e Hepatites Virais. A ativa participação na Rede Portuguesa de Municípios Saudáveis; a dinamização da Comissão Municipal de Saúde e sua transição para o Conselho Municipal de Saúde; e todos os esforços tendentes à promoção de um modelo de atuação colaborativo de que será exemplo a elaboração do futuro Perfil e Estratégia Municipal na Área da Saúde (encontrando-se já em curso, o levantamento e georreferenciação dos recursos existentes no território). A execução do Plano Local de Oeiras para as Demências, documento de diagnóstico e estratégia único a nível nacional que já mereceu reconhecimento externo e representa um efetivo contributo para a definição e operacionalização de um percurso de cuidados que ambiciona assegurar aos munícipes um diagnóstico atempado e o acesso a serviços adequados que promovam a sua manutenção no meio habitual de vida, com qualidade e segurança durante o maior tempo possível e, quando necessário, a sua integração em equipamentos com diversos níveis de especialização. Prevê, a criação de respostas e apoios específicos para

cuidadores formais e informais, assim como a manutenção/ampliação dos já existentes. Relevam-se projetos como a resposta comunitária, ao domicílio, HOME 360º, o projeto Razões de Sobra (projeto de formação de voluntários para permitir que os cuidadores informais possam sair de casa e realizar atividades para si próprios), as diversas ações de sensibilização e informação que têm sido asseguradas e a formação dos profissionais. Em linha com os recursos existentes no território em prol da saúde mental da população adulta, o contributo para a promoção da saúde mental de crianças e jovens seja via reestruturação do recurso “CHAT- Gabinete de Atendimento a Jovens” (em curso), seja através da viabilização de respostas específicas e complementares, na comunidade, em articulação com as entidades competentes. O apoio ao funcionamento de Postos de Enfermagem geridos pelas Juntas e Uniões de Freguesia, tendo por base a intenção de disponibilizar à população residente nas localidades mais distantes dos equipamentos pertencentes ao SNS, a prestação de cuidados de saúde primários, de proximidade, instituindo o conceito de Rede Oeiras Saúde +.

A promoção da literacia em saúde, em particular junto da comunidade escolar contribuindo para o aumento do conhecimento e para a prevenção de comportamentos de risco, ambicionando-se o alargamento desta intervenção, particularmente junto de outros públicos vulneráveis e a continuidade de importantes medidas de apoio à população em situação de maior vulnerabilidade e que, mais uma vez, representam um efetivo acesso à saúde, como é o caso do “Serviço Médico em Casa”(medida de apoio aos idosos que permite ter consultas ao domicílio e de telemedicina entre as 20.00h e as 8.00h) e a “Medida de Comparticipação em Despesas com Medicamentos” em que o Município comparticipa em 50% as despesas de farmácia, dos mais carenciados acima de 55 anos.

UJ | UNIDADE DE JUVENTUDE

A Unidade de Juventude tem como missão planear e executar projetos de intervenção para jovens, nas diversas dimensões do seu desenvolvimento e alicerçados em 4 eixos de intervenção, que o Município de Oeiras designou como estratégicos para a área da juventude. Assim, os projetos e atividades desenvolvidos, pontuais ou de continuidade, encontram enquadramento nos seguintes eixos: Oeiras é Para Ti – Valoriza-te; Envolve-te; Diverte-te e Cuida-te.

Pela importância que as políticas municipais de juventude têm na coesão social do território, e tendo presente que os jovens, podem e devem assumir particular relevância enquanto agentes de

mudança, se incentivados a participar, pretende esta unidade orgânica continuar a investir no desenvolvimento de atividades promotoras da empregabilidade, da formação, da salutar ocupação dos tempos livres dos jovens, de animação e de apoio e promoção do tecido associativo juvenil local, destacando-se para o efeito o desenvolvimento das seguintes atividades, ações e projetos, em 2024:

- A continuidade do apoio ao **associativismo juvenil**, através da atribuição dos apoios regulares e pontuais às associações e organismos juvenis para o desenvolvimento das suas atividades, apoio logístico, apoio financeiro e nos licenciamentos para a promoção de eventos. Apoiar a constituição de novas associações e dinamização das existentes e desenvolver/colaborar no desenvolvimento de outras atividades, de entre outras, a **recepção ao estudante**, de forma a acolher os jovens que iniciam a sua vida académica nas Universidades de Oeiras, apoiar o evento **Teen Alive**, promovido pela Academia dos Champs, que consiste num evento musical, acompanhado de atividades lúdicas e desportivas, food court, mercado de rua e venda de merchandising, direcionado a jovens e famílias, com o objetivo de dar a conhecer os projetos sociais muito meritórios que esta entidade desenvolve, através da prática do ténis.

- Continuar a aposta no “**Programa Tempo Jovem**”, melhorando os processos de integração social e profissional dos jovens, nos vários contextos laborais, contribuindo para o desenvolvimento de competências necessárias à entrada no mercado de trabalho.

- Alargar o Programa “**Mexe-te nas Férias**”, permitindo o acesso a um maior número de participantes e mantendo a oferta de um conjunto de atividades lúdico pedagógicas nas pausas escolares da Páscoa, Verão e Natal para crianças e jovens do Concelho.

- Prosseguir a aposta no projeto “**Experimenta-te**”, aumentando o número de participantes e enriquecendo a oferta formativa, uma vez que este projeto visa promover uma Juventude ativa, através da experimentação de diversas atividades, assim como despertar nos jovens munícipes, com idades entre os 13 e os 18 anos, o interesse e a vocação pelas mais variadas áreas artísticas, culminando com a apresentação final dos projetos, que se propõe ser realizado no Largo 5 de Outubro, Oeiras, permitindo-se o acesso ao público em geral, gerando maior visibilidade e impacto junto dos participantes e contribuindo para a **dinamização do Centro Histórico, em conjunto com outras atividades** promovidas pela UJ em colaboração com as entidades juvenis, designadamente, as atividades de celebração do **Dia do Associativismo**, que tem como propósito promover a

capacitação e fomentar a relação do movimento associativo, estimulando a participação das organizações juvenis dos diversos territórios.

- Continuar a promoção de um mês dedicado aos jovens – **“Mês da Juventude”** com atividades inovadoras e apelativas para os jovens, relacionadas com a sua valorização, o seu envolvimento com a comunidade, a sua saúde e o seu entretenimento.

Assim, prevê-se a realização da IIIª Edição – **“TU és a Europa”**, um **Fórum da Juventude**, evento de grande dimensão com o objetivo de receber dos jovens propostas e ideias concretas a incluir no Plano Municipal da Juventude, através da promoção de diálogos em grupos, mediados por jovens especialistas, **Oeiras Band Session (OBS)**, que pretende despertar o interesse dos jovens do Concelho pela prática musical e apoiá-los na divulgação dos seus talento, **Oeiras gaming**, evento de gaming e esports que tem como objetivo democratizar o acesso aos videojogos, tanto na vertente lúdica, como na vertente profissional, permitindo a desmitificação da vertente mais competitiva dos videojogos, a realização de evento de competição de **Slot Cars**, promovido pela NationalRacers3D, com a participação de todas as faixas etárias, **Oeiras Action Park**, dinamização de atividades de skate, BMX e patins em linha, em 3 locais, nos 2 equipamentos do MO (Oeiras e Caxias) e num 3.º local, a definir.

- Dar continuidade aos procedimentos que conduzirão à elaboração do **Plano Municipal para a Juventude**, documento agregador que traduza uma visão estratégica concertada para o setor da Juventude e inclua o levantamento de infraestruturas e serviços disponibilizados pelo Município e entidades do Concelho, bem como projetos desenvolvidos ou a desenvolver, dirigidos à população juvenil, em conjunto com o Conselho Municipal de Juventude e jovens não organizados, com a colaboração de entidade externa.

- Promover o projeto **“Turismo Jovem”** de promoção da aproximação dos mais jovens ao património cultural e histórico do Concelho, através da realização de **visitas a locais de interesse municipal**.

- No reforço das competências formativas dos jovens, pretendemos investir no desenvolvimento pessoal, formativo e profissional dos jovens, enriquecendo a formação dos estudantes e profissionais recém-formados, através do desenvolvimento de um **projeto de estágios em colaboração com o tecido empresarial do concelho**, e da disponibilização de formações certificadas.

- Reativar o **Espaço Jovem de Carnaxide**, numa lógica de serviço de proximidade, de apoio aos jovens e estímulo ao seu processo de crescimento e suporte às famílias, pretende-se que este volte a ser um local que vá de encontro às necessidades e aos interesses dos jovens do concelho enquanto resposta municipal.

- Realizar **conferência no âmbito da saúde mental dos jovens**, em parceria com a Unidade de Gestão e Promoção da Saúde, a qual detém esta área de intervenção, bem como, com a Unidade de Saúde Mental do Centro Hospitalar de Lisboa Ocidental (CHLO), de Oeiras e **Ação pedagógica de sensibilização** a realizar com jovens e adolescentes, do 3º ciclo e secundário, sobre temática a definir.

- Realizar projeto **Universidades de Verão e Inverno** em parceria com Departamento de Educação e Gabinete de Ciência e Inovação, tendo com público alvo alunos do ensino secundário do concelho, e em articulação com as Universidades sediadas em Oeiras. Pretende-se que os jovens experienciem o ambiente académico durante uma semana, com oferta de workshops de acordo com as formações dos vários cursos das várias faculdades.

A presente proposta tem como objetivo garantir que os jovens de Oeiras têm oportunidades para se empoderarem e integrarem com sucesso nas várias esferas da sua vida.

DCS | DIVISÃO DE COESÃO SOCIAL

A DCS tem como missão planear e executar projetos de intervenção e programas municipais nas áreas da intervenção social, do emprego e da formação profissional, promovendo o desenvolvimento social do concelho e a qualidade de vida e felicidade das pessoas que vivem, trabalham e estudam em Oeiras.

Importa referir, que a ação social no âmbito municipal, continua a ser uma área, de extrema importância, na medida em que, que como instancia local, quer pela proximidade entre as estruturas municipais, os cidadãos, e os demais agentes locais, tem todas as condições para melhor conhecer os problemas e necessidades territoriais e planear medidas políticas, que permitam responder, corresponder, e satisfazer de forma eficaz, as necessidades das pessoas, das famílias e da

comunidade, melhorando a sua qualidade de vida. Este é um desafio contínuo, que está em constante mutação, uma vez que as vulnerabilidades sociais, são tudo menos estáticas.

O ano de 2024 continuará a trazer grandes desafios à atuação desta unidade orgânica, consolidando a sua ação ao nível do processo de transferência de competências no domínio da ação social, mas igualmente pelas medidas perspectivadas para mitigação dos efeitos da inflação crescente, junto de indivíduos, famílias e entidades. Todas as famílias que necessitarem terão apoio e nenhuma ficará para trás.

As medidas políticas ao nível do quadro municipal, exigem um conhecimento real das necessidades territoriais, para que com base em orientações e visões macroeconómicas e sociais, permitam uma clara definição de metas a atingir, condição essencial, para que, a partir daí, se possam exercer responsabilidades, que concorram para a melhoria da qualidade de vida e bem estar das famílias no nosso território e responder politicamente, por esse exercício.

Ainda no âmbito da intervenção social, não nos podemos esquecer de um dos principais Objetivos de Desenvolvimento Sustentável (ODS), instituído pelas Nações Unidas, a erradicação da pobreza até 2030, um objetivo ambicioso, que exige respostas estruturantes e sustentadas, no combate à pobreza nas suas várias vertentes, buscando um crescimento sustentado e inclusivo, que potencie a coesão social do território de Oeiras

Deste modo, destaca-se a consolidação do processo de descentralização de competências, através do funcionamento do Serviço de Atendimento e Apoio Social Integrado (SAASI) de Oeiras. A implementação deste modelo, vem reforçar uma intervenção de proximidade junto dos munícipes, rentabilizando os recursos existentes, evitando duplicações de intervenção sobre o mesmo indivíduo/família, diminuindo o tempo de resposta aos pedidos de apoio, promovendo a descentralização do território e permitindo ao munícipe ser acompanhado na zona onde reside, sem ter de se deslocar.

A criação desta resposta social, que envolve um trabalho conjunto e em estreita articulação com todas as Juntas/Uniões de Freguesia e entidades protocoladas, tem permitido, responder às situações de crise e/ou de emergência sociais, bem como assegurar, não só o atendimento pontual, como o acompanhamento social de proximidade, uniformizando procedimentos, tendo em vista a prevenção e resolução de problemas sociais através de equipas multidisciplinares, o que tem impedido que não haja famílias a viver em condições miseráveis, como noutros concelhos.

De igual modo, através da coordenação do Núcleo Local de Inserção de Oeiras, passou o Município, em abril de 2023, a ser responsável pela celebração e acompanhamento dos contratos de inserção dos beneficiários do Rendimento Social de Inserção residentes no Concelho. Esta competência representa um investimento municipal avultado, na medida em que, através do estabelecimento de protocolos com entidades locais, o Município assegura as despesas de funcionamento desta resposta, nomeadamente através do pagamento dos recursos humanos afetos.

Ao nível do apoio alimentar, destaca-se a implementação da medida de apoio às famílias, consubstanciada, por um lado, na concessão de um apoio suplementar assegurado pelas respostas alimentares locais, por outro, na atribuição de apoio a situações sociais resultantes dos atendimentos efetuados no âmbito do SAASI de Oeiras. Quer-se com esta medida materializar o investimento municipal numa intervenção social ajustada às atuais necessidades, através de uma resposta social inovadora, de apoio às famílias residentes no Concelho de Oeiras, respeitando a identidade de cada pessoa/família, através da atribuição de um cartão digital, possibilitando o acesso a uma alimentação saudável e ambientalmente sustentável, a preços acessíveis, por um lado e por outro, promovendo a valorização do comércio local, no combate ao desperdício alimentar, na sustentabilidade ambiental e no impacto social.

Da ação já empreendida pelo Município, as novas competências vieram proporcionar um alargamento dos apoios económicos diretos – subsídio de carácter eventual, que a par do Fundo de Emergência Social, constituem um importante instrumento de apoio aos munícipes em situação de maior fragilidade económica e social. Cada vez mais, esta medida tem um maior impacto na manutenção da qualidade de vida das famílias do nosso concelho, particularmente na prevenção de situações de exclusão social.

Ao nível das pessoas em situação de sem-abrigo, reforçaremos a atuação do NPISA de Oeiras, com a implementação de respostas que minimizem a situação de fragilidade em que estas pessoas se encontram. Uma vez que a maior parte das situações prendem-se com comportamentos aditivos e doença mental e física, iremos criar novas respostas adaptadas às características, especificidades e necessidades de cada um, com o respeito e a dignidade, com que todas as pessoas são tratadas em Oeiras.

Destaque, ainda, sendo parte integrante da estratégia local do município, o reforço do apoio às entidades sociais do concelho que disponibilizam respostas sociais vocacionadas para os idosos, população com deficiência, crianças e jovens em risco, e apoio à família, esta proximidade permite-nos, de forma célere, responder às necessidades, possibilitando que a sua intervenção seja mais sustentável e de qualidade. O reforço destas parcerias e sinergias, permite uma ação concertada e contínua das medidas sociais implementadas, garantido a sua complementaridade e maximização de resultados ao nível das vulnerabilidades locais, robustez e eficácia da Rede Social.

Ao nível da área da deficiência, pretende-se implementar as medidas do Plano Municipal para a Deficiência e Incapacidade, bem como criar e manter respostas que dignifiquem a pessoa com deficiência, destacando a abertura do Quiosque Inclusivo, em parceria com o BIPP – Projeto SEMEAR, que se constituirá também como um polo de aprendizagem e de integração profissional de pessoas com estas características. Iremos implementar vários projetos que já estão em curso na área dos idosos, com grande sucesso há alguns anos, referimo-nos por exemplo ao Oeiras está Lá, Médico em Casa, Teleassistência, atividades de lazer...

Se nos últimos 40 anos, ganhamos mais 20 anos de vida, significa que temos mais tempo para viver depois da idade da reforma...este executivo não descarta, que estes são os anos em que todos, também, deveriam viver com qualidade, qualidade em saúde, qualidade emocional, qualidade de convívio, qualidade de lazer, qualidade habitacional, qualidade em família e na comunidade, queremos pessoas felizes!

Na perspetiva de melhorar a qualidade de vida dos mais idosos e contribuir para um envelhecimento ativo e saudável, exige-nos uma atenção especial, e coloca-nos em primeiro plano, a garantia de acesso a todos os idosos do concelho, aos direitos fundamentais inerentes à pessoa humana: saúde, alimentação, cultura, educação, desporto, lazer, liberdade, dignidade, conforto domiciliário, e respeito. Destacam-se assim, a manutenção de projetos que concorrem para estes objetivos, e contribuem para que as pessoas se mantenham o mais tempo possível nas suas casas, com o maior conforto, segurança e dignidade, ao invés de serem institucionalizadas. Referimo-nos a medidas como: o alargamento do horário do Serviço de Apoio Domiciliário, até as 20 horas, todos os dias da semana, 365 dias por ano; a medida de apoio ao aquecimento, para uma melhor qualidade e conforto, nos meses de maior arrefecimento, pelas temperaturas extremas que temos assistido nos últimos anos; os Serviços Teleassistência e Oeiras Está Lá permitindo aos idosos uma maior segurança nas suas casas, quer para pequenos reparações quer para pequenas tarefas, assim

como, o Serviço Médico em casa, um projeto municipal, que através de uma chamada telefónica e ou consulta no domicílio, assegura durante o períodos de encerramento dos Centros de Saúde, entre as 20h-8h uma assistência médica em caso de necessidade. Por outro lado, em complementaridade das medidas anteriores, e dirigido aos mais idosos, mas sem retaguarda familiar e em situação de carência económica, pretende-se implementar um programa de limpeza habitacional, que promova a manutenção no domicílio (evitando a institucionalização precoce), com condições dignas e seguras, prevenindo nomeadamente situações de insalubridade.

O combate ao isolamento social, faz parte integrante das medidas políticas deste executivo, por isso, vamos continuar a apostar no lazer, na cultura, no convívio, promovendo novas experiências, especialmente aos idosos e através do Programa Turismo Sénior, que mobiliza mais 2000 idosos por ano, em passeios culturais, viagens, teatro, fados e outras atividades, permitindo a esta, tão especial, camada populacional, uma vivência diferenciada, com qualidade e muito feliz.

O envelhecimento é um processo gradual e distinto para todas as pessoas. Quem era velho outrora, hoje ainda é novo e tem uma maior esperança de vida. É nesta “esperança” que este executivo investe. Percorrer este longo caminho da longevidade, obriga-nos a promover a qualidade de vida, através de medidas e respostas inovadoras e diferenciadas, mas também combater o isolamento, o abandono, o preconceito associado ao idadismo e a violência ... é preciso continuar a apostar em políticas integradas, como temos vindo a fazer, continuando a ser Oeiras, um Concelho onde envelhecer é bom!

Há décadas que Oeiras investiu na construção de parques empresariais, que ofereciam condições inovadoras e especiais, diferentes da maior parte dos municípios de Portugal, facto que fez com que se instalassem no nosso território a maior parte das multinacionais de base tecnológica, sendo, atualmente, o 2º maior concelho gerador de riqueza em Portugal.

Esta realidade faz de Oeiras, um Concelho prestigiado ao nível Tecnológico e Económico, congregador do maior grupo de empresas, que pelo seu dinamismo, evidenciam-se por critérios elevados de qualidade. É de referir, que este investimento, tem gerado impactos sociais enormes na comunidade envolvente. Quando as empresas unem trabalho com propósito, criam formas de impactar a realidade dos seus clientes, consumidores, do meio ambiente e da comunidade em que se inserem, mas também para quem procura emprego, tanto especializado, como indiferenciado. As empresas são um elemento ativo na construção de uma sociedade mais justa, coesa e igualitária.

É por isso, que Oeiras apresenta, atualmente, uma taxa de desemprego, 4,4% que é mais baixa do que a taxa nacional, que é de 6,2%.

Apesar de todos estes fatores o município continua a assumir o seu papel interventivo na redução das situações de desemprego e de emprego precário, almejando que estruturas como o Centro Qualifica do Município de Oeiras e os Gabinetes de Inserção Profissional geridos pela edilidade, contribuam para a minimização desta tendência, através do aumento da qualificação dos munícipes, e dessa maneira, através do aumento dos seus níveis e leques de oportunidades de empregabilidade.

Ao nível da Igualdade, pretende-se consolidar e fortalecer a nossa atuação neste âmbito, nomeadamente com a implementação do Plano Municipal para a Igualdade e a Não Discriminação, tendo aqui a Equipa para a Igualdade na Vida Local um papel ativo na concretização das diversas medidas. No mote “Oeiras + Igual”, pretende-se a abertura de um espaço – Espaço “Arco Íris”, direcionado para a comunidade LGBTI+ e apoiantes, com o objetivo de sensibilizar e promover os seus direitos, bem como encaminhar potenciais situações de discriminação e vitimização para respostas especializadas.

DD | DIVISÃO DE DESPORTO

No âmbito da DD será dada continuidade à implementação das ações que contribuem para a concretização do Plano Municipal de Desenvolvimento e Inovação no Desporto e Atividade Física, cujo objetivo primordial é facilitar e democratizar o acesso à prática desportiva, formal ou informal, em todos os grupos etários da população. Oeiras mantém a meta de ser o Município urbano com os maiores níveis de atividade física em Portugal.

Merece especial referência o apoio ao associativo desportivo, cujos apoios financeiros no âmbito atividade regular e pontual, manutenção de instalações e aquisição de equipamentos, representam praticamente dois terços do orçamento global da DD, estando prevista a manutenção de um forte investimento na requalificação de instalações desportivas das coletividades. A “Gala do Desporto” continuará a premiar os atletas de clubes do concelho que atingiram títulos de relevo nacional e entidades/personalidades com forte impacto no desenvolvimento desportivo de Oeiras.

No âmbito das **atividades regulares de promoção da atividade física e desportiva**, será dada continuidade aos “Jogos de Oeiras”, que em 2023 realizou 46 Encontros e Atividades que envolveram 1.427 participantes de 19 modalidades, somando cerca de 2.500 participações. Em 2023 foi ainda dado início ao novo projeto Jogos de Oeiras Escolares, que pretende dinamizar encontros interescolares em parceria com todos os Agrupamentos de Escolas. Serão naturalmente realizados o Troféu CMO Corrida das Localidades e programa “Fit Sénior”, dois projetos estruturantes da Divisão de Desporto, sendo que este último irá em 2024 continuar a alteração do seu modelo de funcionamento, no sentido de trabalhar mais em parceria com as associações desportivas locais e empresa municipal Oeiras Viva para a oferta de atividades aos mais idosos. Merece especial nota o programa de ensino de Expressão Fico Motora no 1º ciclo, que este ano irá proporcionar aulas adicionais aos alunos com necessidades educativas especiais, no sentido de promover a sua integração nas aulas com a sua turma.

As “Atividades de Ar Livre” e o programa “Equilibra-te” serão reforçados, tendo em conta a elevada adesão às suas atividades. Neste contexto, de relevar ainda a **realização de grandes eventos Municipais**, como a Marginal à Noite, Mexa-se na Marginal e a Corrida do Tejo. No contexto dos eventos não municipais, serão mantidos os apoios/parcerias consideradas como de interesse municipal.

DE | DEPARTAMENTO DE EDUCAÇÃO

Mantendo a Educação como uma das grandes prioridades políticas do novo ciclo de desenvolvimento, desencadeado a partir de 2017/2018, no próximo ano de 2024 o Departamento de Educação (DE) continuará a trabalhar com determinação para ter em Oeiras as melhores respostas educativas para todos.

Este objetivo implica uma atuação concertada em diversas frentes de trabalho, nomeadamente: atenção constante às intervenções de manutenção e reabilitação do edificado escolar, para garantir ambientes educativos aprazíveis; acompanhamento do pessoal não docente, com boas oportunidades de formação e desenvolvimento profissional; apoio à formação avançada e contínua de todos os professores; apoio às escolas na gestão administrativa, contabilista e financeira, com formação e acompanhamento constantes; disponibilização de recursos, meios e condições de desenvolvimento dos projetos educativos das escolas; disponibilização de vasta oferta educativa

completar e extracurricular em articulação com as escolas e a comunidade escolar; desenvolvimento de inúmeros projetos de educação não formal; garantir um mecanismo robusto de ação social escolar e de apoio às famílias, entre muitos outros aspetos.

Em todas estas frentes o Município de Oeiras cumpre as suas competências próprias em matéria de Educação, mas vai muito além delas, para criar as melhores condições e respostas para todos, alunos, famílias, docentes, trabalhadores não docentes, parceiros da comunidade, com a finalidade de estimular um ecossistema colaborativo no qual todos assumem a responsabilidade partilhada da educação pública das gerações mais jovens. É com este desiderato e posicionando-se como catalisador das políticas educativas locais que o Município trabalha muito para além do esperado, substituindo-se muitas vezes ao Ministério da Educação, no esforço quotidiano para garantir uma efetiva igualdade de oportunidades que só é possível quando todos se sentem livres e capazes de perseguir os seus sonhos, as suas aspirações, explorando o seu potencial com a convicção firme de que alcançarão os seus objetivos e metas pessoais. A Creche ao Ensino Superior, em Oeiras não deixamos ninguém fica para trás.

Exemplo de este ir para além do que é esperado é o trabalho que estamos a fazer e vamos intensificar em 2024 para criar melhores condições às famílias e alunos com necessidades educativas especiais e necessidades e saúde especiais. Com o intuito de melhorar a qualificação de toda a comunidade educativa, face à crescente pressão da comunidade para a integração de alunos com Necessidades Específicas (NE) nas escolas do nosso território (gerada pelo conhecido DL nº54/2018, de 6 de julho) e à necessidade de abertura de novos Centros de Apoio à Aprendizagem, que integram Unidades de Ensino Estruturado (UEE) e Unidades de Apoio à Multideficiência (UAM), pretendemos, em colaboração com entidades parceiras, especializadas na área da Deficiência, alargar a oferta de realização de Colónias de Férias Inclusivas; desenvolver ações de capacitação para a comunidade educativa alargada (monitores de AAAF; CAF e AEC, Assistentes Operacionais de Ação Educativa; pais entre outros) que ajudem construir um conceito de inclusão que beneficie alunos com deficiência e alunos neurotípicos, que convivem no mesmo espaço escolar. A experiência recente tem demonstrado que esta é uma resposta necessária para as famílias.

Ainda no mesmo âmbito, pretende-se, através do Programa Oeiras Educa+ (POE+), aumentar o número de atividades, em equipamentos e espaços do concelho, que permitam o convívio e o desenvolvimento de atividades de índole diversa entre alunos NE e neurotípicos. Ainda no âmbito do POE+, continuaremos a apostar na integração de novos parceiros, com uma forte presença no território de Oeiras, fundamentalmente entidades que promovam atividades passíveis de

disponibilizar no diretório do Programa e que versem uma estreita ligação entre a Educação, Ciência, Desporto, Inovação e Cultura, para os alunos das escolas da rede pública de educação e ensino e crianças das Instituições Particulares de Solidariedade Social (IPSS) de Oeiras.

Com o objetivo de dar a conhecer aos professores o património municipal do concelho e os espaços âncora, onde se realizam as atividades no âmbito do POE+, prevê-se a continuação do Projeto Proftour, um projeto que tem colhido grande interesse por parte da comunidade docente.

Continuaremos a colaborar e a articular de forma muito próxima com o GCI, fundamentalmente a nível da Educação e Sociedade e a trabalhar para envolver as escolas e a comunidade educativa em diversos eventos e atividades ligados à Ciência.

Na sequência da aprovação da Carta Educativa Municipal, em 2023, e das sugestões de melhoria apresentadas pelo Executivo municipal, em reunião de Câmara, e pelos deputados municipais, na Assembleia Municipal, dar-se-á início à revisão dos volumes de Diagnóstico I e II, designadamente Diagnóstico Geral do Concelho de Oeiras e Diagnóstico Educativo do Concelho de Oeiras, para integrar e analisar, fundamentalmente, indicadores plasmados nos Censos 2021 e as alterações demográficas para que apontam, bem como os novos desenvolvimentos urbanísticos que se perspetivam.

Daremos continuidade à implementação do Plano Educativo Municipal, que apresenta um novo olhar sobre a Educação em Oeiras.

O Município de Oeiras assumiu a transferência de competências na área da Educação, a partir de 1 de setembro de 2020, ao abrigo do regime estabelecido pelo Decreto-Lei nº 21/2019, de 30 de janeiro, na sequência da Lei n.º 50/2018, de 16 de agosto.

O valor associado à assunção das competências transferidas na área da Educação corresponde ao valor alocado ao concelho no Fundo de Financiamento da Descentralização no domínio da educação. Este valor será ainda alvo de atualização, por aplicação do disposto no Despacho n.º 13914/2022, de 30 de novembro, que prevê a comparticipação do valor das refeições servidas nas escolas de 2º e 3º Ciclo e Secundárias.

No âmbito do PRR, será dada continuidade à participação no processo de acompanhamento da candidatura efetuada, na área da Educação: PRR Comunidades em Ação de Porto Salvo e de Carnaxide Queijas.

DDPE | DIVISÃO DE DESENVOLVIMENTO DA POLÍTICA EDUCATIVA

A formulação de políticas educativas direcionadas à promoção do sucesso escolar, por meio da implementação de iniciativas e estratégias que favoreçam a inovação, tem sido o principal enfoque da atuação da DDPE. São prioridades relevantes para esta unidade orgânica a integração entre os processos de educação formal e não formal, tanto dentro quanto fora do ambiente escolar, bem como o fortalecimento do vínculo da escola com a comunidade local em que está inserida.

Em 2024, a DDPE continuará a promover o desenvolvimento e a consolidação de projetos e iniciativas nas escolas, que permitam intensificar os esforços, primordialmente na promoção do sucesso escolar.

Organizaremos o 5.º Encontro de Educação de Oeiras e daremos continuidade ao Ciclo de Conferências 2023/2024. Nestes eventos pretende-se, por um lado, debater diversos temas atuais e relevantes do interesse da comunidade e, por outro, apresentar e debater projetos em desenvolvimento, sejam da iniciativa das escolas com o apoio do Município, sejam da iniciativa do Município, em parceria com as escolas. Também se pretende realizar a receção aos docentes no início do ano letivo 2024/2025, bem como a receção aos alunos do 1.º ano do 1.º Ciclo do Ensino Básico (CEB), em parceria com as Juntas/Uniões de Freguesia.

Será dada continuidade à parceria com a Orquestra Geração, com o Agrupamento de Escolas (AE) de Santa Catarina, na EB João Gonçalves Zarco (orquestra sinfónica), e AE Linda-a-Velha e Queijas, na EB Professor Noronha Feio (orquestra de jazz) e com o AE Carnaxide-Portela (orquestra de afetos). Neste projeto, proporciona-se o ensino da música e a prática em contexto orquestral, em sessões de trabalho individuais e coletivas, com enfoque no desempenho individual. A frequência das aulas de música é gratuita e os instrumentos são cedidos aos alunos pelo município.

Em 2023/2024, assistir-se-á ao 4.º ano de implementação do programa de mediação Movimento de Liderança Colaborativa da Associação Teach For Portugal, que visa a prossecução de uma educação de excelência para cada criança, para quebrar a associação entre a pobreza e o insucesso escolar, com a alocação de 4 mentores no AE Aquilino Ribeiro.

Manter-se-á também a intervenção do Projeto MUS-E no AE Aquilino Ribeiro, assegurando a continuidade da colaboração com a Associação Menuhin Portugal. Este projeto tem como objetivo promover a educação e o crescimento social por meio da expressão artística.

Ao abrigo da parceria com a EPIS, será dada continuidade à execução dos Programas Geração de Sucesso -1.º CEB na EB Amélia Vieira Luis (AE Carnaxide-Portela) e EB Pedro Álvares Cabral (AE Aquilino Ribeiro) e “Mediadores para o sucesso escolar”, na EB Sophia de Mello Breyner, aos alunos do 2.º CEB e 3.º CEB – 7.º ano. Nos Jardins de Infância dos AE Aquilino Ribeiro e Carnaxide Portela manter-se-á o piloto do Programa Sucesso 2040 – Pré-escolar, que visa estimular o desenvolvimento harmonioso das crianças para permitir a entrada com sucesso no 1.º CEB.

Continuaremos a apoiar a criação de condições que facilitem a conciliação entre a vida familiar e a atividade profissional dos pais e encarregados de educação, através do apoio ao funcionamento das Atividades de Animação e Apoio à Família (AAAF) e da Componente de Apoio à Família (CAF), dinamizados pelas associações de pais e encarregados de educação.

Em 2024, continuaremos a investir no apoio às Atividades de Enriquecimento Curricular (AEC), no 1.º CEB, a fim de garantir uma ampla diversidade de atividades culturais e desportivas, organizadas numa ótica de clubes, dinamizados em parceria com as organizações da comunidade, assente numa metodologia de trabalho de projeto que privilegie os gostos e interesses dos alunos e a identidade de cada escola.

Desencadaremos a preparação do novo Regulamento de Escola a Tempo Inteiro que visa uniformizar a atuação nas AAAF, CAF e AEC.

Consolidada a constituição do Observatório Permanente do Sucesso Escolar (OPSE), serão disponibilizadas ações de formação para docentes, com vista à sua utilização, no sentido de sinalizar precocemente fragilidades e dificuldades de aprendizagem dos alunos e identificar riscos de insucesso, o que permitirá desencadear antecipadamente processos de reforço desses alunos.

Prevê-se, a atribuição de 5 bolsas de mestrado e 3 de doutoramento para docentes, por ano letivo, no sentido de reconhecer e apoiar a sua progressão e evolução na carreira, mas sobretudo o seu desenvolvimento profissional, com impacto positivo no seu desempenho quotidiano.

Manteremos o apoio financeiro ao Centro de Formação de Escolas do Concelho de Oeiras, com o objetivo de continuar a colmatar as lacunas na oferta de formação contínua de professores e, em simultâneo, continuar a responder às necessidades identificadas pelos mesmos.

Continuaremos a apoiar o desenvolvimento do Projeto Escolas de Excelência, numa versão melhorada que integra novas componentes, nomeadamente na área da formação de professores; na criação de modelos de monitorização e autoavaliação que promovam a criação de indicadores e benchmarks; a identificação e difusão de “boas práticas”, através da realização de seminários concelhios e a testagem e monitorização de novos modelos de organização escolar.

Consolidaremos a participação de Oeiras na Associação Internacional das Cidades Educadoras e na Rede Territorial Portuguesa das Cidades Educadoras, promovendo o envolvimento de todas as Unidades Orgânicas do Município, entidades do território e estabelecendo parcerias com outras cidades da rede, nacionais e estrangeiras.

Continuaremos a promover e apoiar projetos artísticos, científicos, tecnológicos e ambientais, com uma perspetiva interdisciplinar, envolvendo o diálogo entre a arte, a ciência, a tecnologia e o ambiente, como é o caso dos projetos Oeiras InnovationLabs, Folkzitas, Crianças ao Palco, Crianças ao Palco-Musical, Fala-me Disso..., Cineclube de Oeiras, Escola Azul e Hortas Pedagógicas.

Apoiaremos a continuidade e criação de novos Centros de Apoio ao Estudo, no sentido de auxiliar os alunos a criar técnicas de estudo e autonomia, com a ajuda de professores qualificados, articulando e colaborando diretamente com as escolas. Definiremos um novo modelo de acompanhamento destes centros, envolvendo os serviços de Habitação Municipal e os serviços de Desenvolvimento Social, para além da Educação, e a parte de uma nova estratégia de intervenção social integrada, junto das famílias, dos alunos e das escolas.

Criaremos e apresentaremos uma nova plataforma reguladora de atribuição de apoio ao desenvolvimento de projetos escolares, que contribua para uma maior equidade e um maior envolvimento da comunidade escolar. Professores e grupos de professores, da mesma escola ou de várias escolas, nos mesmos níveis de ensino e áreas curriculares ou de vários níveis e áreas, poderão criar os seus projetos de promoção do sucesso escolar, autonomamente ou com outros parceiros da comunidade, a candidatá-los a financiamento municipal, mediante avaliação de um júri independente. Uma nova plataforma que assenta, sobretudo, na autonomia das escolas e na

liberdade pedagógica e intelectual dos docentes para construírem localmente as melhores respostas educativas para os seus alunos.

UIPE | UNIDADE DE INOVAÇÃO E PROJETOS ESPECIAIS

Em 2024, a atuação da UIPE pretende consolidar o apoio ao desenvolvimento de projetos estruturantes, de iniciativa municipal, que visam a melhoria dos processos de ensino e aprendizagem, bem como apoiar experiências educativas inovadoras.

Será dada continuidade ao desenvolvimento do Projeto Mochila Leve, que abrange alunos e professores do 1.º CEB ao Ensino Secundário Profissional, com o propósito de obter melhores resultados nas aprendizagens dos alunos e potenciar o trabalho colaborativo e o desenvolvimento profissional dos docentes.

Continuaremos a apoiar o desenvolvimento do Projeto de Coadjuvação em Expressão Musical no 1.º CEB, que continuará a abranger a totalidade das turmas da rede pública de ensino de Oeiras, um universo de cerca de 5 000 alunos.

Com o objetivo de contribuir para o desenvolvimento de uma Educação Pré-Escolar de qualidade, daremos continuidade à implementação do Projeto Brincar e Crescer Saudável, que deverá ser alargado a novos Agrupamentos de Escolas.

Será feito o acompanhamento e apoiaremos projetos inovadores para a promoção do sucesso escolar. Nomeadamente, no âmbito do protocolo de colaboração celebrado com a Fundação Iniciativa Educação, será dada continuidade à implementação do Programa A a Z – Ler melhor, saber mais e, decorrente da parceria estabelecida com o PMI Portugal, será dada continuidade à implementação do Programa PMI Portugal nas Escolas, que visa disseminar as boas práticas; as técnicas; as ferramentas; as metodologias e a linguagem de gestão de projetos nas escolas.

DPGRE | DIVISÃO DE PLANEAMENTO E GESTÃO DA REDE ESCOLAR

A DPGRE continuará a investir em ações que visam a conservação, modernização e adequação das instalações escolares e dos seus equipamentos a um novo paradigma de escola. Pretende-se criar condições para a prática de um ensino adaptado aos conteúdos programáticos, às didáticas e às novas tecnologias de informação e comunicação, inclusivo e estimulante para toda a comunidade educativa.

A intervenção nas escolas do concelho pretende melhorar a capacidade de resposta da rede escolar, de forma eficaz, exigente e equitativa. As intervenções de requalificação/reabilitação do parque escolar devem ser orientadas para a necessidade de reposição da eficácia física e funcional dos edifícios existentes, identificando e desenvolvendo para cada escola uma estratégia de intervenção adequada.

Neste domínio, daremos continuidade ao Plano Estratégico de Reabilitação do Edificado Escolar (PEREE), através de um conjunto de ações para beneficiação e requalificação dos equipamentos, ancoradas na Carta Educativa. O PEREE visa a construção de novas escolas e a ampliação e requalificação dos estabelecimentos escolares, criando condições favoráveis para a obtenção do sucesso escolar de todos os alunos. [Note-se que nos últimos 5 anos a Câmara Municipal já investiu mais de 21 milhões de euros no parque escolar, dos quais 14 milhões em grandes obras de requalificação/reabilitação. Neste período as verbas recebidas no âmbito da delegação/transferência de competências para intervenção no parque escolar não foram além dos 2 milhões de euros.](#)

Pretendemos com esta linha estratégica, oferecer espaços atrativos, capazes de garantir as condições essenciais a uma boa prática pedagógica, estimulando e favorecendo o trabalho colaborativo e o bem-estar da comunidade educativa; espaços flexíveis, capazes de se adaptarem à evolução do currículo e das solicitações da comunidade escolar, bem como à rápida evolução das novas tecnologias de informação e comunicação; espaços com qualidade, seguros, acessíveis e inclusivos, permitindo a utilização alargada por todos os alunos e potenciando a utilização dos espaços pela comunidade. Com esta finalidade serão desenvolvidos novos programas funcionais para requalificação de espaços escolares, em particular das escolas básicas do 2.º e 3.º ciclo e escolas secundárias, que passaram a integrar o património municipal através do processo de transferência de competências no domínio da educação.

Neste âmbito, salienta-se a intenção de, em 2024, através do DOM, lançar o concurso de requalificação da ES Professor José Augusto Lucas, em Linda-a-Velha, encetando um novo ciclo de reabilitação profunda das 13 escolas transferidas para o património municipal. Prevê-se, também, o início das obras de reabilitação dos Pavilhões Desportivos da EB Dr. Joaquim de Barros, em Paço de Arcos, e da Escola Básica e Secundária (EBS) Aquilino Ribeiro, em Porto Salvo, procedimentos promovidos pelo DPERU. A DPGRE fará a monitorização destes procedimentos, de grande exigência logística, em estreita articulação com os órgãos diretivos do agrupamento de escolas e com os serviços técnicos municipais. Relativamente ao parque escolar do 1º CEB, dar-se-á continuidade à empreitada de requalificação geral da EB Gil Vicente, em Queijas.

Na linha do trabalho concretizado nos últimos anos, daremos seguimento, em colaboração com o DOM, aos planos de ação para realização de obras de beneficiação e conservação do parque escolar, que permitam a melhoria das condições de conforto e segurança das comunidades escolares, bem como garantam a conservação das instalações e equipamentos.

Pretende-se, ainda, concluir os projetos para construção de 2 novos estabelecimentos de ensino com pré-escolar e 1º ciclo – Centro Escolar de Linda-a-Velha e Centro Escolar de Porto Salvo. No edificado afeto às escolas do 2º e 3º ciclo e escolas secundárias, serão concluídos os projetos de requalificação da EBS Aquilino Ribeiro (Porto Salvo) e EB São Julião da Barra (Oeiras). [A DPGRE continuará a monitorizar estes processos e, para esse efeito, integraremos equipas multidisciplinares e emitiremos pareceres que visam a defesa dos interesses e das necessidades da rede escolar concelhia.](#)

Continuaremos, também, a articulação estreita com o GAF e com as Juntas de Freguesia para, no âmbito dos Autos de Transferência de Recursos, promover através das 5 autarquias, ações de conservação e beneficiação nos estabelecimentos do pré-escolar e do 1.º ciclo, assim como continuar a garantir a manutenção e limpeza dos espaços verdes destes equipamentos.

O incremento de responsabilidades, assumido com a transferência de competências no domínio da educação, passou a integrar na esfera da gestão municipal, mais 13 escolas básicas do 2.º e 3.º ciclo e secundárias. Atualmente representado por 42 estabelecimentos de ensino, o edificado escolar sob responsabilidade direta do Município apresenta uma grande diversidade de instalações e equipamentos. Tendo em conta as competências atribuídas, a DPGRE continuará a assegurar o encaminhamento e monitorização dos vários pedidos de reparação e manutenção, efetuados pelas escolas.

No âmbito do Regime Jurídico da Segurança Contra Incêndios em Edifícios, pretendemos dar continuidade ao desenvolvimento dos projetos para implementação das Medidas de Autoproteção nas escolas que ainda não disponham deste instrumento de segurança.

De salientar a consolidação do investimento no apetrechamento das escolas com mobiliário e equipamentos de última geração, que visa facilitar a promoção de novas formas de abordagem do currículo. Para esse efeito, pretendemos, abrir um novo procedimento contratual que permita a aquisição do equipamento necessário ao apetrechamento das escolas com obras de requalificação em curso, como também continuar a renovar o inventário de outros estabelecimentos de ensino do concelho. Com o apoio do DITIC, continuará a aposta na introdução de equipamentos tecnológicos de última geração nas escolas da rede pública, em particular com a aquisição de novos quadros interativos, essenciais para a concretização da segunda fase do Plano de Digitalização das Escolas.

Pretendemos aprovar, implementar e consolidar o Regulamento Municipal de Utilização de Espaços Escolares Fora do Período das Atividades Escolares, que permitirá estabelecer as regras e condições para abertura total das escolas e dos seus recursos à comunidade, tendo em vista a realização de atividades de carácter cultural, científico e desportivo.

No que concerne à Rede Solidária da Educação Pré-escolar, manter-se-á o acompanhamento dos pedidos de apoios técnicos e/ou financeiros das IPSS e necessária articulação com várias unidades orgânicas, tendentes à beneficiação, requalificação e apetrechamento dos estabelecimentos de primeira infância da rede solidária (creche e jardim de infância). Será também dada continuidade à monitorização dos projetos [para requalificação e licenciamento destes equipamentos](#) com o objetivo de criar melhores condições para as crianças acompanhadas e de abrir caminho para um novo modelo, pioneiro no país, que garanta a universalidade e gratuidade da educação pré-escolar no concelho, participada pelo Município e pelo Ministério da Educação.

DGREAE | DIVISÃO DE GESTÃO DE RECURSOS EDUCATIVOS E ADMINISTRAÇÃO ESCOLAR

Em 2024, a divisão prosseguirá o investimento em medidas de apoio complementares que atendem a todos os níveis de educação e de ensino, chegam a todas as famílias e alunos e garantem e contribuem para a forte coesão social e igualdade de oportunidades em Oeiras.

As modalidades da Ação Social Escolar que decorrem da aplicação dos normativos/diplomas legais será reforçada com medidas complementares, de iniciativa municipal, materializadas em apoios socioeconómicos e de implementação de programas e políticas educativas. Estes apoios, abrangerão as crianças do pré-escolar, os alunos do ensino básico e secundário e os estudantes do ensino superior e visam assegurar, de facto, a igualdade de oportunidades no nosso sistema de ensino, o cumprimento da escolaridade obrigatória com melhores condições e, por isso, a melhoria da experiência escolar, face à diversidade de proveniências familiares e percursos escolares das crianças e dos alunos. A todos os alunos carenciados do 1.º ciclo, será atribuído um subsídio para apoio à aquisição de material escolar, assim como um subsídio para visitas de estudo (para além do amplo acesso a visitas que já têm através do Programa Oeiras Educa+).

Será dada continuidade à atribuição de subsídio de transporte escolar para apoio aos encargos financeiros com as deslocações, entre a casa e a escola, até ao 12.º ano de escolaridade e manter-se-á o acompanhamento aos alunos com necessidades educativas específicas através de transporte acompanhado ou adaptado, mesmo nas interrupções letivas.

O programa municipal de **bolsas de estudo do ensino superior** é único entre os municípios portugueses, pela sua abrangência e ambição. Uma revolução silenciosa está em curso e não deixará de se fazer sentir nos próximos anos. É que no nosso concelho nenhum jovem deixa de ingressar no ensino superior por falta de recursos financeiros. O acesso ao ensino superior foi universalizado no Município de Oeiras, existindo hoje plena igualdade de oportunidades no acesso a este nível de ensino. Vamos ultrapassar a barreira das 1000 bolsas de estudo anuais, num processo imparável de construção de futuros individuais que não deixará de impactar o nosso futuro coletivo, mais qualificado, mais próspero, mais feliz. Oeiras continuará a dar resposta ao aumento do número de candidatos que pretende beneficiar de apoio para a obtenção de qualificação superior. Dar-se-á também continuidade ao programa de **Bolsas para alunos dos PALOP** que aprofunda os laços de cooperação descentralizada para o desenvolvimento, mantendo-se o acompanhamento a estudantes provenientes dos territórios geminados e com acordos de cooperação com Oeiras. O investimento global cifrar-se-á em 1.500.000,00€ para atribuição de bolsas de estudo e de mérito destinadas a residentes no Concelho e bolsas para alunos dos PALOP.

Na sequência do processo de descentralização, o Município assumiu a gestão e manutenção do serviço de refeitórios das EB 2/3 e secundárias, estando em vigor um novo contrato de serviço de

refeições, que abrange todos os refeitórios escolares do concelho. Em 2024, a verba orçamental disponível para o **fornecimento de refeições escolares** cifra-se nos 5.600.000,00€.

O Município investirá, também, no apetrechamento, manutenção e renovação dos equipamentos, na aquisição de palamenta para as cozinhas e será garantida a realização de auditorias às condições fitossanitárias dos refeitórios das 46 escolas da rede pública. Privilegiar-se-á a melhoria da qualidade da prestação do serviço de fornecimento das refeições escolares, decorrente da introdução de matéria-prima alimentar variada e de qualidade, bem como garantir a presença de equipas de pessoal qualificadas e ajustadas, em número, às necessidades e quantidades a fornecer. Acrescem as ações de sensibilização para a qualidade e equilíbrio alimentar. Em 2024, serão investidos 103.180,00€ na distribuição de **fruta escolar** a todos os alunos do 1.º ciclo. Irá manter-se a monitorização da plataforma de gestão de refeições, que permite o controlo da faturação das cerca de 11.000 refeições diárias que são servidas nos refeitórios de gestão municipal.

No âmbito da **gestão da rede escolar**, designadamente no âmbito da gestão do processo de matrículas, irá manter-se a centralização do processo de gestão de matrículas em estreita articulação com todos os Agrupamentos de Escolas e Escola não Agrupada e com os Municípios de Cascais e Amadora, e, sempre, num registo de comunicação próxima e humana com as famílias.

UGPND | UNIDADE DE GESTÃO DO PESSOAL NÃO DOCENTE

Reconhecendo-se a importância do papel do Pessoal Não Docente (PND) na comunidade educativa, em 2024, a UGPND continuará a fortalecer a sua ação para implementar uma política de gestão de proximidade, em estreita articulação com os órgãos de gestão das escolas e com os serviços internos de gestão de pessoas.

A valorização, capacitação e o desenvolvimento socioprofissional do PND afeto às escolas do Município, continuará a ser um dos pilares estratégicos deste trabalho, proporcionando ao PND uma formação que se deseja adequada e ajustada às novas transformações e mudanças sociais que se verificam nas próprias políticas educativas.





**20
24**

**MAPA E ORÇAMENTO
DE PESSOAL**



MAPA E ORÇAMENTO DE PESSOAL

Os dois principais documentos estratégicos da gestão de Recursos Humanos em qualquer organismo da Administração Pública são o Mapa e o Orçamento de Pessoal.

Estes documentos permitem efetuar uma gestão previsional dos postos de trabalho e respetivo suporte financeiro, aliadas a uma organização mais eficaz e eficiente visando valorizar as pessoas que nela trabalham.

Compreendendo a importância estratégica da gestão dos recursos humanos, o [MAPA DE PESSOAL](#) que se propõe para 2024 identifica o número e a área funcional dos trabalhadores necessários para assegurar a missão e as atividades do Município para o próximo ano, numa lógica de racionalização e otimização de recursos.

Muito além de uma mera gestão administrativa de Postos de Trabalho e inerente gestão financeira, pretende-se uma verdadeira gestão dos recursos humanos disponíveis no Município através de diversas linhas de atuação.

Por um lado, um melhor **recrutamento**. Ainda que as restrições/imposições legais existentes sejam verdadeiramente um obstáculo, uma vez que cada vez mais se restringe esta tarefa na Administração Pública a um mero exercício de contabilização de notas de avaliação. Entre outras medidas, pretende-se continuar a implementação de provas práticas que verdadeiramente testem a aptidão dos candidatos ao exercício das funções a que se candidatam, bem como uma maior responsabilização dos júris dos concursos.

A incapacidade de atração de jovens para a Administração Pública resulta no aumento da idade dos candidatos na grande maioria dos procedimentos concursais, com o conseqüente impacto na diminuição da inovação, energia e dinamismo na força de trabalho existente. Este é também um dos fatores do absentismo, uma vez que normalmente há uma correlação entre um aumento da idade e uma maior dificuldade na execução de algumas tarefas, nomeadamente na carreira operacional. Intimamente ligada a esta questão, a justa avaliação do período experimental, é uma medida imprescindível na defesa dos interesses do Município bem como dos próprios trabalhadores, sendo para isso necessária uma correta consciencialização.

Além do recrutamento, outra vertente muito importante e nem sempre cuidada, é a retenção. E neste âmbito, o Município irá continuar a usar todas as ferramentas ao seu dispor para que os seus

trabalhadores possam usufruir do maior número possível de medidas legalmente estabelecidas quer na progressão das suas carreiras, quer em todas as restantes áreas com impacto na melhoria das condições financeiras/de trabalho que seja possível proporcionar. Aliás, relembrar que em 2023, para além das obrigatórias Alterações de Posicionamento Remuneratório, têm sido utilizadas quer as Opções Gestionárias quer os Prémios de Desempenho, medidas opcionais, mas que o Município decidiu implementar alargando assim o número de trabalhadores beneficiados.

Neste contexto de valorização das carreiras e na senda da recente revisão das carreiras informática, operada pelo Decreto-Lei n.º 88/2023, de 10 de outubro, importa sublinhar a preocupação crescente com a capacidade de retenção destes trabalhadores altamente qualificados no Município, através do recurso a todos os instrumentos legalmente disponíveis, no sentido do reconhecimento da sua especificidade e complexidade face às carreiras gerais.

Ainda neste âmbito da valorização remuneratória dos trabalhadores, destaque para a alteração da posição remuneratória a 1 de janeiro, dos trabalhadores integrados na carreira e categoria de Assistente Operacional que detenham 30 ou mais anos de antiguidade, à data de 31 de dezembro de 2022.

Por último de referir também, a Implementação do Regime de Aceleração do Desenvolvimento das Carreiras, estabelecido pelo Decreto-Lei n.º 75/2023, de 29 de agosto, que pretende compensar os trabalhadores abrangidos pelos períodos de congelamento dos impactos causados no normal desenvolvimento das suas carreiras e que naturalmente também irá ter impacto financeiro neste Orçamento.

Naturalmente que todas as medidas de valorização socioprofissional existentes no Município, que não cabe aqui discriminar, são também medidas importantes no aumento da retenção dos nossos trabalhadores.

Para além destas medidas, esta proposta de Orçamento para 2024, está baseada nos seguintes pressupostos:

- a) Controlo do aumento da despesa com o pessoal;
- b) Justo e adequado levantamento de competências e necessidades de pessoal;
- c) Garantir o cumprimento dos rácios definidos legalmente para o pessoal não docente dos agrupamentos de escolas e escola não agrupada da rede pública do município;
- d) Cumprimento estrito de todos os benefícios permitidos pela legislação;

- e) Novos concursos externos, em áreas prioritárias, para colmatar as necessidades identificadas;
- f) Incorporação de 24 postos de trabalho decorrentes do Processo de Transferência de Competências na área da Saúde (a acrescer ao Mapa de Pessoal);
- g) Continuação do lançamento dos concursos do pessoal dirigente, de acordo com a legislação existente.

Em resumo, para 2024 propõe-se:

MAPA DE PESSOAL

- 3 292 Postos de trabalho (em igual número a 2023);
- 2 820 Postos ocupados (+5 que em 2023);
- 98 Postos cativos (-16 que em 2023);
- 374 Postos vagos (+11 que em 2023).

ORÇAMENTO

- Valor Global: 69 166 715 € (+ cerca de 4, 2 milhões de euros)

ENQUADRAMENTO

Por forma a permitir uma correta leitura do presente documento, importa esclarecer previamente os seguintes conceitos de base que estão subjacentes:

Postos de trabalho ocupados - correspondem aos postos dos trabalhadores em exercício de funções.

Postos de trabalho cativos - correspondem aos postos de origem dos trabalhadores que se encontrem nas seguintes situações:

- Em licença sem remuneração com duração inferior a um ano;
- Em fase de período experimental;
- Em mobilidade intercarreiras ou intercategorias não consolidadas;
- Em mobilidade na categoria noutros organismos;
- Em exercício de cargos dirigentes, em regime de substituição, noutros organismos.

Postos de trabalho vagos incluem os postos de trabalho previstos e não ocupados, transitoriamente vagos, designadamente por motivo de aposentação, denúncia de contrato de trabalho, falecimento, bem como os postos de trabalho resultantes das necessidades de recrutamento identificadas pelas unidades orgânicas.

Postos de trabalho previstos (total) correspondem à totalidade dos postos referidos anteriormente: ocupados, vagos e cativos.

O Mapa de Pessoal reflete, como não podia deixar de ser, as carreiras existentes no Município de Oeiras, bem como as diferentes modalidades de vínculo de emprego público previstas como necessárias para dar resposta às diferentes necessidades das unidades orgânicas: o contrato de trabalho em funções públicas e a comissão de serviço, sendo que a grande maioria dos dirigentes encontram-se, na presente data, a exercer funções em regime de substituição.

Carreiras Gerais	Categorias
Técnico Superior	Técnico Superior
Assistente Técnico	Coordenador Técnico Assistente Técnico
Assistente Operacional	Encarregado Geral Operacional Encarregado Operacional

Carreiras Especiais	
Revistas	Fiscal Especialista de Sistemas e Tecnologias de Informação Técnico de Sistemas e Tecnologias de Informação
Não revistas	Polícia Municipal

Carreiras Subsistentes
Fiscal de Obras
Chefe de Serviços de Administração Escolar

Cargos Dirigentes	
Diretor Municipal – Cargos de Direção Superior de 1.º Grau	
Diretor de Departamento Municipal ou equiparado	Cargos de Direção Intermédia de 1.º Grau
Chefe de Divisão Municipal ou equiparado	Cargos de Direção Intermédia de 2.º Grau
Chefe de Unidade Municipal	Cargos de Direção Intermédia de 3.º Grau

POSTOS DE TRABALHO OCUPADOS POR CARREIRA A 30/09/2023

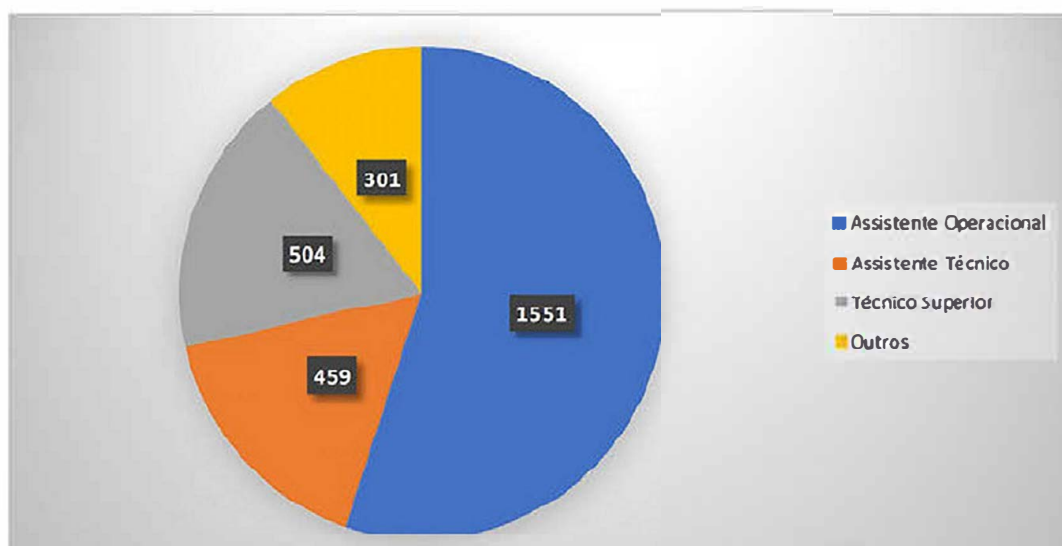

Nota: Na situação "Outros" estão inseridos os trabalhadores dos cargos dirigentes e carreiras não gerais (revistas, não revistas) e subsistentes

SITUAÇÃO ATUAL

Em 2023, importa ter presente a entrada em vigor do novo Regulamento Orgânico dos Serviços do Município de Oeiras a 1 de janeiro de 2023, que se traduziu na criação de 11 novas unidades orgânicas no Mapa de Pessoal, e ainda a previsão dos postos de trabalho necessários à abertura dos concursos de promoção dos trabalhadores integrados nas carreiras não revistas do Pessoal de Informática e de Polícia Municipal (num total de 34).

Em matéria de postos ocupados, ou seja, excluindo os postos cativos e vagos, verificamos a seguinte evolução:

EVOLUÇÃO DOS POSTOS OCUPADOS

	2022 (31.12.2022)	2023 (30.09.2023)	
Gabinetes/Polícia Municipal/Serviço Municipal de Proteção Civil	235	238	
Direção Municipal de Administração Geral (DMAG)	319	322	
Direção Municipal de Ordenamento do Território e Desenvolvimento Urbano (DMOTDU)	174	172	
Direção Municipal de Obras, Gestão Ambiental e Habitação (DMOGAH)	1 127	1 132	
Direção Municipal de Educação, Desenvolvimento Social e Cultural (DMEDSC)	931	951	
TOTAL	2 786	2 815	+ 29

Da análise do quadro supra resulta um aumento número de postos ocupados (29), dos quais:

12 – Pessoal não docente	Novas entradas no universo de 11 Agrupamentos Escolares/Escola Não Agrupada, com fundamento no cumprimento do rácio legal revisto pela DGeTE (7), acompanhamento de crianças com necessidades especiais (3) e reforço de equipa (2)
7 – Novas entradas	Reforço de equipas nas áreas técnica e de apoio administrativo
10 – Avenças	Novas entradas decorrentes de cessação de contratos de prestação de serviços em regime de avença, ou seja, sem aumento de custos para o Município.

EVOLUÇÃO DOS POSTOS OCUPADOS SEM PESSOAL NÃO DOCENTE

	2022 (31.12.2022)	2023 (30.09.2023)	
Gabinetes/Polícia Municipal/Serviço Municipal de Proteção Civil	235	238	
Direção Municipal de Administração Geral (DMAG)	319	322	
Direção Municipal de Ordenamento do Território e Desenvolvimento Urbano (DMOTDU)	174	172	
Direção Municipal de Obras, Gestão Ambiental e Habitação (DMOGAH)	1 127	1 132	
Direção Municipal de Educação, Desenvolvimento Social e Cultural (DMEDSC)	308	316	
TOTAL	2 163	2 180	+ 17

EVOLUÇÃO DOS POSTOS OCUPADOS POR CATEGORIA PROFISSIONAL – GABINETES/ POL CIA MUNICIPAL/SERVIÇO MUNICIPAL DE PROTEÇÃO CIVIL

2022		
Unidade Orgânica/Categoria	N.º de Trabalhadores	Avenças
GABINETES	235	35
Diretor de Departamento	4	35
Chefe de Divisão	3	
Chefe de Unidade	–	
Agente Municipal	83	
Técnico Superior	67	
Coordenador Técnico	1	
Assistente Técnico	48	
Encarregado Operacional	–	
Assistente Operacional	22	
Graduado-Coordenador	5	
Fiscal	2	
Total Geral	235	

2023 (30 de setembro)		
Unidade Orgânica/Categoria	N.º de Trabalhadores	Avenças
GABINETES	238	25
Diretor de Departamento	4	25
Chefe de Divisão	4	
Chefe de Unidade	1	
Agente Municipal	81	
Técnico Superior	72	
Coordenador Técnico	1	
Assistente Técnico	48	
Encarregado Operacional	–	
Assistente Operacional	20	
Graduado-Coordenador	5	
Fiscal	2	
Total Geral	238	

TRABALHADORES POR ANO

EVOLUÇÃO DOS POSTOS OCUPADOS POR CATEGORIA PROFISSIONAL – DMAG

TRABALHADORES POR ANO

2022			
Unidade Orgânica/Categoria	N.º de Trabalhadores	Avenças	
DMAG	319	3	
Diretor Municipal	1	3	
Diretor de Departamento	3		
Chefe de Divisão	8		
Chefe de Unidade	3		
Técnico Superior	89		
Coordenador Técnico	4		
Assistente Técnico	105		
Encarregado Operacional	1		
Assistente Operacional	74		
Consultor de Informática	1		
Especialista de Informática	16		
Técnico de Informática	13		
Fiscal	1		
Total Geral	319		3

2023 (30 de setembro)			
Unidade Orgânica / Categoria	N.º de Trabalhadores	Avenças	
DMAG	322	1	
Diretor Municipal	1	1	
Diretor de Departamento	4		
Chefe de Divisão	10		
Chefe de Unidade	3		
Técnico Superior	93		
Coordenador Técnico	4		
Assistente Técnico	109		
Encarregado Operacional	1		
Assistente Operacional	66		
Consultor de Informática	1		
Especialista de Informática	19		
Técnico de Informática	10		
Fiscal	1		
Total Geral	322		1

EVOLUÇÃO DOS POSTOS OCUPADOS POR CATEGORIA PROFISSIONAL – DMOTDU

TRABALHADORES POR ANO

2022			2023 (30 de setembro)		
U.O./Categoria	N.º de Trabalhadores	Avenças	U.O./Categoria	N.º de Trabalhadores	Avenças
DMOTDU	174	8	DMOTDU	172	9
Diretor Municipal	1	8	Diretor Municipal	–	9
Diretor de Departamento	4		Diretor de Departamento	4	
Chefe de Divisão	7		Chefe de Divisão	8	
Chefe de Unidade	3		Chefe de Unidade	2	
Técnico Superior	83		Técnico Superior	84	
Coordenador Técnico	2		Coordenador Técnico	2	
Assistente Técnico	56		Assistente Técnico	56	
Assistente Operacional	18		Assistente Operacional	16	
Total Geral	174		8	Total Geral	

EVOLUÇÃO DOS POSTOS OCUPADOS POR CATEGORIA PROFISSIONAL – DMOGAH

TRABALHADORES POR ANO

2022			2023 (30 de setembro)				
U.O./Categoria	N.º de Trabalhadores	Avenças	U.O./Categoria	N.º de Trabalhadores	Avenças		
DMOGAH	1 127	23	DMOGAH	1 132	22		
Diretor Municipal	–	23	Diretor Municipal	–	22		
Diretor de Departamento	3		Diretor de Departamento	3			
Chefe de Divisão	11		Chefe de Divisão	12			
Chefe de Unidade	2		Chefe de Unidade	5			
Técnico Superior	128		Técnico Superior	123			
Coordenador Técnico	8		Coordenador Técnico	7			
Assistente Técnico	74		Assistente Técnico	78			
Encarregado Geral Operacional	10		Encarregado Geral Operacional	9			
Encarregado Operacional	48		Encarregado Operacional	48			
Assistente Operacional	838		Assistente Operacional	839			
Fiscal de Obras	3		Fiscal de Obras	2			
Fiscal	2		Fiscal	6			
Total Geral	1 127		23	Total Geral		1 132	22

EVOLUÇÃO DOS POSTOS OCUPADOS POR CATEGORIA PROFISSIONAL – DMEDSC

2022			2023 (30 de setembro)				
U.O./Categoria	N.º de Trabalhadores	Avenças	U.O./Categoria	N.º de Trabalhadores	Avenças		
DMEDSC	931	27	DMEDSC	951	18		
Diretor Municipal	1	27	Diretor Municipal	1	18		
Diretor de Departamento	3		Diretor de Departamento	3			
Chefe de Divisão	7		Chefe de Divisão	9			
Chefe de Unidade	3		Chefe de Unidade	5			
Técnico Superior	125		Técnico Superior	132			
Chefe de Serviços de Administração Escolar	1		Chefe de Serviços de Administração Escolar	1			
Coordenador Técnico	12		Coordenador Técnico	11			
Assistente Técnico	164		Assistente Técnico	168			
Encarregado Operacional	10		Encarregado Operacional	11			
Assistente Operacional	605		Assistente Operacional	610			
Total Geral	931		27	Total Geral		951	18

O Mapa de Pessoal tem vindo também a refletir nos últimos anos a evolução dos critérios e a respetiva fórmula de cálculo para a determinação da dotação máxima de referência do pessoal não docente, por agrupamento de escolas ou escolas não agrupadas, por força das sucessivas revisões da Portaria n.º 272 A/2017, de 13 de setembro.

EVOLUÇÃO DOS POSTOS OCUPADOS DOS TRABALHADORES DAS ESCOLAS A 31/12

Ano	2018	2019	2020	2021	2022	2023 (30/09)
N.º de Trabalhadores	624	686	738	747	720	724

Analisados os dados do quadro acima é possível observar uma evolução positiva nos postos de trabalho ocupados dos trabalhadores das escolas.

Para o ano de 2024, a previsão inicial é a manutenção do número de postos de trabalho, podendo naturalmente ao longo do ano haver necessidade de revisão desse número caso haja alteração do rácio legal.

PREVISÃO PARA 2024

Considerando que o Mapa de Pessoal é um instrumento dinâmico, que reflete as entradas e saídas ao longo do ano, estima-se que ainda venha a ocorrer até ao final do ano uma ocupação efetiva de mais 10 postos de trabalho, conforme tabela seguinte:

Postos de Trabalho com previsão de ocupação até 31/12/2023	N.º Postos de Trabalho
Contrato Trabalho por Tempo Indeterminado	10
Administrativa	8
Lubrificação	1
Serviços Gerais	1
Total Geral	10

A partir do diagnóstico anual de necessidades efetuado para o ano de 2024, verificar-se-á também a conversão dos postos de trabalho necessária para dar as repostas pretendidas, conjugando com as aposentações previstas, as consolidações de mobilidade e conclusões de períodos experimentais em curso, sendo deste modo possível manter o mesmo número de postos previstos no mapa de pessoal, conforme resulta da tabela seguinte:

Postos de Trabalho	Mapa de Pessoal 1/1/2023	Mapa de Pessoal 30/9/2023 (a)	Mapa de Pessoal previsto para 1/1/ 2024 (b)	Taxa de Variação (b-a)	Total (b-a)
Ocupados	2 786	2 815	2 820	0,17%	+5
Cativos	100	114	98	- 14,03%	-16
Vagos	361	363	374	3,03%	+11
Total	3 247	3 292	3 292	0,00%	0

Importa, contudo, referir que, no âmbito do Processo de Transferência de Competências, no domínio da Saúde, poderá o número total aumentar em cerca de **24** postos de trabalho inerentes à carreira geral de assistente operacional, por via da transição de trabalhadores do Ministério da Saúde. Considerando a caracterização dos postos que transitam como vagos para 2024, e as bolsas de reserva constituídas e a constituir até ao final do ano, prevê-se para o ano seguinte a abertura de procedimentos concursais, nas modalidades a Termo Resolutivo e por Tempo Indeterminado, nas seguintes carreiras:

Assistente Operacional
Ação Educativa
Biblioteca e Documentação
Calceteiro
Carregador
Condução de Transportes Pesados de Passageiros
Coveiro
Eletricidade
Limpeza Urbana
Pedreiro / Construção Civil

Assistente Técnico
Ação Educativa
Biblioteca e Documentação
Desenho

Técnico Superior
Ação Social/Serviço Social e Política Social
Ciências Agrárias/Ciências Florestais
Conservação e Restauro
Design
Direito/Solicitadoria
Enfermagem
Engenharia Eletrotécnica e Máquinas
Gestão e Marketing/Ciências da Comunicação
Gestão e Ordenamento do Território
História, Arqueologia e Museologia
Recursos Humanos
Sistemas de Informação Geográfica
Turismo
Video Multimédia

Ainda em matéria de ocupação de postos de trabalho, no quadro de uma política de valorização profissional dos trabalhadores integrados nas carreiras gerais que tem vindo a ser seguida, prevê-se a adoção do seguinte procedimento concursal:

Encarregado Operacional
Canalizador
Condução de Máquinas Pesadas e Veículos Especiais
Jardinagem
Limpeza Urbana
Mecânica
Serviços Gerais

Encarregado Geral Operacional
Construção Civil, Eletricidade e Logística
Jardinagem

Coordenador Técnico
Administrativa

Está ainda prevista a continuação da abertura de procedimentos concursais destinados à ocupação de todos os cargos dirigentes, em regime de comissão de serviço.

ORÇAMENTO DE PESSOAL

O Orçamento de Pessoal traduz o suporte financeiro dos postos de trabalho previstos no Mapa de Pessoal como “Ocupados” e “Vagos”, permitindo aferir a dotação financeira necessária.

Considerando que o Orçamento de 2023, à data de 30 de setembro, corresponde a 65 920 610€, e que o grau de execução previsível é de 99% (64 964 628 €), em linha com os níveis elevados de execução orçamental registados nos últimos anos, fica assim demonstrado o cuidado e rigor com que a preparação do Orçamento tem vindo a ser efetuada.

Nesse sentido, naturalmente que não deixámos de contabilizar todos os valores necessários ao pagamento dos salários e respetivos encargos dos trabalhadores que previsivelmente estarão em exercício de funções durante o próximo ano. Tal exercício decorreu partindo da proposta de Mapa de Pessoal.

A elaboração de um orçamento, qualquer que seja, implica necessariamente alguma dose de imprevisibilidade, mas ainda assim, temos conseguido prever com algum grau de segurança os valores do Orçamento de Pessoal, tal como se pode constatar quer através do grau de execução, quer da comparação entre o Orçamento inicialmente proposto e a Dotação Final do mesmo.

Neste âmbito, para 2024, estão já contemplados neste Orçamento diversas premissas, que de alguma forma se podem, com algum grau de razoabilidade, incluir.

Por um lado, o aumento do salário mínimo que irá passar para 821,83 euros e que irá abranger cerca de 1 300 trabalhadores, ou seja cerca de 50% dos nossos trabalhadores. Haverá ainda o aumento de 52,63 euros para trabalhadores com salários até 1 700 euros e de 3% para salários

acima daquele valor. Nestas alterações prevê-se um aumento de 2,6 milhões de euros relativamente a 2023.

Em fase de concretização, encontra-se o processo de descentralização de competências na área da saúde e que virá a implicar a transferência de 24 postos de trabalho do Ministério da Saúde para o Mapa do Município, com um valor previsional de cerca de 359 mil euros.

Está ainda contemplado o montante financeiro para fazer face aos novos recrutamentos, quer dos que se prevê ainda efetuar em 2023 (10), quer dos que se prevê realizar em 2024 (cerca de 94), sendo certo que em contrapartida alguns postos de trabalho serão libertados por saída de trabalhadores pelos mais variados motivos.

Em resumo, para 2024, os encargos com pessoal estão estimados em 69 166 715€, o que representa um acréscimo da despesa relativamente ao ano 2023 na ordem dos 4,2 milhões de euros, justificados com o seguinte detalhe:

Justificação do Acréscimo:	
Remunerações	4 202 000,00 €
<i>Novos Recrutamentos para 2024 374 Postos vagos em 2023 a preencher em 2024 (estimativa a 3 meses)</i>	<i>1 120 000,00 €</i>
<i>Novos Recrutamentos até dezembro de 2023 – 10 Postos (estimativa a 12 meses a considerar em 2024)</i>	<i>108 000,00 €</i>
<i>Descentralização Administrativa do Pessoal da Saúde 22 Assistentes Operacionais (estimativa a 12 meses)</i>	<i>359 000,00 €</i>
<i>*Aumento decorrente da Proposta de Orçamento de Estado para 2024</i>	<i>2 615 000,00 €</i>

**Inclui:*

Salário mínimo da Função Pública para 821,83€

Salários até aos 1.700,00€ considerado aumento de 52,63€

Salários acima dos 1.700,00€ > aumento de 3%



**MAPA DE PESSOAL 2024
(MAPA RESUMO)**

Categoria / Carreira	Postos de Trabalho Ocupados	Postos de Trabalho Cativos	Postos de Trabalho Vagos	Total Geral
Diretor Municipal	2		2	4
Diretor de Departamento	18			18
Chefe de Divisão	43		1	44
Chefe de Unidade	16		5	21
Chefe de Serviços de Administração Escolar	1			1
Técnico Superior	504	43	65	612
Consultor de Informática	1			1
Especialista Sistemas e Tecnologia de Informação	16		4	20
Técnico Sistemas e Tecnologia de Informação	9		2	11
Coordenador Técnico	24	2	4	30
Assistente Técnico	467	19	31	517
Graduado-Coordenador	5			5
Agente Graduado-Principal			15	15
Agente Graduado	50	1	8	59
Agente Municipal de 1.ª Classe	7		27	34
Agente Municipal de 2.ª Classe	24	3	1	28
Encarregado Geral Operacional	9	1	2	12
Encarregado Operacional	60		9	69
Assistente Operacional	1 553	29	193	1 775
Fiscal de Obras	2			2
Fiscal	9		5	14
Total Geral	2 820	98	374	3 292

MAPA DE PESSOAL 2024
(MAPA POR CATEGORIA / CARREIRA)

Categoria / Carreira	Postos de Trabalho Ocupados	Postos de Trabalho Cativos	Postos de Trabalho Vagos	Total Geral
GAP	55	4		59
Técnico Superior	28	4		32
Assistente Técnico	12			12
Assistente Operacional	15			15
GP			1	1
Chefe de Unidade			1	1
GATPI	7		2	9
Diretor de Departamento	1			1
Técnico Superior	3		2	5
Assistente Técnico	3			3
GMA	5	1		6
Chefe de Divisão	1			1
Técnico Superior	3			3
Assistente Técnico	1			1
Assistente Operacional		1		1
GAF	4	2		6
Chefe de Divisão	1			1
Técnico Superior	2			2
Assistente Técnico	1	2		3
GCAJ	13	5	2	20
Diretor de Departamento	1			1
Técnico Superior	7	5	2	14
Coordenador Técnico	1			1
Assistente Técnico	4			4
GCAJ - UC	9			9
Chefe de Unidade	1			1
Técnico Superior	5			5
Assistente Técnico	3			3
GC	26	1	4	31
Chefe de Divisão	1			1
Técnico Superior	15	1	2	18
Assistente Técnico	9		2	11
Assistente Operacional	1			1
PM	7		50	57
Diretor de Departamento	1			1
Técnico Superior	1		1	2
Assistente Técnico	3		1	4
Graduado-Coordenador	1			1
Agente Graduado-Principal			15	15
Agente Graduado	1		6	7
Agente Municipal de 1ª Classe			27	27
Agente Municipal de 2ª Classe				0
PM - DPM	14	1	4	19
Chefe de Divisão			1	1
Graduado-Coordenador	2			2
Agente Graduado	10		2	12
Agente Municipal de 1ª Classe	1			1
Agente Municipal de 2ª Classe	1	1	1	3
PM - DPM - UPOL	71	3	1	75
Chefe de Unidade			1	1
Técnico Superior	1			1
Assistente Técnico	1			1
Graduado-Coordenador	2			2
Agente Graduado	36	1		37
Agente Municipal de 1ª Classe	6			6
Agente Municipal de 2ª Classe	23	2		25
Assistente Operacional	2			2
PM - DAC	20	2		22
Chefe de Divisão	1			1
Técnico Superior	4			4
Assistente Técnico	8	1		9
Agente Graduado	3			3

MAPA DE PESSOAL 2024
(MAPA POR CATEGORIA / CARREIRA)

Categoria / Carreira	Postos de Trabalho Ocupados	Postos de Trabalho Cativos	Postos de Trabalho Vagos	Total Geral
Assistente Operacional	2	1		3
Fiscal	2			2
SMPC	5		1	6
Diretor de Departamento	1			1
Técnico Superior	1		1	2
Assistente Técnico	3			3
SMPC - UPP			1	1
Chefe de Unidade			1	1
SMPC - UO	2		1	3
Chefe de Unidade			1	1
Técnico Superior	1			1
Assistente Técnico	1			1
DMAG	3	1	1	5
Diretor Municipal	1			1
Técnico Superior	1		1	2
Assistente Técnico	1	1		2
DMAG - DGO	19	1	12	32
Diretor de Departamento	1			1
Técnico Superior	3		3	6
Coordenador Técnico	2			2
Assistente Técnico	12		2	14
Encarregado Operacional			1	1
Assistente Operacional	1	1	6	8
DMAG - DGO - DAAC	27	2		29
Chefe de Divisão	1			1
Técnico Superior	3			3
Assistente Técnico	21	2		23
Assistente Operacional	2			2
DMAG - DGO - DGD	32			32
Chefe de Divisão	1			1
Técnico Superior	5			5
Coordenador Técnico	1			1
Assistente Técnico	19			19
Assistente Operacional	6			6
DMAG - DGO - USG	50	4		54
Chefe de Unidade	1			1
Técnico Superior	1			1
Encarregado Operacional	1			1
Assistente Operacional	47	4		51
DMAG - DGRH	4	2	5	11
Diretor de Departamento	1			1
Técnico Superior	2		4	6
Coordenador Técnico			1	1
Assistente Técnico	1	1		2
Assistente Operacional		1		1
DMAG - DGRH - DGP	37	3		40
Chefe de Divisão	1			1
Técnico Superior	13	2		15
Coordenador Técnico	1			1
Assistente Técnico	18	1		19
Assistente Operacional	4			4
DMAG - DGRH - DPS	12			12
Chefe de Divisão	1			1
Técnico Superior	8			8
Assistente Técnico	3			3
DMAG - DGRH - DPS - USST	11	2		13
Chefe de Unidade	1			1
Técnico Superior	6	2		8
Assistente Técnico	4			4
DMAG - DFP	20	2	3	25
Diretor de Departamento	1			1
Técnico Superior	3		1	4

MAPA DE PESSOAL 2024
(MAPA POR CATEGORIA / CARREIRA)

Categoria / Carreira	Postos de Trabalho Ocupados	Postos de Trabalho Cativos	Postos de Trabalho Vagos	Total Geral
Coordenador Técnico		1	1	2
Assistente Técnico	14	1	1	16
Assistente Operacional	2			2
DMAG - DFP - DPOC	5			5
Chefe de Divisão	1			1
Técnico Superior	4			4
DMAG - DFP - DGF	19	1		20
Chefe de Divisão	1			1
Técnico Superior	13	1		14
Especialista Sistemas e Tecnologia de Informação	1			1
Assistente Técnico	4			4
DMAG - DFP - DP	17	1		18
Chefe de Divisão	1			1
Técnico Superior	13	1		14
Assistente Técnico	2			2
Fiscal	1			1
DMAG - DFP - DP - UGA	9			9
Chefe de Unidade	1			1
Técnico Superior	3			3
Assistente Técnico	2			2
Assistente Operacional	3			3
DMAG - DFP - DCP	22	1		23
Chefe de Divisão	1			1
Técnico Superior	12	1		13
Assistente Técnico	8			8
Assistente Operacional	1			1
DMAG - DITIC	6		6	12
Diretor de Departamento	1			1
Técnico Superior	2			2
Consultor de Informática	1			1
Especialista Sistemas e Tecnologia de Informação			4	4
Técnico de Sistemas e Tecnologia de Informação			2	2
Assistente Técnico	2			2
DMAG - DITIC - DGSJ	15			15
Chefe de Divisão	1			1
Especialista Sistemas e Tecnologia de Informação	7			7
Técnico de Sistemas e Tecnologia de Informação	6			6
Assistente Técnico	1			1
DMAG - DITIC - DSA	13			13
Chefe de Divisão	1			1
Especialista Sistemas e Tecnologia de Informação	8			8
Técnico de Sistemas e Tecnologia de Informação	3			3
Assistente Técnico	1			1
DMOTDU	1		1	2
Diretor Municipal			1	1
Assistente Operacional	1			1
DMOTDU - DGALU	26	1	1	28
Chefe de Divisão	1			1
Técnico Superior	1			1
Coordenador Técnico	1			1
Assistente Técnico	19	1	1	21
Assistente Operacional	4			4
DMOTDU - UGPE	3	1		4
Chefe de Unidade	1			1
Técnico Superior	2	1		3
DMOTDU - GIT	9		4	13
Diretor de Departamento	1			1
Técnico Superior	6		4	10
Assistente Técnico	2			2
DMOTDU - DOTPU	4		6	10
Diretor de Departamento	1			1
Técnico Superior	2		5	7

MAPA DE PESSOAL 2024
(MAPA POR CATEGORIA / CARREIRA)

Categoria / Carreira	Postos de Trabalho Ocupados	Postos de Trabalho Cativos	Postos de Trabalho Vagos	Total Geral
Assistente Técnico	1		1	2
DMOTDU - DOTPU - DOT	9	1		10
Chefe de Divisão	1			1
Técnico Superior	6	1		7
Assistente Técnico	2			2
DMOTDU - DOTPU - DPU	8	2		10
Chefe de Divisão	1			1
Técnico Superior	5	2		7
Assistente Técnico	2			2
DMOTDU - DOTPU - DPIUM	7	1		8
Chefe de Divisão	1			1
Técnico Superior	3	1		4
Assistente Técnico	3			3
DMOTDU - DGU	6		1	7
Diretor de Departamento	1			1
Técnico Superior				0
Assistente Técnico	3		1	4
Assistente Operacional	2			2
DMOTDU - DGU - UTCP	14	1		15
Chefe de Unidade	1			1
Assistente Técnico	8			8
Assistente Operacional	5	1		6
DMOTDU - DGU - DLEU	18	1		19
Chefe de Divisão	1			1
Técnico Superior	13	1		14
Assistente Técnico	4			4
DMOTDU - DGU - DLOUFT	20			20
Chefe de Divisão	1			1
Técnico Superior	14			14
Assistente Técnico	3			3
Assistente Operacional	2			2
DMOTDU - DPERU	9	1	7	17
Diretor de Departamento	1			1
Técnico Superior	4	1	6	11
Coordenador Técnico	1			1
Assistente Técnico	2		1	3
Assistente Operacional	1			1
DMOTDU - DPERU - DPE	18	1		19
Chefe de Divisão	1			1
Técnico Superior	12			12
Assistente Técnico	5	1		6
DMOTDU - DPERU - DRU	22	1		23
Chefe de Divisão	1			1
Técnico Superior	16	1		17
Assistente Técnico	4			4
Assistente Operacional	1			1
DMOGAH	1	2	1	4
Diretor Municipal			1	1
Técnico Superior	1	1		2
Assistente Técnico		1		1
DMOGAH - NGPVVVO	14			14
Técnico Superior	3			3
Assistente Técnico	1			1
Encarregado Operacional	1			1
Assistente Operacional	9			9
DMOGAH - DOM	6	1	24	31
Diretor de Departamento	1			1
Técnico Superior	1		6	7
Coordenador Técnico	1			1
Assistente Técnico	2		1	3
Encarregado Geral Operacional			1	1
Encarregado Operacional			1	1

MAPA DE PESSOAL 2024
(MAPA POR CATEGORIA / CARREIRA)

Categoria / Carreira	Postos de Trabalho Ocupados	Postos de Trabalho Cativos	Postos de Trabalho Vagos	Total Geral
Assistente Operacional	1	1	11	13
Fiscal			4	4
DMOGAH - DOM - UPGO	11			11
Chefe de Unidade	1			1
Técnico Superior	3			3
Assistente Técnico	7			7
DMOGAH - DOM - DEP	21			21
Chefe de Divisão	1			1
Técnico Superior	13			13
Assistente Técnico	7			7
DMOGAH - DOM - DEM	8	3		11
Chefe de Divisão	1			1
Técnico Superior	3	3		6
Assistente Técnico	2			2
Fiscal	2			2
DMOGAH - DOM - DEM - UCR	5	1		6
Chefe de Unidade	1			1
Técnico Superior	3	1		4
Assistente Técnico	1			1
DMOGAH - DOM - DEM - UME	6			6
Chefe de Unidade	1			1
Técnico Superior	3			3
Encarregado Geral Operacional	1			1
Assistente Operacional	1			1
DMOGAH - DOM - DGEP	19	1		20
Chefe de Divisão	1			1
Técnico Superior	9	1		10
Assistente Técnico	4			4
Assistente Operacional	1			1
Fiscal	2			2
Fiscal de Obras	2			2
DMOGAH - DOM - DCAD	77	4		81
Chefe de Divisão	1			1
Técnico Superior	5	1		6
Assistente Técnico	6			6
Encarregado Operacional	5			5
Assistente Operacional	60	3		63
DMOGAH - DOM - DGM	8			8
Chefe de Divisão	1			1
Técnico Superior	4			4
Assistente Técnico	2			2
Assistente Operacional	1			1
DMOGAH - DAQV	2		118	120
Diretor de Departamento	1			1
Técnico Superior			6	6
Coordenador Técnico			1	1
Assistente Técnico	1		3	4
Encarregado Geral Operacional			1	1
Encarregado Operacional			7	7
Assistente Operacional			100	100
DMOGAH - DAQV - UPAG	45	2		47
Chefe de Unidade	1			1
Técnico Superior	6	1		7
Coordenador Técnico	2			2
Assistente Técnico	7			7
Encarregado Operacional	2			2
Assistente Operacional	27	1		28
DMOGAH - DAQV - UBEAFS	16	1		17
Chefe de Unidade	1			1
Técnico Superior	2	1		3
Assistente Técnico	4			4
Encarregado Operacional	1			1

MAPA DE PESSOAL 2024
(MAPA POR CATEGORIA / CARREIRA)

Categoria / Carreira	Postos de Trabalho Ocupados	Postos de Trabalho Cativos	Postos de Trabalho Vagos	Total Geral
Assistente Operacional	8			8
DMOGAH - DAQV - DGEV	236	1		237
Chefe de Divisão	1			1
Técnico Superior	9			9
Coordenador Técnico	1			1
Assistente Técnico	4			4
Encarregado Geral Operacional	4			4
Encarregado Operacional	12			12
Assistente Operacional	205	1		206
DMOGAH - DAQV - DGRU	197	4		201
Chefe de Divisão	1			1
Técnico Superior	5	1		6
Assistente Técnico	5			5
Encarregado Geral Operacional	1			1
Encarregado Operacional	8			8
Assistente Operacional	177	3		180
DMOGAH - DAQV - DLU	275	4		279
Chefe de Divisão	1			1
Técnico Superior	4			4
Coordenador Técnico	1			1
Assistente Técnico	1			1
Encarregado Geral Operacional	3			3
Encarregado Operacional	14			14
Assistente Operacional	251	4		255
DMOGAH - DAQV - DVM	94	2		96
Chefe de Divisão	1			1
Técnico Superior	4	1		5
Assistente Técnico	9			9
Encarregado Geral Operacional		1		1
Encarregado Operacional	3			3
Assistente Operacional	77			77
DMOGAH - DAQV - DGA	34			34
Chefe de Divisão	1			1
Técnico Superior	6			6
Assistente Técnico	3			3
Encarregado Operacional	2			2
Assistente Operacional	22			22
DMOGAH - DHM	22	1	16	39
Diretor de Departamento	1			1
Técnico Superior	7		14	21
Coordenador Técnico	1			1
Assistente Técnico	13	1	1	15
Fiscal			1	1
DMOGAH - DHM - DCH	17	3		20
Chefe de Divisão	1			1
Técnico Superior	11	2		13
Coordenador Técnico	1	1		2
Assistente Técnico	2			2
Fiscal	2			2
DMOGAH - DHM - DGSH	22	1		23
Chefe de Divisão	1			1
Técnico Superior	21	1		22
DMEDSC	4		1	5
Diretor Municipal	1			1
Técnico Superior	1		1	2
Coordenador Técnico	1			1
Assistente Técnico	1			1
DMEDSC - GCI	5			5
Chefe de Divisão	1			1
Técnico Superior	3			3
Assistente Técnico	1			1
DMEDSC - UGPEP	1			1

MAPA DE PESSOAL 2024
(MAPA POR CATEGORIA / CARREIRA)

Categoria / Carreira	Postos de Trabalho Ocupados	Postos de Trabalho Cativos	Postos de Trabalho Vagos	Total Geral
Chefe de Unidade	1			1
Técnico Superior				0
DMEDSC - DACTPH	8		5	13
Diretor de Departamento	1			1
Técnico Superior	5		4	9
Assistente Técnico	2		1	3
DMEDSC - DACTPH - UDPH	18		1	19
Chefe de Unidade			1	1
Técnico Superior	11			11
Assistente Técnico	4			4
Assistente Operacional	3			3
DMEDSC - DACTPH - DCA	22			22
Chefe de Divisão	1			1
Técnico Superior	12			12
Assistente Técnico	6			6
Assistente Operacional	3			3
DMEDSC - DACTPH - DBPL	47	1		48
Chefe de Divisão	1			1
Técnico Superior	18	1		19
Assistente Técnico	20			20
Assistente Operacional	8			8
DMEDSC - DACTPH - DTGE	10			10
Chefe de Divisão	1			1
Técnico Superior	5			5
Assistente Técnico	3			3
Assistente Operacional	1			1
DMEDSC - DDS	7		2	9
Diretor de Departamento	1			1
Técnico Superior	4		1	5
Assistente Técnico	2		1	3
DMEDSC - DDS - UGPS	5			5
Chefe de Unidade	1			1
Técnico Superior	4			4
DMEDSC - DDS - UJ	13			13
Chefe de Unidade	1			1
Técnico Superior	8			8
Assistente Técnico	3			3
Assistente Operacional	1			1
DMEDSC - DDS - DCS	36			36
Chefe de Divisão	1			1
Técnico Superior	25			25
Assistente Técnico	5			5
Assistente Operacional	5			5
DMEDSC - DDS - DD	15	1		16
Chefe de Divisão	1			1
Técnico Superior	7	1		8
Assistente Técnico	4			4
Assistente Operacional	3			3
DMEDSC - DE	13	1	2	16
Diretor de Departamento	1			1
Técnico Superior	9	1	2	12
Assistente Técnico	3			3
DMEDSC - DE - DDPE	5			5
Chefe de Divisão	1			1
Técnico Superior	2			2
Assistente Técnico	2			2
DMEDSC - DE - DDPE - UIPE	1	1		2
Chefe de Unidade	1			1
Técnico Superior		1		1
DMEDSC - DE - DPGRE	6	1		7
Chefe de Divisão	1			1
Técnico Superior	2			2

MAPA DE PESSOAL 2024
(MAPA POR CATEGORIA / CARREIRA)

Categoria / Carreira	Postos de Trabalho Ocupados	Postos de Trabalho Cativos	Postos de Trabalho Vagos	Total Geral
Assistente Técnico	3	1		4
DMEDSC - DE - DGREAE	9	1	1	11
Chefe de Divisão	1			1
Técnico Superior	6		1	7
Assistente Técnico	2	1		3
DMEDSC - DE - DGREAE - UGPND	3			3
Chefe de Unidade	1			1
Técnico Superior	1			1
Assistente Técnico	1			1
DMEDSC - DE - DGREAE - UGPND - ESCOLAS	723	11	89	823
Chefe de Serviços de Administração Escolar	1			1
Técnico Superior	9			9
Coordenador Técnico	9		1	10
Assistente Técnico	107	4	12	123
Encarregado Operacional	11			11
Assistente Operacional	586	7	76	669
Total Geral	2 820	98	374	3 292

MAPA DE PESSOAL 2024

Área Funcional/Habilitação	SPI	Categoria	Posto de Trabalho	Situação / Vínculo	Estado	Postos
Estatuto Pessoal Dirigente	Diretor Municipal	DMAG	Comissão Serviço - regime de substituição (Quadro)	Ocupado	1	
Biblioteca e Documentação	Técnico Superior	DMAG	Contrato Trabalho Te. Indeterminado	Ocupado	1	
Secretariado de Direção	Assistente Técnico	DMAG	Período experimental (Fora CMO)	Cativo	1	
Administrativa	Assistente Técnico	DMAG	Contrato Trabalho Te. Indeterminado	Ocupado	1	
Secretariado de Direção	Assistente Técnico	DMAG	Contrato Trabalho Te. Indeterminado	Vago	1	
Administrativa	Assistente Técnico	DMAG - DFP	Contrato Trabalho Te. Indeterminado	Ocupado	1	
Administrativa	Assistente Técnico	DMAG - DFP	Contrato Trabalho Te. Indeterminado	Ocupado	1	
Tesoureiro	Assistente Técnico	DMAG - DFP	Contrato Trabalho Te. Indeterminado	Ocupado	1	
Administrativa	Assistente Técnico	DMAG - DFP	Contrato Trabalho Te. Indeterminado	Ocupado	1	
Contabilidade e Administração	Técnico Superior	DMAG - DFP	Contrato Trabalho Te. Indeterminado	Ocupado	1	
Administrativa	Assistente Técnico	DMAG - DFP	Contrato Trabalho Te. Indeterminado	Ocupado	1	
Administrativa	Coordenador Técnico	DMAG - DFP	Período Experimental	Cativo	1	
Administrativa	Assistente Técnico	DMAG - DFP	Contrato Trabalho Te. Indeterminado	Ocupado	1	
Direito	Assistente Operacional	DMAG - DFP	Contrato Trabalho Te. Indeterminado	Ocupado	1	
Administrativa	Técnico Superior	DMAG - DFP	Contrato Trabalho Te. Indeterminado	Ocupado	1	
Administrativa	Assistente Técnico	DMAG - DFP	Contrato Trabalho Te. Indeterminado	Ocupado	1	
Administrativa	Assistente Técnico	DMAG - DFP	Contrato Trabalho Te. Indeterminado	Ocupado	1	
Administrativa	Assistente Técnico	DMAG - DFP	Contrato Trabalho Te. Indeterminado	Ocupado	1	
Administrativa	Assistente Técnico	DMAG - DFP	Contrato Trabalho Te. Indeterminado	Ocupado	1	
Administrativa	Assistente Técnico	DMAG - DFP	Contrato Trabalho Te. Indeterminado	Ocupado	1	
Administrativa	Assistente Técnico	DMAG - DFP	Contrato Trabalho Te. Indeterminado	Ocupado	1	
Administrativa	Assistente Técnico	DMAG - DFP	Contrato Trabalho Te. Indeterminado	Ocupado	1	
Administrativa	Assistente Técnico	DMAG - DFP	Contrato Trabalho Te. Indeterminado	Ocupado	1	
Administrativa	Assistente Técnico	DMAG - DFP	Contrato Trabalho Te. Indeterminado	Ocupado	1	
Administrativa	Assistente Técnico	DMAG - DFP	Contrato Trabalho Te. Indeterminado	Ocupado	1	
Tesoureiro	Assistente Técnico	DMAG - DFP	Contrato Trabalho Te. Indeterminado	Ocupado	1	
Administrativa	Assistente Técnico	DMAG - DFP	Mobilidade Interna (Fora CMO)	Cativo	1	
Administrativa	Assistente Técnico	DMAG - DFP	Contrato Trabalho Te. Indeterminado	Ocupado	1	
Administrativa	Assistente Técnico	DMAG - DFP	Contrato Trabalho Te. Indeterminado	Ocupado	1	
Economia / Gestão / Ciências Empresariais	Técnico Superior	DMAG - DFP	Contrato Trabalho Te. Indeterminado	Ocupado	1	
Economia / Gestão / Ciências Empresariais	Técnico Superior	DMAG - DFP	Contrato Trabalho Te. Indeterminado	Ocupado	1	
Administrativa	Coordenador Técnico	DMAG - DFP	Contrato Trabalho Te. Indeterminado	Vago	1	
Estatuto Pessoal Dirigente	Diretor de Departamento	DMAG - DFP	Contrato Trabalho Te. Indeterminado	Vago	1	
Administrativa	Assistente Técnico	DMAG - DFP - DCP	Comissão Serviço - regime de substituição (Quadro)	Ocupado	1	
Informática	Técnico Superior	DMAG - DFP - DCP	Contrato Trabalho Te. Indeterminado	Ocupado	1	
Economia / Gestão / Ciências Empresariais	Técnico Superior	DMAG - DFP - DCP	Contrato Trabalho Te. Indeterminado	Ocupado	1	
Direito	Técnico Superior	DMAG - DFP - DCP	Contrato Trabalho Te. Indeterminado	Ocupado	1	
Contabilidade	Técnico Superior	DMAG - DFP - DCP	Contrato Trabalho Te. Indeterminado	Ocupado	1	
Administrativa	Assistente Técnico	DMAG - DFP - DCP	Contrato Trabalho Te. Indeterminado	Ocupado	1	
Direito	Técnico Superior	DMAG - DFP - DCP	Comissão Serviço (Fora CMO)	Cativo	1	
Administrativa	Assistente Técnico	DMAG - DFP - DCP	Contrato Trabalho Te. Indeterminado	Ocupado	1	
Administrativa	Assistente Técnico	DMAG - DFP - DCP	Contrato Trabalho Te. Indeterminado	Ocupado	1	
Direito	Técnico Superior	DMAG - DFP - DCP	Contrato Trabalho Te. Indeterminado	Ocupado	1	
Direito	Técnico Superior	DMAG - DFP - DCP	Contrato Trabalho Te. Indeterminado	Ocupado	1	
Estatuto Pessoal Dirigente	Chefe de Divisão	DMAG - DFP - DCP	Comissão Serviço - regime de substituição (Fora Quadro)	Ocupado	1	
Administrativa	Assistente Operacional	DMAG - DFP - DCP	Contrato Trabalho Te. Indeterminado	Ocupado	1	
Direito	Técnico Superior	DMAG - DFP - DCP	Contrato Trabalho Te. Indeterminado	Ocupado	1	
Direito	Técnico Superior	DMAG - DFP - DCP	Contrato Trabalho Te. Indeterminado	Ocupado	1	
Direito	Técnico Superior	DMAG - DFP - DCP	Contrato Trabalho Te. Indeterminado	Ocupado	1	

MAPA DE PESSOAL 2024

Área Funcional/Habilitação	SPI	Categoria	Posto de Trabalho	Situação / Vínculo	Estado	Postos
Administrativa		Assistente Técnico	DMAG - DFP - DCP	Contrato Trabalho Te. Indeterminado	Ocupado	1
Administrativa		Assistente Técnico	DMAG - DFP - DCP	Contrato Trabalho Te. Indeterminado	Ocupado	1
Direito		Técnico Superior	DMAG - DFP - DCP	Contrato Trabalho Te. Indeterminado	Ocupado	1
Administrativa		Assistente Técnico	DMAG - DFP - DCP	Contrato Trabalho Te. Indeterminado	Ocupado	1
Administrativa		Assistente Técnico	DMAG - DFP - DCP	Contrato Trabalho Te. Indeterminado	Ocupado	1
Direito		Técnico Superior	DMAG - DFP - DCP	Contrato Trabalho Te. Indeterminado	Ocupado	1
Direito		Técnico Superior	DMAG - DFP - DCP	Contrato Trabalho Te. Indeterminado	Ocupado	1
Estatuto Pessoal Dirigente		Chefe de Divisão	DMAG - DFP - DGF	Comissão Serviço - regime de substituição (Quadro)	Ocupado	1
Administrativa		Assistente Técnico	DMAG - DFP - DGF	Contrato Trabalho Te. Indeterminado	Ocupado	1
Economia / Gestão / Ciências Empresariais		Técnico Superior	DMAG - DFP - DGF	Contrato Trabalho Te. Indeterminado	Ocupado	1
Economia / Gestão / Ciências Empresariais		Técnico Superior	DMAG - DFP - DGF	Contrato Trabalho Te. Indeterminado	Ocupado	1
Economia / Gestão / Ciências Empresariais		Especialista Sistemas e Tecnologia de Informação	DMAG - DFP - DGF	Contrato Trabalho Te. Indeterminado	Ocupado	1
Economia / Gestão / Ciências Empresariais		Técnico Superior	DMAG - DFP - DGF	Contrato Trabalho Te. Indeterminado	Ocupado	1
Economia / Gestão / Ciências Empresariais		Técnico Superior	DMAG - DFP - DGF	Contrato Trabalho Te. Indeterminado	Ocupado	1
Administrativa		Assistente Técnico	DMAG - DFP - DGF	Contrato Trabalho Te. Indeterminado	Ocupado	1
Economia / Gestão / Ciências Empresariais		Técnico Superior	DMAG - DFP - DGF	Contrato Trabalho Te. Indeterminado	Ocupado	1
Contabilidade		Técnico Superior	DMAG - DFP - DGF	Contrato Trabalho Te. Indeterminado	Ocupado	1
Economia / Gestão / Ciências Empresariais		Técnico Superior	DMAG - DFP - DGF	Contrato Trabalho Te. Indeterminado	Ocupado	1
Economia / Gestão / Ciências Empresariais		Técnico Superior	DMAG - DFP - DGF	Contrato Trabalho Te. Indeterminado	Ocupado	1
Economia / Gestão / Ciências Empresariais		Técnico Superior	DMAG - DFP - DGF	Contrato Trabalho Te. Indeterminado	Ocupado	1
Economia / Gestão / Ciências Empresariais		Técnico Superior	DMAG - DFP - DGF	Contrato Trabalho Te. Indeterminado	Ocupado	1
Administrativa		Assistente Técnico	DMAG - DFP - DGF	Contrato Trabalho Te. Indeterminado	Ocupado	1
Economia / Gestão / Ciências Empresariais		Técnico Superior	DMAG - DFP - DGF	Contrato Trabalho Te. Indeterminado	Ocupado	1
Economia / Gestão / Ciências Empresariais		Técnico Superior	DMAG - DFP - DGF	Contrato Trabalho Te. Indeterminado	Ocupado	1
Economia / Gestão / Ciências Empresariais		Técnico Superior	DMAG - DFP - DGF	Contrato Trabalho Te. Indeterminado	Ocupado	1
Administrativa		Assistente Técnico	DMAG - DFP - DGF	Contrato Trabalho Te. Indeterminado	Ocupado	1
Economia / Gestão / Ciências Empresariais		Técnico Superior	DMAG - DFP - DGF	Contrato Trabalho Te. Indeterminado	Ocupado	1
Economia / Gestão / Ciências Empresariais		Técnico Superior	DMAG - DFP - DGF	Contrato Trabalho Te. Indeterminado	Ocupado	1
Administrativa		Assistente Técnico	DMAG - DFP - DGF	Contrato Trabalho Te. Indeterminado	Ocupado	1
Contabilidade		Técnico Superior	DMAG - DFP - DGF	Contrato Trabalho Te. Indeterminado	Ocupado	1
Fiscalização		Fiscal	DMAG - DFP - DP	Contrato Trabalho Te. Indeterminado	Ocupado	1
História, Arqueologia e Museologia		Técnico Superior	DMAG - DFP - DP	Contrato Trabalho Te. Indeterminado	Ocupado	1
Direito		Técnico Superior	DMAG - DFP - DP	Contrato Trabalho Te. Indeterminado	Ocupado	1
Economia / Gestão / Ciências Empresariais		Técnico Superior	DMAG - DFP - DP	Contrato Trabalho Te. Indeterminado	Ocupado	1
Estatuto Pessoal Dirigente		Chefe de Divisão	DMAG - DFP - DP	Comissão Serviço - regime de substituição (Quadro)	Ocupado	1
Administrativa		Assistente Técnico	DMAG - DFP - DP	Contrato Trabalho Te. Indeterminado	Ocupado	1
Estatística		Técnico Superior	DMAG - DFP - DP	Contrato Trabalho Te. Indeterminado	Ocupado	1
Seguros		Técnico Superior	DMAG - DFP - DP	Contrato Trabalho Te. Indeterminado	Ocupado	1
Administrativa		Assistente Técnico	DMAG - DFP - DP	Contrato Trabalho Te. Indeterminado	Ocupado	1
Economia / Gestão / Ciências Empresariais		Técnico Superior	DMAG - DFP - DP	Contrato Trabalho Te. Indeterminado	Ocupado	1
Direito		Técnico Superior	DMAG - DFP - DP	Contrato Trabalho Te. Indeterminado	Ocupado	1
Economia / Gestão / Ciências Empresariais		Técnico Superior	DMAG - DFP - DP	Contrato Trabalho Te. Indeterminado	Ocupado	1
Economia / Gestão / Ciências Empresariais		Técnico Superior	DMAG - DFP - DP	Contrato Trabalho Te. Indeterminado	Ocupado	1
Direito		Técnico Superior	DMAG - DFP - DP	Contrato Trabalho Te. Indeterminado	Ocupado	1
Direito		Técnico Superior	DMAG - DFP - DP	Contrato Trabalho Te. Indeterminado	Ocupado	1
Economia / Gestão / Ciências Empresariais		Técnico Superior	DMAG - DFP - DP	Comissão Serviço (Fora CMO)	Ocupado	1
Economia / Gestão / Ciências Empresariais		Técnico Superior	DMAG - DFP - DP	Contrato Trabalho Te. Indeterminado	Ocupado	1
Direito		Técnico Superior	DMAG - DFP - DP	Contrato Trabalho Te. Indeterminado	Ocupado	1

MAPA DE PESSOAL 2024

Área Funcional/Habilitação	SPI	Categoria	Posto de Trabalho	Situação / Vínculo	Estado	Postos
Economia / Gestão / Ciências Empresariais	Técnico Superior		DMAG - DFP - DP - UGA	Contrato Trabalho Te. Indeterminado	Ocupado	1
Administrativa	Assistente Operacional		DMAG - DFP - DP - UGA	Contrato Trabalho Te. Indeterminado	Ocupado	1
Estatuto Pessoal Dirigente	Chefe de Unidade		DMAG - DFP - DP - UGA	Comissão Serviço - regime de substituição (Quadro)	Ocupado	1
Economia / Gestão / Ciências Empresariais	Técnico Superior		DMAG - DFP - DP - UGA	Contrato Trabalho Te. Indeterminado	Ocupado	1
Fiel de Armazém	Assistente Operacional		DMAG - DFP - DP - UGA	Contrato Trabalho Te. Indeterminado	Ocupado	1
Serviços Gerais	Assistente Técnico		DMAG - DFP - DP - UGA	Contrato Trabalho Te. Indeterminado	Ocupado	1
Limpeza Urbana	Assistente Operacional		DMAG - DFP - DP - UGA	Contrato Trabalho Te. Indeterminado	Ocupado	1
Administrativa	Assistente Técnico		DMAG - DFP - DP - UGA	Contrato Trabalho Te. Indeterminado	Ocupado	1
Economia / Gestão / Ciências Empresariais	Técnico Superior		DMAG - DFP - DP - UGA	Contrato Trabalho Te. Indeterminado	Ocupado	1
Economia / Gestão / Ciências Empresariais	Técnico Superior		DMAG - DFP - DP - UGA	Contrato Trabalho Te. Indeterminado	Ocupado	1
Estatuto Pessoal Dirigente	Chefe de Divisão		DMAG - DFP - DPOC	Comissão Serviço - regime de substituição (Quadro)	Ocupado	1
Economia / Gestão / Ciências Empresariais	Técnico Superior		DMAG - DFP - DPOC	Contrato Trabalho Te. Indeterminado	Ocupado	1
Economia / Gestão / Ciências Empresariais	Técnico Superior		DMAG - DFP - DPOC	Contrato Trabalho Te. Indeterminado	Ocupado	1
Auditoria	Técnico Superior		DMAG - DFP - DPOC	Contrato Trabalho Te. Indeterminado	Ocupado	1
Administrativa	Assistente Técnico		DMAG - DFP - SEF	Contrato Trabalho Te. Indeterminado	Ocupado	1
Administrativa	Assistente Operacional		DMAG - DGO	Contrato Trabalho Te. Indeterminado	Vago	1
Administrativa	Assistente Técnico		DMAG - DGO	Contrato Trabalho Te. Indeterminado	Ocupado	1
Administrativa	Assistente Técnico		DMAG - DGO	Contrato Trabalho Te. Indeterminado	Ocupado	1
Administrativa	Assistente Técnico		DMAG - DGO	Contrato Trabalho Te. Indeterminado	Ocupado	1
Administrativa	Coordenador Técnico		DMAG - DGO	Contrato Trabalho Te. Indeterminado	Ocupado	1
Administrativa	Assistente Técnico		DMAG - DGO	Contrato Trabalho Te. Indeterminado	Vago	1
Administrativa	Assistente Técnico		DMAG - DGO	Mobilidade Interna (Fora CMO)	Cativo	1
Serviços Gerais	Assistente Operacional		DMAG - DGO	Contrato Trabalho Te. Indeterminado	Ocupado	1
Estatuto Pessoal Dirigente	Diretor de Departamento		DMAG - DGO	Comissão Serviço - regime de substituição (Quadro)	Ocupado	1
Ambiente	Técnico Superior		DMAG - DGO	Contrato Trabalho Te. Indeterminado	Ocupado	1
Serviços Gerais	Assistente Operacional		DMAG - DGO	Contrato Trabalho Te. Indeterminado	Vago	1
Administrativa	Assistente Técnico		DMAG - DGO	Contrato Trabalho Te. Indeterminado	Ocupado	1
Administrativa	Assistente Técnico		DMAG - DGO	Contrato Trabalho Te. Indeterminado	Ocupado	1
História, Arqueologia e Museologia	Técnico Superior		DMAG - DGO	Contrato Trabalho Te. Indeterminado	Ocupado	1
Administrativa	Assistente Técnico		DMAG - DGO	Contrato Trabalho Te. Indeterminado	Vago	1
Administrativa	Assistente Técnico		DMAG - DGO	Contrato Trabalho Te. Indeterminado	Ocupado	1
Administrativa	Assistente Técnico		DMAG - DGO	Contrato Trabalho Te. Indeterminado	Ocupado	1
Economia / Gestão / Ciências Empresariais	Técnico Superior		DMAG - DGO	Período experimental (Fora CMO)	Cativo	1
História, Arqueologia e Museologia / Arquivo	Técnico Superior		DMAG - DGO	Contrato Trabalho Te. Indeterminado	Ocupado	1
Administrativa	Assistente Técnico		DMAG - DGO	Contrato Trabalho Te. Indeterminado	Vago	1
Administrativa	Assistente Operacional		DMAG - DGO	Período Experimental	Cativo	1
Administrativa	Assistente Técnico		DMAG - DGO	Contrato Trabalho Te. Indeterminado	Ocupado	1
Administrativa	Assistente Técnico		DMAG - DGO	Contrato Trabalho Te. Indeterminado	Ocupado	1
Economia / Gestão / Ciências Empresariais	Técnico Superior		DMAG - DGO	Contrato Trabalho Te. Indeterminado	Ocupado	1
Reprografia	Assistente Operacional		DMAG - DGO	Contrato Trabalho Te. Indeterminado	Ocupado	1
Serviços Gerais	Encarregado Operacional		DMAG - DGO	Contrato Trabalho Te. Indeterminado	Vago	1
Administrativa	Assistente Técnico		DMAG - DGO	Contrato Trabalho Te. Indeterminado	Ocupado	1

MAPA DE PESSOAL 2024

Área Funcional/Habilitação	SPI	Categoria	Posto de Trabalho	Situação / Vínculo	Estado	Postos
Psicologia	Técnico Superior	DMAG - DGRH - DPS - USST	Contrato Trabalho Te. Indeterminado	Ocupado	1	
Economia / Gestão / Ciências Empresariais	Técnico Superior	DMAG - DGRH - DPS - USST	Contrato Trabalho Te. Indeterminado	Vago	1	
Gestão em Saúde	Técnico Superior	DMAG - DGRH - DPS - USST	Contrato Trabalho Te. Indeterminado	Ocupado	1	
Psicologia	Técnico Superior	DMAG - DGRH - DPS - USST	Período experimental (Fora CMO)	Cativo	1	
Gestão em Saúde	Técnico Superior	DMAG - DGRH - DPS - USST	Contrato Trabalho Te. Indeterminado	Ocupado	1	
Administrativa	Assistente Técnico	DMAG - DGRH - DPS - USST	Contrato Trabalho Te. Indeterminado	Ocupado	1	
Administrativa	Assistente Técnico	DMAG - DGRH - DPS - USST	Contrato Trabalho Te. Indeterminado	Ocupado	1	
Estatuto Pessoal Dirigente	Chefe de Unidade	DMAG - DGRH - DPS - USST	Comissão Serviço (Quadro)	Ocupado	1	
Administrativa	Assistente Técnico	DMAG - DGRH - DPS - USST	Contrato Trabalho Te. Indeterminado	Ocupado	1	
Higiene e Segurança no Trabalho	Técnico Superior	DMAG - DGRH - DPS - USST	Contrato Trabalho Te. Indeterminado	Ocupado	1	
Administrativa	Assistente Técnico	DMAG - DGRH - DPS - USST	Contrato Trabalho Te. Indeterminado	Ocupado	1	
Ciências da Nutrição	Técnico Superior	DMAG - DGRH - DPS - USST	Período experimental (Fora CMO)	Cativo	1	
Higiene e Segurança no Trabalho	Técnico Superior	DMAG - DGRH - DPS - USST	Contrato Trabalho Te. Indeterminado	Ocupado	1	
Administrativa	Assistente Técnico	DMAG - DITIC	Contrato Trabalho Te. Indeterminado	Ocupado	1	
Direito	Técnico Superior	DMAG - DITIC	Contrato Trabalho Te. Indeterminado	Ocupado	1	
Informática	Consultor de Informática	DMAG - DITIC	Contrato Trabalho Te. Indeterminado	Ocupado	1	
Informática	Especialista Sistemas e Tecnologia de Informação	DMAG - DITIC	Contrato Trabalho Te. Indeterminado	Ocupado	1	
Informática	Especialista Sistemas e Tecnologia de Informação	DMAG - DITIC	Contrato Trabalho Te. Indeterminado	Vago	1	
Informática	Especialista Sistemas e Tecnologia de Informação	DMAG - DITIC	Contrato Trabalho Te. Indeterminado	Vago	1	
Informática	Especialista Sistemas e Tecnologia de Informação	DMAG - DITIC	Contrato Trabalho Te. Indeterminado	Vago	1	
Informática	Técnico de Sistemas e Tecnologia de Informação	DMAG - DITIC	Contrato Trabalho Te. Indeterminado	Vago	1	
Informática	Técnico de Sistemas e Tecnologia de Informação	DMAG - DITIC	Contrato Trabalho Te. Indeterminado	Vago	1	
Administrativa	Assistente Técnico	DMAG - DITIC	Contrato Trabalho Te. Indeterminado	Ocupado	1	
Direito	Técnico Superior	DMAG - DITIC	Contrato Trabalho Te. Indeterminado	Ocupado	1	
Estatuto Pessoal Dirigente	Diretor de Departamento	DMAG - DITIC	Comissão Serviço - regime de substituição (Fora Quadro)	Ocupado	1	
Informática	Especialista Sistemas e Tecnologia de Informação	DMAG - DITIC	Contrato Trabalho Te. Indeterminado	Ocupado	1	
Administrativa	Assistente Técnico	DMAG - DITIC - DCSI	Contrato Trabalho Te. Indeterminado	Ocupado	1	
Informática	Técnico de Sistemas e Tecnologia de Informação	DMAG - DITIC - DCSI	Contrato Trabalho Te. Indeterminado	Ocupado	1	
Informática	Especialista Sistemas e Tecnologia de Informação	DMAG - DITIC - DCSI	Contrato Trabalho Te. Indeterminado	Ocupado	1	
Informática	Especialista Sistemas e Tecnologia de Informação	DMAG - DITIC - DCSI	Contrato Trabalho Te. Indeterminado	Ocupado	1	
Informática	Especialista Sistemas e Tecnologia de Informação	DMAG - DITIC - DCSI	Contrato Trabalho Te. Indeterminado	Ocupado	1	
Informática	Especialista Sistemas e Tecnologia de Informação	DMAG - DITIC - DCSI	Contrato Trabalho Te. Indeterminado	Ocupado	1	
Estatuto Pessoal Dirigente	Chefe de Divisão	DMAG - DITIC - DCSI	Comissão Serviço - regime de substituição (Quadro)	Ocupado	1	
Informática	Especialista Sistemas e Tecnologia de Informação	DMAG - DITIC - DCSI	Contrato Trabalho Te. Indeterminado	Ocupado	1	
Informática	Especialista Sistemas e Tecnologia de Informação	DMAG - DITIC - DCSI	Contrato Trabalho Te. Indeterminado	Ocupado	1	
Informática	Técnico de Sistemas e Tecnologia de Informação	DMAG - DITIC - DCSI	Contrato Trabalho Te. Indeterminado	Ocupado	1	
Informática	Técnico de Sistemas e Tecnologia de Informação	DMAG - DITIC - DCSI	Contrato Trabalho Te. Indeterminado	Ocupado	1	
Informática	Técnico de Sistemas e Tecnologia de Informação	DMAG - DITIC - DCSI	Contrato Trabalho Te. Indeterminado	Ocupado	1	
Informática	Técnico de Sistemas e Tecnologia de Informação	DMAG - DITIC - DCSI	Contrato Trabalho Te. Indeterminado	Ocupado	1	
Informática	Técnico de Sistemas e Tecnologia de Informação	DMAG - DITIC - DCSI	Contrato Trabalho Te. Indeterminado	Ocupado	1	
Informática	Especialista Sistemas e Tecnologia de Informação	DMAG - DITIC - DCSI	Contrato Trabalho Te. Indeterminado	Ocupado	1	
Informática	Especialista Sistemas e Tecnologia de Informação	DMAG - DITIC - DCSI	Contrato Trabalho Te. Indeterminado	Ocupado	1	
Administrativa	Assistente Técnico	DMAG - DITIC - DSA	Contrato Trabalho Te. Indeterminado	Ocupado	1	
Informática	Especialista Sistemas e Tecnologia de Informação	DMAG - DITIC - DSA	Contrato Trabalho Te. Indeterminado	Ocupado	1	
Informática	Especialista Sistemas e Tecnologia de Informação	DMAG - DITIC - DSA	Contrato Trabalho Te. Indeterminado	Ocupado	1	
Informática	Especialista Sistemas e Tecnologia de Informação	DMAG - DITIC - DSA	Contrato Trabalho Te. Indeterminado	Ocupado	1	
Informática	Especialista Sistemas e Tecnologia de Informação	DMAG - DITIC - DSA	Contrato Trabalho Te. Indeterminado	Ocupado	1	

MAPA DE PESSOAL 2024

Área Funcional/Habilitação	SPI	Categoria	Posto de Trabalho	Situação / Vínculo	Estado	Postos
Informática		Especialista Sistemas e Tecnologia de Informação	DMAG - DITIC - DSA	Contrato Trabalho Te. Indeterminado	Ocupado	1
Informática		Especialista Sistemas e Tecnologia de Informação	DMAG - DITIC - DSA	Contrato Trabalho Te. Indeterminado	Ocupado	1
Informática		Especialista Sistemas e Tecnologia de Informação	DMAG - DITIC - DSA	Contrato Trabalho Te. Indeterminado	Ocupado	1
Informática		Técnico de Sistemas e Tecnologia de Informação	DMAG - DITIC - DSA	Contrato Trabalho Te. Indeterminado	Ocupado	1
Estatuto Pessoal Dirigente		Chefe de Divisão	DMAG - DITIC - DSA	Comissão Serviço - regime de substituição (Fora Quadro)	Ocupado	1
Informática		Especialista Sistemas e Tecnologia de Informação	DMAG - DITIC - DSA	Contrato Trabalho Te. Indeterminado	Ocupado	1
Informática		Técnico de Sistemas e Tecnologia de Informação	DMAG - DITIC - DSA	Contrato Trabalho Te. Indeterminado	Ocupado	1
Informática		Técnico de Sistemas e Tecnologia de Informação	DMAG - DITIC - DSA	Contrato Trabalho Te. Indeterminado	Ocupado	1
Administrativa		Coordenador Técnico	DMEDSC	Contrato Trabalho Te. Indeterminado	Ocupado	1
Administrativa		Assistente Técnico	DMEDSC	Contrato Trabalho Te. Indeterminado	Ocupado	1
Estatuto Pessoal Dirigente		Diretor Municipal	DMEDSC	Comissão Serviço - regime de substituição (Fora Quadro)	Ocupado	1
História, Arqueologia e Museologia		Técnico Superior	DMEDSC	Contrato Trabalho Te. Indeterminado	Ocupado	1
Administrativa		Assistente Técnico	DMEDSC - DACTPH	Contrato Trabalho Te. Indeterminado	Vago	1
Sociologia e Antropologia		Técnico Superior	DMEDSC - DACTPH	Contrato Trabalho Te. Indeterminado	Ocupado	1
Administrativa		Assistente Técnico	DMEDSC - DACTPH	Contrato Trabalho Te. Indeterminado	Ocupado	1
Gestão Cultural e Bibliotecas		Técnico Superior	DMEDSC - DACTPH	Contrato Trabalho Te. Indeterminado	Ocupado	1
História, Arqueologia e Museologia		Técnico Superior	DMEDSC - DACTPH	Contrato Trabalho Te. Indeterminado	Vago	1
Animação Sociocultural		Assistente Técnico	DMEDSC - DACTPH	Contrato Trabalho Te. Indeterminado	Ocupado	1
Biblioteca e Documentação		Técnico Superior	DMEDSC - DACTPH	Contrato Trabalho Te. Indeterminado	Ocupado	1
Estatuto Pessoal Dirigente		Diretor de Departamento	DMEDSC - DACTPH	Comissão Serviço - regime de substituição (Quadro)	Ocupado	1
Gestão Cultural e Bibliotecas		Técnico Superior	DMEDSC - DACTPH	Contrato Trabalho Te. Indeterminado	Vago	1
Biblioteca e Documentação		Técnico Superior	DMEDSC - DACTPH	Contrato Trabalho Te. Indeterminado	Vago	1
História, Arqueologia e Museologia		Técnico Superior	DMEDSC - DACTPH	Contrato Trabalho Te. Indeterminado	Ocupado	1
Sociologia e Antropologia		Técnico Superior	DMEDSC - DACTPH	Contrato Trabalho Te. Indeterminado	Ocupado	1
Gestão Cultural e Bibliotecas		Técnico Superior	DMEDSC - DACTPH	Contrato Trabalho Te. Indeterminado	Ocupado	1
Biblioteca e Documentação		Assistente Técnico	DMEDSC - DACTPH - DBPL	Contrato Trabalho Te. Indeterminado	Ocupado	1
Administrativa		Assistente Técnico	DMEDSC - DACTPH - DBPL	Contrato Trabalho Te. Indeterminado	Ocupado	1
Biblioteca e Documentação		Assistente Técnico	DMEDSC - DACTPH - DBPL	Contrato Trabalho Te. Indeterminado	Ocupado	1
Administrativa		Assistente Técnico	DMEDSC - DACTPH - DBPL	Contrato Trabalho Te. Indeterminado	Ocupado	1
História, Arqueologia e Museologia		Assistente Operacional	DMEDSC - DACTPH - DBPL	Contrato Trabalho Te. Indeterminado	Ocupado	1
História, Arqueologia e Museologia		Técnico Superior	DMEDSC - DACTPH - DBPL	Contrato Trabalho Te. Indeterminado	Ocupado	1
Animação Sociocultural		Técnico Superior	DMEDSC - DACTPH - DBPL	Contrato Trabalho Te. Indeterminado	Ocupado	1
Biblioteca e Documentação		Assistente Técnico	DMEDSC - DACTPH - DBPL	Contrato Trabalho Te. Indeterminado	Ocupado	1
Construção Civil - Desenho		Assistente Técnico	DMEDSC - DACTPH - DBPL	Contrato Trabalho Te. Indeterminado	Ocupado	1
Biblioteca e Documentação		Assistente Técnico	DMEDSC - DACTPH - DBPL	Contrato Trabalho Te. Indeterminado	Ocupado	1
Biblioteca e Documentação		Assistente Técnico	DMEDSC - DACTPH - DBPL	Contrato Trabalho Te. Indeterminado	Ocupado	1
Biblioteca e Documentação		Assistente Técnico	DMEDSC - DACTPH - DBPL	Contrato Trabalho Te. Indeterminado	Ocupado	1
Biblioteca e Documentação		Assistente Técnico	DMEDSC - DACTPH - DBPL	Contrato Trabalho Te. Indeterminado	Ocupado	1
Psicologia		Técnico Superior	DMEDSC - DACTPH - DBPL	Contrato Trabalho Te. Indeterminado	Ocupado	1
Administrativa		Assistente Técnico	DMEDSC - DACTPH - DBPL	Contrato Trabalho Te. Indeterminado	Ocupado	1
Biblioteca e Documentação		Técnico Superior	DMEDSC - DACTPH - DBPL	Contrato Trabalho Te. Indeterminado	Ocupado	1
Administrativa		Assistente Técnico	DMEDSC - DACTPH - DBPL	Contrato Trabalho Te. Indeterminado	Ocupado	1
Biblioteca e Documentação		Assistente Técnico	DMEDSC - DACTPH - DBPL	Contrato Trabalho Te. Indeterminado	Ocupado	1
Biblioteca e Documentação		Assistente Técnico	DMEDSC - DACTPH - DBPL	Contrato Trabalho Te. Indeterminado	Ocupado	1
Condução de Ligeiros		Assistente Operacional	DMEDSC - DACTPH - DBPL	Contrato Trabalho Te. Indeterminado	Ocupado	1

MAPA DE PESSOAL 2024

Área Funcional/Habilitação	SPI	Categoria	Posto de Trabalho	Situação / Vínculo	Estado	Postos
História, Arqueologia e Museologia	Técnico Superior	DMEDSC - DACTPH - DCA	Contrato Trabalho Te. Indeterminado	Ocupado	1	
Administrativa	Assistente Operacional	DMEDSC - DACTPH - DCA	Contrato Trabalho Te. Indeterminado	Ocupado	1	
Administrativa	Assistente Operacional	DMEDSC - DACTPH - DCA	Contrato Trabalho Te. Indeterminado	Ocupado	1	
Administrativa	Assistente Técnico	DMEDSC - DACTPH - DCA	Contrato Trabalho Te. Indeterminado	Ocupado	1	
Administrativa	Assistente Técnico	DMEDSC - DACTPH - DCA	Contrato Trabalho Te. Indeterminado	Ocupado	1	
Turismo	Técnico Superior	DMEDSC - DACTPH - DTGE	Contrato Trabalho Te. Indeterminado	Ocupado	1	
Turismo	Técnico Superior	DMEDSC - DACTPH - DTGE	Contrato Trabalho Te. Indeterminado	Ocupado	1	
História, Arqueologia e Museologia	Técnico Superior	DMEDSC - DACTPH - DTGE	Contrato Trabalho Te. Indeterminado	Ocupado	1	
História, Arqueologia e Museologia	Técnico Superior	DMEDSC - DACTPH - DTGE	Contrato Trabalho Te. Indeterminado	Ocupado	1	
Estatuto Pessoal Dirigente	Chefe de Divisão	DMEDSC - DACTPH - DTGE	Comissão Serviço - regime de substituição (Quadro)	Ocupado	1	
Administrativa	Assistente Técnico	DMEDSC - DACTPH - DTGE	Contrato Trabalho Te. Indeterminado	Ocupado	1	
Turismo	Técnico Superior	DMEDSC - DACTPH - DTGE	Contrato Trabalho Te. Indeterminado	Ocupado	1	
Administrativa	Assistente Técnico	DMEDSC - DACTPH - DTGE	Contrato Trabalho Te. Indeterminado	Ocupado	1	
Administrativa	Assistente Técnico	DMEDSC - DACTPH - DTGE	Contrato Trabalho Te. Indeterminado	Ocupado	1	
Turismo	Técnico Superior	DMEDSC - DACTPH - DTGE	Contrato Trabalho Te. Indeterminado	Ocupado	1	
Turismo	Técnico Superior	DMEDSC - DACTPH - DTGE	Contrato Trabalho Te. Indeterminado	Ocupado	1	
Administrativa	Assistente Técnico	DMEDSC - DACTPH - DTGE	Contrato Trabalho Te. Indeterminado	Ocupado	1	
Administrativa	Assistente Técnico	DMEDSC - DACTPH - DTGE	Contrato Trabalho Te. Indeterminado	Ocupado	1	
Turismo	Técnico Superior	DMEDSC - DACTPH - DTGE	Contrato Trabalho Te. Indeterminado	Ocupado	1	
Administrativa	Assistente Operacional	DMEDSC - DACTPH - UDPH	Contrato Trabalho Te. Indeterminado	Ocupado	1	
Administrativa	Assistente Técnico	DMEDSC - DACTPH - UDPH	Contrato Trabalho Te. Indeterminado	Ocupado	1	
Administrativa	Assistente Operacional	DMEDSC - DACTPH - UDPH	Contrato Trabalho Te. Indeterminado	Ocupado	1	
Administrativa	Assistente Operacional	DMEDSC - DACTPH - UDPH	Contrato Trabalho Te. Indeterminado	Ocupado	1	
Administrativa	Assistente Operacional	DMEDSC - DACTPH - UDPH	Contrato Trabalho Te. Indeterminado	Ocupado	1	
História, Arqueologia e Museologia	Técnico Superior	DMEDSC - DACTPH - UDPH	Contrato Trabalho Te. Indeterminado	Ocupado	1	
História, Arqueologia e Museologia	Técnico Superior	DMEDSC - DACTPH - UDPH	Contrato Trabalho Te. Indeterminado	Ocupado	1	
História, Arqueologia e Museologia	Técnico Superior	DMEDSC - DACTPH - UDPH	Contrato Trabalho Te. Indeterminado	Ocupado	1	
Sociologia e Antropologia	Técnico Superior	DMEDSC - DACTPH - UDPH	Contrato Trabalho Te. Indeterminado	Ocupado	1	
Arquitetura	Técnico Superior	DMEDSC - DACTPH - UDPH	Contrato Trabalho Te. Indeterminado	Ocupado	1	
Psicologia	Técnico Superior	DMEDSC - DACTPH - UDPH	Contrato Trabalho Te. Indeterminado	Ocupado	1	
Estatuto Pessoal Dirigente	Chefe de Unidade	DMEDSC - DACTPH - UDPH	Comissão Serviço - regime de substituição (Quadro)	Vago	1	
História, Arqueologia e Museologia	Técnico Superior	DMEDSC - DACTPH - UDPH	Contrato Trabalho Te. Indeterminado	Ocupado	1	
Design da Comunicação	Técnico Superior	DMEDSC - DACTPH - UDPH	Contrato Trabalho Te. Indeterminado	Ocupado	1	
Administrativa	Assistente Técnico	DMEDSC - DACTPH - UDPH	Contrato Trabalho Te. Indeterminado	Ocupado	1	
Administrativa	Assistente Operacional	DMEDSC - DACTPH - UDPH	Contrato Trabalho Te. Indeterminado	Ocupado	1	
História, Arqueologia e Museologia	Técnico Superior	DMEDSC - DACTPH - UDPH	Contrato Trabalho Te. Indeterminado	Ocupado	1	
História, Arqueologia e Museologia	Técnico Superior	DMEDSC - DACTPH - UDPH	Contrato Trabalho Te. Indeterminado	Ocupado	1	
História	Técnico Superior	DMEDSC - DACTPH - UDPH	Contrato Trabalho Te. Indeterminado	Ocupado	1	
Administrativa	Assistente Técnico	DMEDSC - DDS	Contrato Trabalho Te. Indeterminado	Ocupado	1	
Ciências Sociais	Técnico Superior	DMEDSC - DDS	Contrato Trabalho Te. Indeterminado	Ocupado	1	
Estatuto Pessoal Dirigente	Diretor de Departamento	DMEDSC - DDS	Comissão Serviço - regime de substituição (Quadro)	Ocupado	1	
Sociologia e Antropologia	Técnico Superior	DMEDSC - DDS	Contrato Trabalho Te. Indeterminado	Vago	1	
Psicologia / Ciências Sociais e do Comportamento	Técnico Superior	DMEDSC - DDS	Contrato Trabalho Te. Indeterminado	Ocupado	1	
Psicologia	Técnico Superior	DMEDSC - DDS	Contrato Trabalho Te. Indeterminado	Ocupado	1	
Administrativa	Assistente Técnico	DMEDSC - DDS	Contrato Trabalho Te. Indeterminado	Ocupado	1	
Administrativa	Assistente Técnico	DMEDSC - DDS	Contrato Trabalho Te. Indeterminado	Ocupado	1	
Psicologia	Técnico Superior	DMEDSC - DDS	Contrato Trabalho Te. Indeterminado	Vago	1	
Psicologia	Técnico Superior	DMEDSC - DDS	Contrato Trabalho Te. Indeterminado	Ocupado	1	
Pintura Decorativa	Técnico Superior	DMEDSC - DDS - DCS	Contrato Trabalho Te. Indeterminado	Ocupado	1	
Serviço Social e Política Social	Técnico Superior	DMEDSC - DDS - DCS	Contrato Trabalho Te. Indeterminado	Ocupado	1	

MAPA DE PESSOAL 2024

Área Funcional/Habilitação	SPI	Categoria	Posto de Trabalho	Situação / Vínculo	Estado	Postos
Administrativa		Assistente Operacional	DMEDSC - DDS - DCS	Contrato Trabalho Te. Indeterminado	Ocupado	1
Animação Sociocultural		Assistente Operacional	DMEDSC - DDS - DCS	Contrato Trabalho Te. Indeterminado	Ocupado	1
Administrativa		Assistente Técnico	DMEDSC - DDS - DCS	Contrato Trabalho Te. Indeterminado	Ocupado	1
Serviço Social e Política Social		Técnico Superior	DMEDSC - DDS - DCS	Contrato Trabalho Te. Indeterminado	Ocupado	1
Sociologia e Antropologia		Técnico Superior	DMEDSC - DDS - DCS	Contrato Trabalho Te. Indeterminado	Ocupado	1
Serviço Social e Política Social		Técnico Superior	DMEDSC - DDS - DCS	Contrato Trabalho Te. Indeterminado	Ocupado	1
Serviço Social e Política Social		Técnico Superior	DMEDSC - DDS - DCS	Contrato Trabalho Te. Indeterminado	Ocupado	1
Relações Internacionais e Protocolo		Técnico Superior	DMEDSC - DDS - DCS	Contrato Trabalho Te. Indeterminado	Ocupado	1
Serviço Social e Política Social		Técnico Superior	DMEDSC - DDS - DCS	Contrato Trabalho Te. Indeterminado	Ocupado	1
Serviço Social e Política Social		Técnico Superior	DMEDSC - DDS - DCS	Contrato Trabalho Te. Indeterminado	Ocupado	1
Serviço Social e Política Social		Técnico Superior	DMEDSC - DDS - DCS	Contrato Trabalho Te. Indeterminado	Ocupado	1
Sociologia e Antropologia		Técnico Superior	DMEDSC - DDS - DCS	Contrato Trabalho Te. Indeterminado	Ocupado	1
Ciências Sociais		Técnico Superior	DMEDSC - DDS - DCS	Contrato Trabalho Te. Indeterminado	Ocupado	1
Serviço Social e Política Social		Técnico Superior	DMEDSC - DDS - DCS	Contrato Trabalho Te. Indeterminado	Ocupado	1
Administrativa		Assistente Técnico	DMEDSC - DDS - DCS	Contrato Trabalho Te. Indeterminado	Ocupado	1
Serviço Social e Política Social		Técnico Superior	DMEDSC - DDS - DCS	Contrato Trabalho Te. Indeterminado	Ocupado	1
Ciências Sociais e Humanas		Técnico Superior	DMEDSC - DDS - DCS	Mobilidade Interna (Fora Mapa)	Ocupado	1
Estatuto Pessoal Dirigente		Chefe de Divisão	DMEDSC - DDS - DCS	Comissão Serviço - regime de substituição (Quadro)	Ocupado	1
Economia / Gestão / Ciências Empresariais		Técnico Superior	DMEDSC - DDS - DCS	Contrato Trabalho Te. Indeterminado	Ocupado	1
Sociologia e Antropologia		Técnico Superior	DMEDSC - DDS - DCS	Contrato Trabalho Te. Indeterminado	Ocupado	1
Administrativa		Assistente Operacional	DMEDSC - DDS - DCS	Contrato Trabalho Te. Indeterminado	Ocupado	1
Serviço Social e Política Social		Técnico Superior	DMEDSC - DDS - DCS	Contrato Trabalho Te. Indeterminado	Ocupado	1
Psicologia		Técnico Superior	DMEDSC - DDS - DCS	Contrato Trabalho Te. Indeterminado	Ocupado	1
Administrativa		Assistente Operacional	DMEDSC - DDS - DCS	Contrato Trabalho Te. Indeterminado	Ocupado	1
Administrativa		Assistente Operacional	DMEDSC - DDS - DCS	Contrato Trabalho Te. Indeterminado	Ocupado	1
Administrativa		Assistente Técnico	DMEDSC - DDS - DCS	Contrato Trabalho Te. Indeterminado	Ocupado	1
Serviço Social e Política Social		Técnico Superior	DMEDSC - DDS - DCS	Contrato Trabalho Te. Indeterminado	Ocupado	1
Direito		Técnico Superior	DMEDSC - DDS - DCS	Contrato Trabalho Te. Indeterminado	Ocupado	1
Administrativa		Assistente Técnico	DMEDSC - DDS - DCS	Contrato Trabalho Te. Indeterminado	Ocupado	1
Sociologia e Antropologia		Técnico Superior	DMEDSC - DDS - DCS	Contrato Trabalho Te. Indeterminado	Ocupado	1
Ciências Sociais		Técnico Superior	DMEDSC - DDS - DCS	Contrato Trabalho Te. Indeterminado	Ocupado	1
Administrativa		Assistente Técnico	DMEDSC - DDS - DCS	Contrato Trabalho Te. Indeterminado	Ocupado	1
Serviço Social e Política Social		Técnico Superior	DMEDSC - DDS - DCS	Contrato Trabalho Te. Indeterminado	Ocupado	1
Psicologia / Ciências Sociais e do Comportamento		Técnico Superior	DMEDSC - DDS - DCS	Mobilidade Interna (Fora Mapa)	Ocupado	1
Administrativa		Assistente Operacional	DMEDSC - DDS - DD	Contrato Trabalho Te. Indeterminado	Ocupado	1
Estatuto Pessoal Dirigente		Chefe de Divisão	DMEDSC - DDS - DD	Comissão Serviço - regime de substituição (Quadro)	Ocupado	1
Administrativa		Assistente Técnico	DMEDSC - DDS - DD	Contrato Trabalho Te. Indeterminado	Ocupado	1
Ciências do Desporto		Técnico Superior	DMEDSC - DDS - DD	Comissão Serviço (Fora CMO)	Ocupado	1
Ciências do Desporto		Técnico Superior	DMEDSC - DDS - DD	Contrato Trabalho Te. Indeterminado	Ocupado	1
Vigilante		Assistente Operacional	DMEDSC - DDS - DD	Contrato Trabalho Te. Indeterminado	Ocupado	1
Ciências do Desporto		Técnico Superior	DMEDSC - DDS - DD	Contrato Trabalho Te. Indeterminado	Ocupado	1
Ciências do Desporto		Técnico Superior	DMEDSC - DDS - DD	Contrato Trabalho Te. Indeterminado	Ocupado	1
Administrativa		Assistente Operacional	DMEDSC - DDS - DD	Contrato Trabalho Te. Indeterminado	Ocupado	1
Desporto		Técnico Superior	DMEDSC - DDS - DD	Contrato Trabalho Te. Indeterminado	Ocupado	1
Ciências do Desporto		Técnico Superior	DMEDSC - DDS - DD	Contrato Trabalho Te. Indeterminado	Ocupado	1

MAPA DE PESSOAL 2024

Área Funcional/Habilitação	SPI	Categoria	Posto de Trabalho	Situação / Vínculo	Estado	Postos
Ciências do Desporto	Técnico Superior	DMEDSC - DDS - DD	Contrato Trabalho Te. Indeterminado	Ocupado	1	
Administrativa	Assistente Técnico	DMEDSC - DDS - DD	Contrato Trabalho Te. Indeterminado	Ocupado	1	
Ciências do Desporto	Técnico Superior	DMEDSC - DDS - DD	Contrato Trabalho Te. Indeterminado	Ocupado	1	
Administrativa	Assistente Técnico	DMEDSC - DDS - DD	Contrato Trabalho Te. Indeterminado	Ocupado	1	
Administrativa	Técnico Superior	DMEDSC - DDS - UGPPS	Contrato Trabalho Te. Indeterminado	Ocupado	1	
Psicologia	Assistente Técnico	DMEDSC - DDS - UGPPS	Contrato Trabalho Te. Indeterminado	Ocupado	1	
Estatuto Pessoal Dirigente	Chefe de Unidade	DMEDSC - DDS - UGPPS	Comissão Serviço - regime de substituição (Quadro)	Ocupado	1	
Serviço Social e Política Social	Técnico Superior	DMEDSC - DDS - UGPPS	Contrato Trabalho Te. Indeterminado	Ocupado	1	
Serviço Social e Política Social	Técnico Superior	DMEDSC - DDS - UGPPS	Contrato Trabalho Te. Indeterminado	Ocupado	1	
Serviço Social e Política Social	Técnico Superior	DMEDSC - DDS - UGPPS	Mobilidade Interna (Fora Mapa)	Ocupado	1	
Administrativa	Assistente Técnico	DMEDSC - DDS - UJ	Contrato Trabalho Te. Indeterminado	Ocupado	1	
Administrativa	Assistente Operacional	DMEDSC - DDS - UJ	Contrato Trabalho Te. Indeterminado	Ocupado	1	
Psicologia	Técnico Superior	DMEDSC - DDS - UJ	Contrato Trabalho Te. Indeterminado	Ocupado	1	
Economia / Gestão / Ciências Empresariais	Técnico Superior	DMEDSC - DDS - UJ	Contrato Trabalho Te. Indeterminado	Ocupado	1	
Estatuto Pessoal Dirigente	Chefe de Unidade	DMEDSC - DDS - UJ	Comissão Serviço - regime de substituição (Quadro)	Ocupado	1	
Psicologia	Técnico Superior	DMEDSC - DDS - UJ	Contrato Trabalho Te. Indeterminado	Ocupado	1	
Comunicação Empresarial	Técnico Superior	DMEDSC - DDS - UJ	Contrato Trabalho Te. Indeterminado	Ocupado	1	
História, Arqueologia e Museologia	Técnico Superior	DMEDSC - DDS - UJ	Contrato Trabalho Te. Indeterminado	Ocupado	1	
Psicologia das Organizações	Técnico Superior	DMEDSC - DDS - UJ	Contrato Trabalho Te. Indeterminado	Ocupado	1	
Serviço Social e Política Social	Técnico Superior	DMEDSC - DDS - UJ	Contrato Trabalho Te. Indeterminado	Ocupado	1	
Administrativa	Assistente Técnico	DMEDSC - DDS - UJ	Contrato Trabalho Te. Indeterminado	Ocupado	1	
Administrativa	Assistente Técnico	DMEDSC - DDS - UJ	Contrato Trabalho Te. Indeterminado	Ocupado	1	
Serviço Social e Política Social	Técnico Superior	DMEDSC - DDS - UJ	Contrato Trabalho Te. Indeterminado	Ocupado	1	
Psicologia	Técnico Superior	DMEDSC - DE	Contrato Trabalho Te. Indeterminado	Ocupado	1	
Biblioteca e Documentação	Técnico Superior	DMEDSC - DE	Contrato Trabalho Te. Indeterminado	Ocupado	1	
Higiene e Segurança no Trabalho	Técnico Superior	DMEDSC - DE	Contrato Trabalho Te. Indeterminado	Vago	1	
Economia / Gestão / Ciências Empresariais	Técnico Superior	DMEDSC - DE	Contrato Trabalho Te. Indeterminado	Ocupado	1	
Serviço Social e Política Social	Técnico Superior	DMEDSC - DE	Contrato Trabalho Te. Indeterminado	Ocupado	1	
Gestão e Ordenamento do Território	Técnico Superior	DMEDSC - DE	Comissão Serviço (Fora CMO)	Cativo	1	
Administrativa	Assistente Técnico	DMEDSC - DE	Contrato Trabalho Te. Indeterminado	Ocupado	1	
Psicologia	Técnico Superior	DMEDSC - DE	Contrato Trabalho Te. Indeterminado	Ocupado	1	
Administrativa	Assistente Técnico	DMEDSC - DE	Contrato Trabalho Te. Indeterminado	Ocupado	1	
Serviço Social e Política Social	Técnico Superior	DMEDSC - DE	Contrato Trabalho Te. Indeterminado	Ocupado	1	
Economia / Gestão / Ciências Empresariais	Técnico Superior	DMEDSC - DE	Contrato Trabalho Te. Indeterminado	Ocupado	1	
Administrativa	Assistente Técnico	DMEDSC - DE	Contrato Trabalho Te. Indeterminado	Ocupado	1	
Estatuto Pessoal Dirigente	Diretor de Departamento	DMEDSC - DE	Comissão Serviço - regime de substituição (Fora Quadro)	Ocupado	1	
Design da Comunicação	Técnico Superior	DMEDSC - DE	Contrato Trabalho Te. Indeterminado	Ocupado	1	
Psicologia	Técnico Superior	DMEDSC - DE	Contrato Trabalho Te. Indeterminado	Ocupado	1	
Educação Básica	Técnico Superior	DMEDSC - DE	Contrato Trabalho Te. Indeterminado	Vago	1	
Administrativa	Assistente Técnico	DMEDSC - DE - DDPE	Contrato Trabalho Te. Indeterminado	Ocupado	1	
Psicologia	Técnico Superior	DMEDSC - DE - DDPE	Contrato Trabalho Te. Indeterminado	Ocupado	1	
Estatuto Pessoal Dirigente	Chefe de Divisão	DMEDSC - DE - DDPE	Comissão Serviço - regime de substituição (Fora Quadro)	Ocupado	1	
Psicologia	Técnico Superior	DMEDSC - DE - DDPE	Contrato Trabalho Te. Indeterminado	Ocupado	1	
Administrativa	Assistente Técnico	DMEDSC - DE - DDPE	Contrato Trabalho Te. Indeterminado	Ocupado	1	
Psicologia	Técnico Superior	DMEDSC - DE - DDPE - UIPE	Comissão Serviço (Fora CMO)	Cativo	1	

MAPA DE PESSOAL 2024

Área Funcional/Habilitação	SPI	Categoria	Posto de Trabalho	Situação / Vínculo	Estado	Postos
Engenharia Civil		Técnico Superior	DMOGAH	Contrato Trabalho Te. Indeterminado	Ocupado	1
Administrativa		Assistente Operacional	DMOGAH - DAQV	Contrato Trabalho Te. Indeterminado	Vago	1
Limpeza Urbana	Risco Baixo	Encarregado Operacional	DMOGAH - DAQV	Contrato Trabalho Te. Indeterminado	Vago	1
Limpeza Urbana	Risco Alto	Assistente Operacional	DMOGAH - DAQV	Contrato Trabalho Te. Indeterminado	Vago	1
Ambiente		Coordenador Técnico	DMOGAH - DAQV	Contrato Trabalho Te. Indeterminado	Vago	1
Jardinagem		Encarregado Operacional	DMOGAH - DAQV	Contrato Trabalho Te. Indeterminado	Vago	1
Estatuto Pessoal Dirigente		Diretor de Departamento	DMOGAH - DAQV	Comissão Serviço - regime de substituição (Quadro)	Ocupado	1
Serralharia		Assistente Operacional	DMOGAH - DAQV	Contrato Trabalho Te. Indeterminado	Vago	1
Limpeza Urbana	Risco Médio	Assistente Operacional	DMOGAH - DAQV	Contrato Trabalho Te. Indeterminado	Vago	1
Economia / Gestão / Ciências Empresariais		Técnico Superior	DMOGAH - DAQV	Contrato Trabalho Te. Indeterminado	Vago	1
Limpeza Urbana	Risco Médio	Assistente Operacional	DMOGAH - DAQV	Contrato Trabalho Te. Indeterminado	Vago	1
Limpeza Urbana	Risco Alto	Assistente Operacional	DMOGAH - DAQV	Contrato Trabalho Te. Indeterminado	Vago	1
Limpeza Urbana	Risco Alto	Assistente Operacional	DMOGAH - DAQV	Contrato Trabalho Te. Indeterminado	Vago	1
Jardinagem		Assistente Operacional	DMOGAH - DAQV	Contrato Trabalho Te. Indeterminado	Vago	1
Condução de Transportes Pesados de Passageiros	Risco Alto	Assistente Operacional	DMOGAH - DAQV	Contrato Trabalho Te. Indeterminado	Vago	1
Administrativa		Assistente Técnico	DMOGAH - DAQV	Contrato Trabalho Te. Indeterminado	Ocupado	1
Limpeza Urbana	Risco Médio	Assistente Operacional	DMOGAH - DAQV	Contrato Trabalho Te. Indeterminado	Vago	1
Engenharia Mecânica		Técnico Superior	DMOGAH - DAQV	Contrato Trabalho Te. Indeterminado	Vago	1
Limpeza Urbana	Risco Médio	Assistente Operacional	DMOGAH - DAQV	Contrato Trabalho Te. Indeterminado	Vago	1
Condução de Maq. Pesadas e Veic. Especiais	Risco Alto	Assistente Operacional	DMOGAH - DAQV	Contrato Trabalho Te. Indeterminado	Vago	1
Limpeza Urbana	Risco Alto	Assistente Operacional	DMOGAH - DAQV	Contrato Trabalho Te. Indeterminado	Vago	1
Condução de Ligeiros		Assistente Operacional	DMOGAH - DAQV	Contrato Trabalho Te. Indeterminado	Vago	1
Limpeza Urbana - Mercados	Risco Baixo	Assistente Operacional	DMOGAH - DAQV	Contrato Trabalho Te. Indeterminado	Vago	1
Limpeza Urbana	Risco Alto	Assistente Operacional	DMOGAH - DAQV	Contrato Trabalho Te. Indeterminado	Vago	1
Limpeza Urbana	Risco Médio	Assistente Operacional	DMOGAH - DAQV	Contrato Trabalho Te. Indeterminado	Vago	1
Condução de Maq. Pesadas e Veic. Especiais	Risco Alto	Assistente Operacional	DMOGAH - DAQV	Contrato Trabalho Te. Indeterminado	Vago	1
Limpeza Urbana	Risco Alto	Assistente Operacional	DMOGAH - DAQV	Contrato Trabalho Te. Indeterminado	Vago	1
Administrativa		Assistente Técnico	DMOGAH - DAQV	Contrato Trabalho Te. Indeterminado	Vago	1
Jardinagem		Encarregado Operacional	DMOGAH - DAQV	Contrato Trabalho Te. Indeterminado	Vago	1
Limpeza Urbana	Risco Médio	Assistente Operacional	DMOGAH - DAQV	Contrato Trabalho Te. Indeterminado	Vago	1
Limpeza Urbana	Risco Médio	Assistente Operacional	DMOGAH - DAQV	Contrato Trabalho Te. Indeterminado	Vago	1
Condução de Maq. Pesadas e Veic. Especiais	Risco Alto	Assistente Operacional	DMOGAH - DAQV	Contrato Trabalho Te. Indeterminado	Vago	1
Condução de Transportes Pesados de Mercadorias	Risco Alto	Assistente Operacional	DMOGAH - DAQV	Contrato Trabalho Te. Indeterminado	Vago	1
Mecânica	Risco Alto	Assistente Operacional	DMOGAH - DAQV	Contrato Trabalho Te. Indeterminado	Vago	1
Limpeza Urbana	Risco Médio	Assistente Operacional	DMOGAH - DAQV	Contrato Trabalho Te. Indeterminado	Vago	1
Limpeza Urbana	Risco Médio	Assistente Operacional	DMOGAH - DAQV	Contrato Trabalho Te. Indeterminado	Vago	1
Limpeza Urbana	Risco Médio	Assistente Operacional	DMOGAH - DAQV	Contrato Trabalho Te. Indeterminado	Vago	1
Limpeza Urbana	Risco Médio	Assistente Operacional	DMOGAH - DAQV	Contrato Trabalho Te. Indeterminado	Vago	1
Ciências Agrárias / Ciências Florestais		Assistente Operacional	DMOGAH - DAQV	Contrato Trabalho Te. Indeterminado	Vago	1
Ciências Sociais e Humanas		Técnico Superior	DMOGAH - DAQV	Contrato Trabalho Te. Indeterminado	Vago	1
Serralharia	Risco Alto	Técnico Superior	DMOGAH - DAQV	Contrato Trabalho Te. Indeterminado	Vago	1
Condução de Transportes Pesados de Passageiros	Risco Médio	Assistente Operacional	DMOGAH - DAQV	Contrato Trabalho Te. Indeterminado	Vago	1
Limpeza Urbana	Risco Médio	Assistente Operacional	DMOGAH - DAQV	Contrato Trabalho Te. Indeterminado	Vago	1
Limpeza Urbana	Risco Alto	Assistente Operacional	DMOGAH - DAQV	Contrato Trabalho Te. Indeterminado	Vago	1
Jardinagem		Encarregado Operacional	DMOGAH - DAQV	Contrato Trabalho Te. Indeterminado	Vago	1
Limpeza Urbana	Risco Alto	Assistente Operacional	DMOGAH - DAQV	Contrato Trabalho Te. Indeterminado	Vago	1

MAPA DE PESSOAL 2024

Área Funcional/Habilitação	SPI	Categoria	Posto de Trabalho	Situação / Vínculo	Estado	Postos
Condução de Maq. Pesadas e Veic. Especiais	Risco Médio	Assistente Operacional	DMOGAH - DAQV	Contrato Trabalho Te. Indeterminado	Vago	1
Limpeza Urbana	Risco Alto	Assistente Operacional	DMOGAH - DAQV	Contrato Trabalho Te. Indeterminado	Vago	1
Torneiro	Risco Alto	Assistente Operacional	DMOGAH - DAQV	Contrato Trabalho Te. Indeterminado	Vago	1
Limpeza Urbana	Risco Médio	Assistente Operacional	DMOGAH - DAQV	Contrato Trabalho Te. Indeterminado	Vago	1
Coveiro	Risco Alto	Assistente Operacional	DMOGAH - DAQV	Contrato Trabalho Te. Indeterminado	Vago	1
Administrativa		Assistente Técnico	DMOGAH - DAQV	Contrato Trabalho Te. Indeterminado	Vago	1
Jardinagem		Assistente Operacional	DMOGAH - DAQV	Contrato Trabalho Te. Indeterminado	Vago	1
Limpeza Urbana	Risco Alto	Assistente Operacional	DMOGAH - DAQV	Contrato Termo Resolutivo	Vago	1
Limpeza Urbana	Risco Alto	Assistente Operacional	DMOGAH - DAQV	Contrato Termo Resolutivo	Vago	1
Limpeza Urbana	Risco Alto	Assistente Operacional	DMOGAH - DAQV	Contrato Termo Resolutivo	Vago	1
Limpeza Urbana	Risco Alto	Assistente Operacional	DMOGAH - DAQV	Contrato Termo Resolutivo	Vago	1
Limpeza Urbana	Risco Alto	Assistente Operacional	DMOGAH - DAQV	Contrato Termo Resolutivo	Vago	1
Limpeza Urbana	Risco Alto	Assistente Operacional	DMOGAH - DAQV	Contrato Termo Resolutivo	Vago	1
Limpeza Urbana	Risco Alto	Assistente Operacional	DMOGAH - DAQV	Contrato Termo Resolutivo	Vago	1
Administrativa		Assistente Técnico	DMOGAH - DAQV	Contrato Trabalho Te. Indeterminado	Vago	1
Condução de Maq. Pesadas e Veic. Especiais	Risco Baixo	Encarregado Operacional	DMOGAH - DAQV	Contrato Trabalho Te. Indeterminado	Vago	1
Engenharia do Ambiente		Técnico Superior	DMOGAH - DAQV	Contrato Trabalho Te. Indeterminado	Vago	1
Limpeza Urbana	Risco Médio	Assistente Operacional	DMOGAH - DAQV	Contrato Trabalho Te. Indeterminado	Vago	1
Limpeza Urbana	Risco Médio	Assistente Operacional	DMOGAH - DAQV	Contrato Trabalho Te. Indeterminado	Vago	1
Mecânica	Risco Alto	Assistente Operacional	DMOGAH - DAQV	Contrato Trabalho Te. Indeterminado	Vago	1
Limpeza Urbana - Mercados	Risco Baixo	Assistente Operacional	DMOGAH - DAQV	Contrato Trabalho Te. Indeterminado	Vago	1
Limpeza Urbana - Mercados	Risco Baixo	Assistente Operacional	DMOGAH - DAQV	Contrato Trabalho Te. Indeterminado	Vago	1
Condução de Transportes Pesados de Passageiros	Risco Baixo	Assistente Operacional	DMOGAH - DAQV	Contrato Trabalho Te. Indeterminado	Vago	1
Condução de Transportes Pesados de Passageiros	Risco Baixo	Assistente Operacional	DMOGAH - DAQV	Contrato Trabalho Te. Indeterminado	Vago	1
Condução de Maq. Pesadas e Veic. Especiais	Risco Médio	Assistente Operacional	DMOGAH - DAQV	Contrato Trabalho Te. Indeterminado	Vago	1
Condução de Maq. Pesadas e Veic. Especiais	Risco Médio	Assistente Operacional	DMOGAH - DAQV	Contrato Trabalho Te. Indeterminado	Vago	1
Lubrificação	Risco Alto	Assistente Operacional	DMOGAH - DAQV	Contrato Trabalho Te. Indeterminado	Vago	1
Pintura de Automóveis	Risco Baixo	Assistente Operacional	DMOGAH - DAQV	Contrato Trabalho Te. Indeterminado	Vago	1
Lubrificação	Risco Alto	Assistente Operacional	DMOGAH - DAQV	Contrato Trabalho Te. Indeterminado	Vago	1
Eletricista de Automóveis	Risco Alto	Assistente Operacional	DMOGAH - DAQV	Contrato Trabalho Te. Indeterminado	Vago	1
Condução de Maq. Pesadas e Veic. Especiais	Risco Médio	Assistente Operacional	DMOGAH - DAQV	Contrato Trabalho Te. Indeterminado	Vago	1
Jardinagem	Risco Médio	Assistente Operacional	DMOGAH - DAQV - DGA	Contrato Trabalho Te. Indeterminado	Ocupado	1
Limpeza Urbana	Risco Médio	Assistente Operacional	DMOGAH - DAQV - DGA	Contrato Trabalho Te. Indeterminado	Ocupado	1
Limpeza Urbana	Risco Médio	Assistente Operacional	DMOGAH - DAQV - DGA	Contrato Trabalho Te. Indeterminado	Ocupado	1
Limpeza Urbana	Risco Médio	Assistente Operacional	DMOGAH - DAQV - DGA	Contrato Trabalho Te. Indeterminado	Ocupado	1
Condução de Maq. Pesadas e Veic. Especiais	Risco Baixo	Encarregado Operacional	DMOGAH - DAQV - DGA	Contrato Trabalho Te. Indeterminado	Ocupado	1
Condução de Maq. Pesadas e Veic. Especiais	Risco Médio	Assistente Operacional	DMOGAH - DAQV - DGA	Contrato Trabalho Te. Indeterminado	Ocupado	1
Gestão do Ambiente e Saúde Pública		Assistente Técnico	DMOGAH - DAQV - DGA	Contrato Trabalho Te. Indeterminado	Ocupado	1
Ambiente		Técnico Superior	DMOGAH - DAQV - DGA	Contrato Trabalho Te. Indeterminado	Ocupado	1
Limpeza Urbana	Risco Médio	Assistente Operacional	DMOGAH - DAQV - DGA	Contrato Trabalho Te. Indeterminado	Ocupado	1
Administrativa		Assistente Técnico	DMOGAH - DAQV - DGA	Contrato Trabalho Te. Indeterminado	Ocupado	1
Administrativa		Assistente Técnico	DMOGAH - DAQV - DGA	Contrato Trabalho Te. Indeterminado	Ocupado	1
Condução de Maq. Pesadas e Veic. Especiais	Risco Médio	Assistente Operacional	DMOGAH - DAQV - DGA	Contrato Trabalho Te. Indeterminado	Ocupado	1
Limpeza Urbana	Risco Médio	Assistente Operacional	DMOGAH - DAQV - DGA	Contrato Trabalho Te. Indeterminado	Ocupado	1
Condução de Ligeiros	Risco Médio	Assistente Operacional	DMOGAH - DAQV - DGA	Contrato Trabalho Te. Indeterminado	Ocupado	1

MAPA DE PESSOAL 2024

Área Funcional/Habilitação	SPI	Categoria	Posto de Trabalho	Situação / Vínculo	Estado	Postos
Vigilante		Assistente Operacional	DMOGAH - DAQV - DGEV	Contrato Trabalho Te. Indeterminado	Ocupado	1
Jardinagem		Assistente Operacional	DMOGAH - DAQV - DGEV	Contrato Trabalho Te. Indeterminado	Ocupado	1
Jardinagem		Assistente Operacional	DMOGAH - DAQV - DGEV	Contrato Trabalho Te. Indeterminado	Ocupado	1
Jardinagem		Assistente Operacional	DMOGAH - DAQV - DGEV	Contrato Trabalho Te. Indeterminado	Ocupado	1
Vigilância		Assistente Operacional	DMOGAH - DAQV - DGEV	Contrato Trabalho Te. Indeterminado	Ocupado	1
Vigilância		Assistente Operacional	DMOGAH - DAQV - DGEV	Contrato Trabalho Te. Indeterminado	Ocupado	1
Administrativa		Assistente Técnico	DMOGAH - DAQV - DGEV	Contrato Trabalho Te. Indeterminado	Ocupado	1
Ferramentaria		Assistente Operacional	DMOGAH - DAQV - DGEV	Contrato Trabalho Te. Indeterminado	Ocupado	1
Parque de Máquinas e Viaturas		Encarregado Operacional	DMOGAH - DAQV - DGEV	Contrato Trabalho Te. Indeterminado	Ocupado	1
Condução de Ligeiros		Assistente Operacional	DMOGAH - DAQV - DGEV	Contrato Trabalho Te. Indeterminado	Ocupado	1
Vigilância		Assistente Operacional	DMOGAH - DAQV - DGEV	Contrato Trabalho Te. Indeterminado	Ocupado	1
Jardinagem		Assistente Operacional	DMOGAH - DAQV - DGEV	Contrato Trabalho Te. Indeterminado	Ocupado	1
Jardinagem		Assistente Operacional	DMOGAH - DAQV - DGEV	Contrato Trabalho Te. Indeterminado	Ocupado	1
Condução de Maq. Pesadas e Veic. Especiais		Assistente Operacional	DMOGAH - DAQV - DGEV	Contrato Trabalho Te. Indeterminado	Ocupado	1
Jardinagem		Assistente Operacional	DMOGAH - DAQV - DGEV	Contrato Termo Resolutivo	Ocupado	1
Jardinagem		Encarregado Operacional	DMOGAH - DAQV - DGEV	Contrato Trabalho Te. Indeterminado	Ocupado	1
Jardinagem		Assistente Operacional	DMOGAH - DAQV - DGEV	Contrato Trabalho Te. Indeterminado	Ocupado	1
Jardinagem		Assistente Operacional	DMOGAH - DAQV - DGEV	Contrato Trabalho Te. Indeterminado	Ocupado	1
Jardinagem		Assistente Operacional	DMOGAH - DAQV - DGEV	Contrato Trabalho Te. Indeterminado	Ocupado	1
Jardinagem		Assistente Operacional	DMOGAH - DAQV - DGEV	Contrato Trabalho Te. Indeterminado	Ocupado	1
Jardinagem		Assistente Operacional	DMOGAH - DAQV - DGEV	Contrato Trabalho Te. Indeterminado	Ocupado	1
Jardinagem		Assistente Operacional	DMOGAH - DAQV - DGEV	Contrato Trabalho Te. Indeterminado	Ocupado	1
Jardinagem		Assistente Operacional	DMOGAH - DAQV - DGEV	Contrato Trabalho Te. Indeterminado	Ocupado	1
Jardinagem		Técnico Superior	DMOGAH - DAQV - DGEV	Contrato Trabalho Te. Indeterminado	Ocupado	1
Engenharia Agrária		Assistente Operacional	DMOGAH - DAQV - DGEV	Contrato Trabalho Te. Indeterminado	Ocupado	1
Condução de Maq. Pesadas e Veic. Especiais		Assistente Operacional	DMOGAH - DAQV - DGEV	Contrato Trabalho Te. Indeterminado	Ocupado	1
Jardinagem		Encarregado Operacional	DMOGAH - DAQV - DGEV	Contrato Trabalho Te. Indeterminado	Ocupado	1
Jardinagem		Assistente Operacional	DMOGAH - DAQV - DGEV	Contrato Trabalho Te. Indeterminado	Ocupado	1
Jardinagem		Assistente Operacional	DMOGAH - DAQV - DGEV	Contrato Trabalho Te. Indeterminado	Ocupado	1
Vigilância		Assistente Operacional	DMOGAH - DAQV - DGEV	Contrato Trabalho Te. Indeterminado	Ocupado	1
Jardinagem		Assistente Operacional	DMOGAH - DAQV - DGEV	Contrato Trabalho Te. Indeterminado	Ocupado	1
Jardinagem		Assistente Operacional	DMOGAH - DAQV - DGEV	Contrato Trabalho Te. Indeterminado	Ocupado	1
Condução de Pesados		Assistente Operacional	DMOGAH - DAQV - DGEV	Contrato Trabalho Te. Indeterminado	Ocupado	1
Jardinagem		Assistente Operacional	DMOGAH - DAQV - DGEV	Contrato Trabalho Te. Indeterminado	Ocupado	1
Jardinagem		Encarregado Operacional	DMOGAH - DAQV - DGEV	Contrato Trabalho Te. Indeterminado	Ocupado	1
Vigilância		Assistente Operacional	DMOGAH - DAQV - DGEV	Contrato Trabalho Te. Indeterminado	Ocupado	1
Jardinagem		Assistente Operacional	DMOGAH - DAQV - DGEV	Contrato Trabalho Te. Indeterminado	Ocupado	1
Jardinagem		Assistente Operacional	DMOGAH - DAQV - DGEV	Contrato Trabalho Te. Indeterminado	Ocupado	1
Arquitetura Paisagista		Técnico Superior	DMOGAH - DAQV - DGEV	Contrato Trabalho Te. Indeterminado	Ocupado	1
Jardinagem		Assistente Operacional	DMOGAH - DAQV - DGEV	Contrato Trabalho Te. Indeterminado	Ocupado	1
Jardinagem		Assistente Operacional	DMOGAH - DAQV - DGEV	Contrato Trabalho Te. Indeterminado	Ocupado	1
Jardinagem		Encarregado Geral Operacional	DMOGAH - DAQV - DGEV	Contrato Trabalho Te. Indeterminado	Ocupado	1
Jardinagem		Assistente Operacional	DMOGAH - DAQV - DGEV	Contrato Trabalho Te. Indeterminado	Ocupado	1
Jardinagem		Assistente Operacional	DMOGAH - DAQV - DGEV	Contrato Trabalho Te. Indeterminado	Ocupado	1
Jardinagem		Assistente Operacional	DMOGAH - DAQV - DGEV	Contrato Trabalho Te. Indeterminado	Ocupado	1
Jardinagem		Assistente Operacional	DMOGAH - DAQV - DGEV	Contrato Trabalho Te. Indeterminado	Ocupado	1

MAPA DE PESSOAL 2024

Área Funcional/Habilitação	SPI	Categoria	Posto de Trabalho	Situação / Vínculo	Estado	Postos
Condução de Transportes Pesados de Passageiros	Risco Médio	Assistente Operacional	DMOGAH - DAQV - DVM	Contrato Trabalho Te. Indeterminado	Ocupado	1
Lubrificação	Risco Alto	Assistente Operacional	DMOGAH - DAQV - DVM	Contrato Trabalho Te. Indeterminado	Ocupado	1
Mecânica	Risco Alto	Assistente Operacional	DMOGAH - DAQV - DVM	Contrato Trabalho Te. Indeterminado	Ocupado	1
Condução de Transportes Pesados de Passageiros	Risco Médio	Assistente Operacional	DMOGAH - DAQV - DVM	Contrato Trabalho Te. Indeterminado	Ocupado	1
Engenharia Mecânica		Técnico Superior	DMOGAH - DAQV - DVM	Comissão Serviço (Fora CMO)	Cativo	1
Estatuto Pessoal Dirigente		Chefe de Divisão	DMOGAH - DAQV - DVM	Comissão Serviço - regime de substituição (Quadro)	Ocupado	1
Condução de Maq. Pesadas e Veic. Especiais	Risco Médio	Assistente Operacional	DMOGAH - DAQV - DVM	Contrato Trabalho Te. Indeterminado	Ocupado	1
Mecânica	Risco Baixo	Encarregado Operacional	DMOGAH - DAQV - DVM	Contrato Trabalho Te. Indeterminado	Ocupado	1
Serralharia Mecânica		Assistente Operacional	DMOGAH - DAQV - DVM	Contrato Trabalho Te. Indeterminado	Ocupado	1
Condução de Maq. Pesadas e Veic. Especiais	Risco Alto	Assistente Operacional	DMOGAH - DAQV - DVM	Contrato Trabalho Te. Indeterminado	Ocupado	1
Condução de Maq. Pesadas e Veic. Especiais	Risco Baixo	Encarregado Operacional	DMOGAH - DAQV - DVM	Contrato Trabalho Te. Indeterminado	Ocupado	1
Condução de Maq. Pesadas e Veic. Especiais	Risco Médio	Assistente Operacional	DMOGAH - DAQV - DVM	Contrato Trabalho Te. Indeterminado	Ocupado	1
Torneiro	Risco Baixo	Assistente Operacional	DMOGAH - DAQV - DVM	Contrato Trabalho Te. Indeterminado	Ocupado	1
Serralharia Mecânica	Risco Alto	Assistente Operacional	DMOGAH - DAQV - DVM	Contrato Trabalho Te. Indeterminado	Ocupado	1
Administrativa		Assistente Técnico	DMOGAH - DAQV - DVM	Contrato Termo Resolutivo	Ocupado	1
Condução de Transportes Pesados de Passageiros	Risco Médio	Assistente Operacional	DMOGAH - DAQV - DVM	Contrato Trabalho Te. Indeterminado	Ocupado	1
Condução de Transportes Pesados de Passageiros		Assistente Operacional	DMOGAH - DAQV - DVM	Contrato Trabalho Te. Indeterminado	Ocupado	1
Administrativa		Assistente Técnico	DMOGAH - DAQV - DVM	Contrato Trabalho Te. Indeterminado	Ocupado	1
Condução de Transportes Pesados de Passageiros		Assistente Operacional	DMOGAH - DAQV - DVM	Contrato Trabalho Te. Indeterminado	Ocupado	1
Eletricista de Automóveis		Assistente Técnico	DMOGAH - DAQV - DVM	Contrato Trabalho Te. Indeterminado	Ocupado	1
História, Arqueologia e Museologia		Técnico Superior	DMOGAH - DAQV - DVM	Contrato Trabalho Te. Indeterminado	Ocupado	1
Administrativa		Assistente Técnico	DMOGAH - DAQV - DVM	Contrato Trabalho Te. Indeterminado	Ocupado	1
Transportes	Risco Baixo	Encarregado Operacional	DMOGAH - DAQV - DVM	Contrato Trabalho Te. Indeterminado	Ocupado	1
Condução de Maq. Pesadas e Veic. Especiais	Risco Médio	Assistente Operacional	DMOGAH - DAQV - DVM	Contrato Trabalho Te. Indeterminado	Ocupado	1
Fiel de Armazém		Assistente Operacional	DMOGAH - DAQV - DVM	Contrato Trabalho Te. Indeterminado	Ocupado	1
Condução de Maq. Pesadas e Veic. Especiais	Risco Médio	Assistente Operacional	DMOGAH - DAQV - DVM	Contrato Trabalho Te. Indeterminado	Ocupado	1
Administrativa		Assistente Técnico	DMOGAH - DAQV - DVM	Contrato Trabalho Te. Indeterminado	Ocupado	1
Condução de Maq. Pesadas e Veic. Especiais	Risco Alto	Assistente Operacional	DMOGAH - DAQV - DVM	Contrato Trabalho Te. Indeterminado	Ocupado	1
Condução de Transportes Pesados de Passageiros	Risco Médio	Assistente Operacional	DMOGAH - DAQV - DVM	Contrato Trabalho Te. Indeterminado	Ocupado	1
Bate-chapa	Risco Alto	Assistente Operacional	DMOGAH - DAQV - DVM	Contrato Trabalho Te. Indeterminado	Ocupado	1
Eletricista de Automóveis	Risco Alto	Assistente Operacional	DMOGAH - DAQV - DVM	Contrato Trabalho Te. Indeterminado	Ocupado	1
Condução de Maq. Pesadas e Veic. Especiais	Risco Médio	Assistente Operacional	DMOGAH - DAQV - DVM	Contrato Trabalho Te. Indeterminado	Ocupado	1
Economia / Gestão / Ciências Empresariais		Técnico Superior	DMOGAH - DAQV - DVM	Contrato Trabalho Te. Indeterminado	Ocupado	1
Condução de Maq. Pesadas e Veic. Especiais	Risco Médio	Assistente Operacional	DMOGAH - DAQV - DVM	Contrato Trabalho Te. Indeterminado	Ocupado	1
Condução de Transportes Pesados de Passageiros		Assistente Operacional	DMOGAH - DAQV - DVM	Contrato Trabalho Te. Indeterminado	Ocupado	1
Condução de Maq. Pesadas e Veic. Especiais	Risco Médio	Assistente Operacional	DMOGAH - DAQV - DVM	Contrato Trabalho Te. Indeterminado	Ocupado	1
Lubrificação	Risco Alto	Assistente Técnico	DMOGAH - DAQV - DVM	Contrato Trabalho Te. Indeterminado	Ocupado	1
Administrativa		Assistente Operacional	DMOGAH - DAQV - DVM	Contrato Trabalho Te. Indeterminado	Ocupado	1
Administrativa		Assistente Operacional	DMOGAH - DAQV - DVM	Contrato Trabalho Te. Indeterminado	Ocupado	1
Lavagem de Viaturas	Risco Alto	Assistente Operacional	DMOGAH - DAQV - DVM	Contrato Trabalho Te. Indeterminado	Ocupado	1
Serralharia Mecânica	Risco Alto	Assistente Operacional	DMOGAH - DAQV - DVM	Contrato Trabalho Te. Indeterminado	Ocupado	1
Lubrificação	Risco Alto	Assistente Operacional	DMOGAH - DAQV - DVM	Contrato Trabalho Te. Indeterminado	Ocupado	1
Lubrificação	Risco Alto	Assistente Operacional	DMOGAH - DAQV - DVM	Contrato Trabalho Te. Indeterminado	Ocupado	1
Mecânica	Risco Alto	Assistente Operacional	DMOGAH - DAQV - DVM	Contrato Trabalho Te. Indeterminado	Ocupado	1

MAPA DE PESSOAL 2024

Área Funcional/Habilitação	SPI	Categoria	Posto de Trabalho	Situação / Vínculo	Estado	Postos
Mecânica	Risco Alto	Assistente Operacional	DMOGAH - DAQV - DVM	Contrato Trabalho Te. Indeterminado	Ocupado	1
Administrativa		Assistente Operacional	DMOGAH - DAQV - DVM	Contrato Trabalho Te. Indeterminado	Ocupado	1
Administrativa		Assistente Operacional	DMOGAH - DAQV - DVM	Contrato Trabalho Te. Indeterminado	Ocupado	1
Condução de Transportes Pesados de Passageiros		Assistente Operacional	DMOGAH - DAQV - DVM	Contrato Trabalho Te. Indeterminado	Ocupado	1
Condução de Transportes Pesados de Passageiros		Assistente Operacional	DMOGAH - DAQV - DVM	Contrato Trabalho Te. Indeterminado	Ocupado	1
Condução de Transportes Pesados de Passageiros	Risco Médio	Assistente Operacional	DMOGAH - DAQV - DVM	Contrato Trabalho Te. Indeterminado	Ocupado	1
Condução de Transportes Pesados de Passageiros		Assistente Operacional	DMOGAH - DAQV - DVM	Contrato Trabalho Te. Indeterminado	Ocupado	1
Condução de Transportes Pesados de Passageiros		Assistente Operacional	DMOGAH - DAQV - DVM	Contrato Trabalho Te. Indeterminado	Ocupado	1
Limpeza Oficina	Risco Alto	Assistente Operacional	DMOGAH - DAQV - DVM	Contrato Trabalho Te. Indeterminado	Ocupado	1
Condução de Maq. Pesadas e Veic. Especiais	Risco Médio	Assistente Operacional	DMOGAH - DAQV - DVM	Contrato Trabalho Te. Indeterminado	Ocupado	1
Administrativa		Assistente Técnico	DMOGAH - DAQV - DVM	Contrato Trabalho Te. Indeterminado	Ocupado	1
Lavagem de Viaturas	Risco Alto	Assistente Operacional	DMOGAH - DAQV - DVM	Contrato Trabalho Te. Indeterminado	Ocupado	1
Condução de Transportes Pesados de Mercadorias	Risco Alto	Assistente Operacional	DMOGAH - DAQV - DVM	Contrato Trabalho Te. Indeterminado	Ocupado	1
Administrativa		Assistente Operacional	DMOGAH - DAQV - DVM	Contrato Trabalho Te. Indeterminado	Ocupado	1
Economia / Gestão / Ciências Empresariais		Técnico Superior	DMOGAH - DAQV - DVM	Contrato Trabalho Te. Indeterminado	Ocupado	1
Condução de Ligeiros		Assistente Operacional	DMOGAH - DAQV - DVM	Contrato Trabalho Te. Indeterminado	Ocupado	1
Condução de Transportes Pesados de Mercadorias	Risco Médio	Assistente Operacional	DMOGAH - DAQV - DVM	Contrato Trabalho Te. Indeterminado	Ocupado	1
Condução de Ligeiros	Risco Baixo	Assistente Operacional	DMOGAH - DAQV - DVM	Contrato Trabalho Te. Indeterminado	Ocupado	1
Condução de Maq. Pesadas e Veic. Especiais	Risco Médio	Assistente Operacional	DMOGAH - DAQV - DVM	Contrato Trabalho Te. Indeterminado	Ocupado	1
Engenharia Mecânica		Técnico Superior	DMOGAH - DAQV - DVM	Contrato Trabalho Te. Indeterminado	Ocupado	1
Serralharia Mecânica	Risco Alto	Assistente Operacional	DMOGAH - DAQV - DVM	Mobilidade Interna (Fora Mapa)	Ocupado	1
Lubrificação	Risco Alto	Assistente Operacional	DMOGAH - DAQV - DVM	Contrato Trabalho Te. Indeterminado	Ocupado	1
Administrativa		Assistente Técnico	DMOGAH - DAQV - UBEAFS	Contrato Trabalho Te. Indeterminado	Ocupado	1
Estatuto Pessoal Dirigente		Chefe de Unidade	DMOGAH - DAQV - UBEAFS	Comissão Serviço - regime de substituição (Quadro)	Ocupado	1
Canil / Gatil	Risco Baixo	Encarregado Operacional	DMOGAH - DAQV - UBEAFS	Contrato Trabalho Te. Indeterminado	Ocupado	1
Canil / Gatil	Risco Alto	Assistente Operacional	DMOGAH - DAQV - UBEAFS	Contrato Trabalho Te. Indeterminado	Ocupado	1
Limpeza Urbana	Risco Médio**	Assistente Operacional	DMOGAH - DAQV - UBEAFS	Contrato Trabalho Te. Indeterminado	Ocupado	1
Jardinagem		Assistente Operacional	DMOGAH - DAQV - UBEAFS	Contrato Trabalho Te. Indeterminado	Ocupado	1
Limpeza Urbana	Risco Médio**	Assistente Operacional	DMOGAH - DAQV - UBEAFS	Contrato Trabalho Te. Indeterminado	Ocupado	1
Administrativa		Assistente Técnico	DMOGAH - DAQV - UBEAFS	Contrato Trabalho Te. Indeterminado	Ocupado	1
Canil / Gatil	Risco Alto	Assistente Operacional	DMOGAH - DAQV - UBEAFS	Contrato Trabalho Te. Indeterminado	Ocupado	1
Canil / Gatil	Risco Alto	Assistente Operacional	DMOGAH - DAQV - UBEAFS	Contrato Trabalho Te. Indeterminado	Ocupado	1
Medicina Veterinária		Técnico Superior	DMOGAH - DAQV - UBEAFS	Contrato Trabalho Te. Indeterminado	Ocupado	1
Canil / Gatil	Risco Alto	Assistente Operacional	DMOGAH - DAQV - UBEAFS	Contrato Trabalho Te. Indeterminado	Ocupado	1
Medicina Veterinária		Técnico Superior	DMOGAH - DAQV - UBEAFS	Contrato Trabalho Te. Indeterminado	Ocupado	1
Medicina Veterinária		Técnico Superior	DMOGAH - DAQV - UBEAFS	Comissão Serviço Regime Substituição (Fora CMO)	Cativo	1
Canil / Gatil	Risco Alto	Assistente Operacional	DMOGAH - DAQV - UBEAFS	Contrato Trabalho Te. Indeterminado	Ocupado	1
Administrativa		Assistente Técnico	DMOGAH - DAQV - UBEAFS	Contrato Trabalho Te. Indeterminado	Ocupado	1
Administrativa		Assistente Técnico	DMOGAH - DAQV - UBEAFS	Contrato Trabalho Te. Indeterminado	Ocupado	1
Coveiro	Risco Alto	Assistente Operacional	DMOGAH - DAQV - UPAG	Mobilidade Interna (Fora CMO)	Cativo	1
Limpeza Urbana - Mercados	Risco Baixo	Assistente Operacional	DMOGAH - DAQV - UPAG	Contrato Trabalho Te. Indeterminado	Ocupado	1
Coveiro		Coordenador Técnico	DMOGAH - DAQV - UPAG	Contrato Trabalho Te. Indeterminado	Ocupado	1
Limpeza Urbana - Mercados	Risco Baixo	Assistente Operacional	DMOGAH - DAQV - UPAG	Contrato Trabalho Te. Indeterminado	Ocupado	1
Limpeza Urbana - Mercados	Risco Baixo	Assistente Operacional	DMOGAH - DAQV - UPAG	Contrato Trabalho Te. Indeterminado	Ocupado	1

MAPA DE PESSOAL 2024

Área Funcional/Habilitação	SPI	Categoria	Posto de Trabalho	Situação / Vínculo	Estado	Postos
Limpeza Urbana - Mercados	Risco Baixo	Assistente Operacional	DMOGAH - DAQV - UPAG	Contrato Trabalho Te. Indeterminado	Ocupado	1
Economia / Gestão / Ciências Empresariais		Técnico Superior	DMOGAH - DAQV - UPAG	Contrato Trabalho Te. Indeterminado	Ocupado	1
Administrativa		Coordenador Técnico	DMOGAH - DAQV - UPAG	Contrato Trabalho Te. Indeterminado	Ocupado	1
Limpeza Urbana		Encarregado Operacional	DMOGAH - DAQV - UPAG	Contrato Trabalho Te. Indeterminado	Ocupado	1
Limpeza Urbana	Risco Baixo	Assistente Operacional	DMOGAH - DAQV - UPAG	Contrato Trabalho Te. Indeterminado	Ocupado	1
Limpeza Urbana - Mercados	Risco Baixo	Encarregado Operacional	DMOGAH - DAQV - UPAG	Contrato Trabalho Te. Indeterminado	Ocupado	1
Limpeza Urbana - Mercados	Risco Baixo	Assistente Operacional	DMOGAH - DAQV - UPAG	Contrato Trabalho Te. Indeterminado	Ocupado	1
Limpeza Urbana - Mercados	Risco Baixo	Assistente Operacional	DMOGAH - DAQV - UPAG	Contrato Trabalho Te. Indeterminado	Ocupado	1
Engenharia Mecânica		Técnico Superior	DMOGAH - DAQV - UPAG	Contrato Trabalho Te. Indeterminado	Ocupado	1
Administrativa		Assistente Técnico	DMOGAH - DAQV - UPAG	Contrato Trabalho Te. Indeterminado	Ocupado	1
Administrativa		Assistente Técnico	DMOGAH - DAQV - UPAG	Contrato Trabalho Te. Indeterminado	Ocupado	1
Direito		Técnico Superior	DMOGAH - DAQV - UPAG	Contrato Trabalho Te. Indeterminado	Ocupado	1
Limpeza Urbana - Mercados	Risco Baixo	Assistente Operacional	DMOGAH - DAQV - UPAG	Contrato Trabalho Te. Indeterminado	Ocupado	1
Limpeza Urbana - Mercados	Risco Baixo	Assistente Operacional	DMOGAH - DAQV - UPAG	Contrato Trabalho Te. Indeterminado	Ocupado	1
Limpeza Urbana - Mercados	Risco Baixo	Assistente Operacional	DMOGAH - DAQV - UPAG	Contrato Trabalho Te. Indeterminado	Ocupado	1
Segurança Alimentar		Técnico Superior	DMOGAH - DAQV - UPAG	Contrato Trabalho Te. Indeterminado	Ocupado	1
Coveiro	Risco Alto	Assistente Operacional	DMOGAH - DAQV - UPAG	Contrato Trabalho Te. Indeterminado	Ocupado	1
Administrativa		Assistente Técnico	DMOGAH - DAQV - UPAG	Contrato Trabalho Te. Indeterminado	Ocupado	1
Reprografia		Assistente Operacional	DMOGAH - DAQV - UPAG	Contrato Trabalho Te. Indeterminado	Ocupado	1
Coveiro	Risco Alto	Assistente Operacional	DMOGAH - DAQV - UPAG	Contrato Trabalho Te. Indeterminado	Ocupado	1
Direito		Técnico Superior	DMOGAH - DAQV - UPAG	Comissão Serviço Regime Substituição (Fora CMO)	Cativo	1
Administrativa		Assistente Técnico	DMOGAH - DAQV - UPAG	Contrato Trabalho Te. Indeterminado	Ocupado	1
Coveiro	Risco Alto	Assistente Operacional	DMOGAH - DAQV - UPAG	Contrato Trabalho Te. Indeterminado	Ocupado	1
Limpeza Urbana - Mercados	Risco Baixo	Assistente Operacional	DMOGAH - DAQV - UPAG	Contrato Trabalho Te. Indeterminado	Ocupado	1
Estado Pessoal Dirigente		Chefe de Unidade	DMOGAH - DAQV - UPAG	Comissão Serviço - regime de substituição (Quadro)	Ocupado	1
Administrativa		Assistente Técnico	DMOGAH - DAQV - UPAG	Contrato Trabalho Te. Indeterminado	Ocupado	1
Administrativa		Assistente Operacional	DMOGAH - DAQV - UPAG	Contrato Trabalho Te. Indeterminado	Ocupado	1
Economia / Gestão / Ciências Empresariais		Técnico Superior	DMOGAH - DAQV - UPAG	Contrato Trabalho Te. Indeterminado	Ocupado	1
Limpeza Urbana	Risco Baixo	Assistente Operacional	DMOGAH - DAQV - UPAG	Contrato Trabalho Te. Indeterminado	Ocupado	1
Limpeza Urbana	Risco Baixo	Assistente Operacional	DMOGAH - DAQV - UPAG	Contrato Trabalho Te. Indeterminado	Ocupado	1
Limpeza Urbana	Risco Baixo	Assistente Operacional	DMOGAH - DAQV - UPAG	Contrato Trabalho Te. Indeterminado	Ocupado	1
Limpeza Urbana	Risco Baixo	Assistente Operacional	DMOGAH - DAQV - UPAG	Contrato Trabalho Te. Indeterminado	Ocupado	1
Limpeza Urbana	Risco Baixo	Assistente Operacional	DMOGAH - DAQV - UPAG	Contrato Trabalho Te. Indeterminado	Ocupado	1
Limpeza Urbana	Risco Baixo	Assistente Operacional	DMOGAH - DAQV - UPAG	Contrato Trabalho Te. Indeterminado	Ocupado	1
Limpeza Urbana	Risco Baixo	Assistente Operacional	DMOGAH - DAQV - UPAG	Contrato Trabalho Te. Indeterminado	Ocupado	1
Limpeza Urbana	Risco Baixo	Assistente Operacional	DMOGAH - DAQV - UPAG	Contrato Trabalho Te. Indeterminado	Ocupado	1
Limpeza Urbana	Risco Baixo	Assistente Operacional	DMOGAH - DAQV - UPAG	Contrato Trabalho Te. Indeterminado	Ocupado	1
Limpeza Urbana	Risco Baixo	Assistente Operacional	DMOGAH - DAQV - UPAG	Contrato Trabalho Te. Indeterminado	Ocupado	1
Limpeza Urbana	Risco Baixo	Assistente Operacional	DMOGAH - DAQV - UPAG	Contrato Trabalho Te. Indeterminado	Ocupado	1
Limpeza Urbana	Risco Baixo	Assistente Operacional	DMOGAH - DAQV - UPAG	Contrato Trabalho Te. Indeterminado	Ocupado	1
Limpeza Urbana	Risco Baixo	Assistente Operacional	DMOGAH - DAQV - UPAG	Contrato Trabalho Te. Indeterminado	Ocupado	1
Direito		Técnico Superior	DMOGAH - DAQV - UPAG	Contrato Trabalho Te. Indeterminado	Ocupado	1
Coveiro	Risco Alto	Assistente Operacional	DMOGAH - DAQV - UPAG	Contrato Trabalho Te. Indeterminado	Ocupado	1
Administrativa		Assistente Técnico	DMOGAH - DAQV - UPAG	Contrato Trabalho Te. Indeterminado	Ocupado	1
Fiscalização		Fiscal	DMOGAH - DHM	Contrato Trabalho Te. Indeterminado	Vago	1
Administrativa		Assistente Técnico	DMOGAH - DHM	Contrato Trabalho Te. Indeterminado	Ocupado	1
Administrativa		Assistente Técnico	DMOGAH - DHM	Contrato Trabalho Te. Indeterminado	Ocupado	1

MAPA DE PESSOAL 2024

Área Funcional/Habilitação	SPI	Categoria	Posto de Trabalho	Situação / Vínculo	Estado	Postos
Engenharia Civil	Técnico Superior	DMOGAH - DHM - DCH	Contrato Trabalho Te. Indeterminado	Ocupado	1	
Arquitetura	Técnico Superior	DMOGAH - DHM - DCH	Contrato Trabalho Te. Indeterminado	Ocupado	1	
Fiscalização	Fiscal	DMOGAH - DHM - DCH	Contrato Trabalho Te. Indeterminado	Ocupado	1	
Engenharia Civil	Técnico Superior	DMOGAH - DHM - DCH	Contrato Trabalho Te. Indeterminado	Ocupado	1	
Arquitetura	Técnico Superior	DMOGAH - DHM - DCH	Contrato Trabalho Te. Indeterminado	Ocupado	1	
Higiene e Segurança no Trabalho	Técnico Superior	DMOGAH - DHM - DCH	Contrato Trabalho Te. Indeterminado	Ocupado	1	
Engenharia Civil	Técnico Superior	DMOGAH - DHM - DCH	Contrato Trabalho Te. Indeterminado	Ocupado	1	
Arquitetura	Técnico Superior	DMOGAH - DHM - DCH	Contrato Trabalho Te. Indeterminado	Ocupado	1	
Arquitetura	Técnico Superior	DMOGAH - DHM - DCH	Contrato Trabalho Te. Indeterminado	Ocupado	1	
Fiscalização	Fiscal	DMOGAH - DHM - DCH	Contrato Trabalho Te. Indeterminado	Ocupado	1	
Engenharia Civil	Técnico Superior	DMOGAH - DHM - DCH	Periodo experimental (Fora CMO)	Cativo	1	
Serviço Social e Política Social	Técnico Superior	DMOGAH - DHM - DGSH	Contrato Trabalho Te. Indeterminado	Ocupado	1	
Serviço Social e Política Social	Técnico Superior	DMOGAH - DHM - DGSH	Licença S/Rem. > 60 Dias	Cativo	1	
Psicologia	Técnico Superior	DMOGAH - DHM - DGSH	Contrato Trabalho Te. Indeterminado	Ocupado	1	
Serviço Social e Política Social	Técnico Superior	DMOGAH - DHM - DGSH	Contrato Trabalho Te. Indeterminado	Ocupado	1	
Psicologia	Técnico Superior	DMOGAH - DHM - DGSH	Contrato Trabalho Te. Indeterminado	Ocupado	1	
Serviço Social e Política Social	Técnico Superior	DMOGAH - DHM - DGSH	Contrato Trabalho Te. Indeterminado	Ocupado	1	
Psicologia	Técnico Superior	DMOGAH - DHM - DGSH	Contrato Trabalho Te. Indeterminado	Ocupado	1	
Psicologia	Técnico Superior	DMOGAH - DHM - DGSH	Contrato Trabalho Te. Indeterminado	Ocupado	1	
Serviço Social e Política Social	Técnico Superior	DMOGAH - DHM - DGSH	Contrato Trabalho Te. Indeterminado	Ocupado	1	
Psicologia	Técnico Superior	DMOGAH - DHM - DGSH	Contrato Trabalho Te. Indeterminado	Ocupado	1	
Psicologia	Técnico Superior	DMOGAH - DHM - DGSH	Contrato Trabalho Te. Indeterminado	Ocupado	1	
Estatuto Pessoal/Dirigente	Chefe de Divisão	DMOGAH - DHM - DGSH	Comissão Serviço - regime de substituição (Quadro)	Ocupado	1	
Serviço Social e Política Social	Técnico Superior	DMOGAH - DHM - DGSH	Contrato Trabalho Te. Indeterminado	Ocupado	1	
Serviço Social e Política Social	Técnico Superior	DMOGAH - DHM - DGSH	Contrato Trabalho Te. Indeterminado	Ocupado	1	
Serviço Social e Política Social	Técnico Superior	DMOGAH - DHM - DGSH	Contrato Trabalho Te. Indeterminado	Ocupado	1	
Ciências Sociais e Política Social	Técnico Superior	DMOGAH - DHM - DGSH	Contrato Trabalho Te. Indeterminado	Ocupado	1	
Serviço Social	Técnico Superior	DMOGAH - DHM - DGSH	Contrato Trabalho Te. Indeterminado	Ocupado	1	
Serviço Social	Técnico Superior	DMOGAH - DHM - DGSH	Contrato Trabalho Te. Indeterminado	Ocupado	1	
Psicologia / Ciências Sociais e do Comportamento	Técnico Superior	DMOGAH - DHM - DGSH	Contrato Trabalho Te. Indeterminado	Ocupado	1	
Serviço Social e Política Social	Técnico Superior	DMOGAH - DHM - DGSH	Contrato Trabalho Te. Indeterminado	Ocupado	1	
Serviço Social	Técnico Superior	DMOGAH - DHM - DGSH	Contrato Trabalho Te. Indeterminado	Ocupado	1	
Serviço Social	Técnico Superior	DMOGAH - DHM - DGSH	Contrato Trabalho Te. Indeterminado	Ocupado	1	
Serviço Social	Técnico Superior	DMOGAH - DHM - DGSH	Contrato Trabalho Te. Indeterminado	Ocupado	1	
Construção Civil, eletricidade e logística	Encarregado Geral Operacional	DMOGAH - DHM - DOM	Contrato Trabalho Te. Indeterminado	Ocupado	1	
Condução de Maq. Pesadas e Veic. Especiais	Assistente Operacional	DMOGAH - DHM - DOM	Contrato Trabalho Te. Indeterminado	Vago	1	
Fiscalização	Fiscal	DMOGAH - DHM - DOM	Contrato Trabalho Te. Indeterminado	Vago	1	
Administrativa	Coordenador Técnico	DMOGAH - DHM - DOM	Contrato Trabalho Te. Indeterminado	Ocupado	1	
Arquitetura / Arquitetura Paisagista	Técnico Superior	DMOGAH - DHM - DOM	Contrato Trabalho Te. Indeterminado	Vago	1	
Administrativa	Assistente Operacional	DMOGAH - DHM - DOM	Contrato Trabalho Te. Indeterminado	Ocupado	1	
Administrativa	Assistente Técnico	DMOGAH - DHM - DOM	Contrato Trabalho Te. Indeterminado	Ocupado	1	
Engenharia Civil	Técnico Superior	DMOGAH - DHM - DOM	Contrato Trabalho Te. Indeterminado	Ocupado	1	
Engenharia Electrotécnica e Máquinas	Técnico Superior	DMOGAH - DHM - DOM	Contrato Trabalho Te. Indeterminado	Vago	1	
Engenharia Civil	Técnico Superior	DMOGAH - DHM - DOM	Contrato Trabalho Te. Indeterminado	Vago	1	
Fiscalização	Fiscal	DMOGAH - DHM - DOM	Contrato Trabalho Te. Indeterminado	Vago	1	

MAPA DE PESSOAL 2024

Área Funcional/Habilitação	SPI	Categoria	Posto de Trabalho	Situação / Vínculo	Estado	Postos
Estatuto Pessoal Dirigente		Diretor de Departamento	DMOGAH - DOM	Comissão Serviço - regime de substituição (Quadro)	Ocupado	1
Engenharia Civil		Técnico Superior	DMOGAH - DOM	Contrato Trabalho Te. Indeterminado	Vago	1
Carregador		Assistente Operacional	DMOGAH - DOM	Contrato Trabalho Te. Indeterminado	Vago	1
Serralharia		Assistente Operacional	DMOGAH - DOM	Contrato Trabalho Te. Indeterminado	Vago	1
Pedreiro		Assistente Operacional	DMOGAH - DOM	CTTI (MI Juntas Freguesia)	Cativo	1
Calceteiro		Assistente Operacional	DMOGAH - DOM	Contrato Trabalho Te. Indeterminado	Vago	1
Construção Civil		Assistente Operacional	DMOGAH - DOM	Contrato Trabalho Te. Indeterminado	Vago	1
Eletricista		Assistente Operacional	DMOGAH - DOM	Contrato Trabalho Te. Indeterminado	Vago	1
Carregador / Logística		Assistente Operacional	DMOGAH - DOM	Contrato Trabalho Te. Indeterminado	Vago	1
Arquitetura		Técnico Superior	DMOGAH - DOM	Contrato Trabalho Te. Indeterminado	Ocupado	1
Administrativa		Assistente Técnico	DMOGAH - DOM	Contrato Trabalho Te. Indeterminado	Ocupado	1
Engenharia Civil		Técnico Superior	DMOGAH - DOM	Contrato Trabalho Te. Indeterminado	Vago	1
Carpintaria		Assistente Operacional	DMOGAH - DOM	Contrato Trabalho Te. Indeterminado	Vago	1
Canalizador		Encarregado Operacional	DMOGAH - DOM	Contrato Trabalho Te. Indeterminado	Vago	1
Serralharia		Assistente Operacional	DMOGAH - DOM	Contrato Trabalho Te. Indeterminado	Vago	1
Canalizador		Assistente Operacional	DMOGAH - DOM	Contrato Trabalho Te. Indeterminado	Vago	1
Calceteiro		Assistente Operacional	DMOGAH - DOM	Contrato Trabalho Te. Indeterminado	Vago	1
Fiscalização		Fiscal	DMOGAH - DOM	Contrato Trabalho Te. Indeterminado	Vago	1
Fiscalização		Fiscal	DMOGAH - DOM	Contrato Trabalho Te. Indeterminado	Vago	1
Eletricidade		Encarregado Operacional	DMOGAH - DOM - DCAD	Contrato Trabalho Te. Indeterminado	Ocupado	1
Asfaldador		Assistente Operacional	DMOGAH - DOM - DCAD	Contrato Trabalho Te. Indeterminado	Ocupado	1
Montador-eletricista		Assistente Operacional	DMOGAH - DOM - DCAD	Contrato Trabalho Te. Indeterminado	Ocupado	1
Carpintaria		Assistente Operacional	DMOGAH - DOM - DCAD	Contrato Trabalho Te. Indeterminado	Ocupado	1
Carregador		Assistente Operacional	DMOGAH - DOM - DCAD	Contrato Trabalho Te. Indeterminado	Ocupado	1
Pintura		Assistente Operacional	DMOGAH - DOM - DCAD	Contrato Trabalho Te. Indeterminado	Ocupado	1
Eletricidade		Encarregado Operacional	DMOGAH - DOM - DCAD	Contrato Termo Resolutivo	Ocupado	1
Montador-eletricista		Assistente Operacional	DMOGAH - DOM - DCAD	Contrato Trabalho Te. Indeterminado	Ocupado	1
Canalizador		Assistente Operacional	DMOGAH - DOM - DCAD	Contrato Trabalho Te. Indeterminado	Ocupado	1
Pintura		Assistente Operacional	DMOGAH - DOM - DCAD	Contrato Trabalho Te. Indeterminado	Ocupado	1
Pintura		Assistente Operacional	DMOGAH - DOM - DCAD	Contrato Trabalho Te. Indeterminado	Ocupado	1
Montador-eletricista		Assistente Operacional	DMOGAH - DOM - DCAD	Contrato Trabalho Te. Indeterminado	Ocupado	1
Montador-eletricista		Assistente Operacional	DMOGAH - DOM - DCAD	Contrato Trabalho Te. Indeterminado	Ocupado	1
Carpintaria		Assistente Operacional	DMOGAH - DOM - DCAD	Contrato Trabalho Te. Indeterminado	Ocupado	1
Pedreiro		Assistente Operacional	DMOGAH - DOM - DCAD	Contrato Trabalho Te. Indeterminado	Ocupado	1
Pedreiro		Assistente Operacional	DMOGAH - DOM - DCAD	Contrato Trabalho Te. Indeterminado	Ocupado	1
Serralharia Civil		Encarregado Operacional	DMOGAH - DOM - DCAD	Contrato Trabalho Te. Indeterminado	Ocupado	1
Pedreiro		Assistente Operacional	DMOGAH - DOM - DCAD	Contrato Trabalho Te. Indeterminado	Ocupado	1
Pedreiro		Assistente Operacional	DMOGAH - DOM - DCAD	Contrato Trabalho Te. Indeterminado	Ocupado	1
Calceteiro		Assistente Operacional	DMOGAH - DOM - DCAD	Contrato Trabalho Te. Indeterminado	Ocupado	1
Pedreiro		Assistente Operacional	DMOGAH - DOM - DCAD	Contrato Trabalho Te. Indeterminado	Ocupado	1
Pedreiro		Assistente Operacional	DMOGAH - DOM - DCAD	Contrato Trabalho Te. Indeterminado	Ocupado	1
Serralharia Civil		Assistente Operacional	DMOGAH - DOM - DCAD	Contrato Trabalho Te. Indeterminado	Ocupado	1
Pedreiro		Encarregado Operacional	DMOGAH - DOM - DCAD	Contrato Trabalho Te. Indeterminado	Ocupado	1
Canalizador		Assistente Operacional	DMOGAH - DOM - DCAD	Contrato Trabalho Te. Indeterminado	Ocupado	1

MAPA DE PESSOAL 2024

Área Funcional/Habilitação	SPI	Categoria	Posto de Trabalho	Situação / Vínculo	Estado	Postos
Serralharia Civil		Assistente Operacional	DMOGAH - DOM - DCAD	Contrato Trabalho Te. Indeterminado	Ocupado	1
Eletricista de Automóveis		Assistente Operacional	DMOGAH - DOM - DCAD	Contrato Trabalho Te. Indeterminado	Ocupado	1
Administrativa		Assistente Técnico	DMOGAH - DOM - DCAD	Contrato Trabalho Te. Indeterminado	Ocupado	1
Serralharia Civil		Assistente Operacional	DMOGAH - DOM - DCAD	Contrato Trabalho Te. Indeterminado	Ocupado	1
Serralharia Civil		Assistente Operacional	DMOGAH - DOM - DCAD	Contrato Trabalho Te. Indeterminado	Ocupado	1
Administrativa		Assistente Técnico	DMOGAH - DOM - DCAD	Contrato Trabalho Te. Indeterminado	Ocupado	1
Carregador		Assistente Operacional	DMOGAH - DOM - DCAD	Contrato Trabalho Te. Indeterminado	Ocupado	1
Carpintaria		Assistente Operacional	DMOGAH - DOM - DCAD	Contrato Trabalho Te. Indeterminado	Ocupado	1
Ciências do Desporto		Técnico Superior	DMOGAH - DOM - DCAD	Comissão Serviço (Fora CMO)	Cativo	1
Administrativa		Assistente Técnico	DMOGAH - DOM - DCAD	Contrato Trabalho Te. Indeterminado	Ocupado	1
Pintura		Assistente Operacional	DMOGAH - DOM - DCAD	Contrato Trabalho Te. Indeterminado	Ocupado	1
Pedreiro		Assistente Operacional	DMOGAH - DOM - DCAD	Contrato Trabalho Te. Indeterminado	Ocupado	1
Estatuto Pessoal Dirigente		Chefe de Divisão	DMOGAH - DOM - DCAD	Comissão Serviço - regime de substituição (Quadro)	Ocupado	1
Condução de Maq. Pesadas e Veic. Especiais		Assistente Operacional	DMOGAH - DOM - DCAD	Contrato Trabalho Te. Indeterminado	Ocupado	1
Comunicação		Técnico Superior	DMOGAH - DOM - DCAD	Contrato Trabalho Te. Indeterminado	Ocupado	1
Carregador		Assistente Operacional	DMOGAH - DOM - DCAD	Contrato Trabalho Te. Indeterminado	Ocupado	1
Carregador		Encarregado Operacional	DMOGAH - DOM - DCAD	Contrato Trabalho Te. Indeterminado	Ocupado	1
Engenharia Civil		Técnico Superior	DMOGAH - DOM - DCAD	Contrato Trabalho Te. Indeterminado	Ocupado	1
Medições e Orçamentos		Assistente Técnico	DMOGAH - DOM - DCAD	Contrato Trabalho Te. Indeterminado	Ocupado	1
Pedreiro		Assistente Operacional	DMOGAH - DOM - DCAD	CTTI (MI Juntas Freguesia)	Cativo	1
Pedreiro		Assistente Operacional	DMOGAH - DOM - DCAD	CTTI (MI Juntas Freguesia)	Cativo	1
Pedreiro		Assistente Operacional	DMOGAH - DOM - DCAD	Contrato Trabalho Te. Indeterminado	Ocupado	1
Pedreiro		Assistente Operacional	DMOGAH - DOM - DCAD	CTTI (MI Juntas Freguesia)	Cativo	1
Pedreiro		Assistente Operacional	DMOGAH - DOM - DCAD	Contrato Trabalho Te. Indeterminado	Ocupado	1
Pedreiro		Assistente Operacional	DMOGAH - DOM - DCAD	Contrato Trabalho Te. Indeterminado	Ocupado	1
Pedreiro		Assistente Operacional	DMOGAH - DOM - DCAD	Contrato Trabalho Te. Indeterminado	Ocupado	1
Carregador		Assistente Operacional	DMOGAH - DOM - DCAD	Contrato Trabalho Te. Indeterminado	Ocupado	1
Carregador		Assistente Operacional	DMOGAH - DOM - DCAD	Contrato Trabalho Te. Indeterminado	Ocupado	1
Eletricidade		Assistente Operacional	DMOGAH - DOM - DCAD	Contrato Trabalho Te. Indeterminado	Ocupado	1
Engenharia Civil		Técnico Superior	DMOGAH - DOM - DCAD	Contrato Trabalho Te. Indeterminado	Ocupado	1
Administrativa		Assistente Técnico	DMOGAH - DOM - DCAD	Contrato Trabalho Te. Indeterminado	Ocupado	1
Pintura		Assistente Operacional	DMOGAH - DOM - DCAD	Contrato Trabalho Te. Indeterminado	Ocupado	1
Pintura		Assistente Operacional	DMOGAH - DOM - DCAD	Contrato Trabalho Te. Indeterminado	Ocupado	1
Pintura		Assistente Operacional	DMOGAH - DOM - DCAD	Contrato Trabalho Te. Indeterminado	Ocupado	1
Pedreiro		Assistente Operacional	DMOGAH - DOM - DCAD	Contrato Trabalho Te. Indeterminado	Ocupado	1
Eletricidade		Assistente Operacional	DMOGAH - DOM - DCAD	Contrato Trabalho Te. Indeterminado	Ocupado	1
Engenharia Civil		Técnico Superior	DMOGAH - DOM - DCAD	Contrato Trabalho Te. Indeterminado	Ocupado	1
Administrativa		Assistente Técnico	DMOGAH - DOM - DCAD	Contrato Trabalho Te. Indeterminado	Ocupado	1
Montador-eletricista		Assistente Operacional	DMOGAH - DOM - DCAD	Contrato Trabalho Te. Indeterminado	Ocupado	1
Pedreiro		Assistente Operacional	DMOGAH - DOM - DCAD	Contrato Trabalho Te. Indeterminado	Ocupado	1
Fiel de Armazém		Assistente Operacional	DMOGAH - DOM - DCAD	Contrato Trabalho Te. Indeterminado	Ocupado	1
Serralharia Civil		Assistente Operacional	DMOGAH - DOM - DCAD	Contrato Trabalho Te. Indeterminado	Ocupado	1
Pedreiro		Assistente Operacional	DMOGAH - DOM - DCAD	Contrato Trabalho Te. Indeterminado	Ocupado	1
Pintura		Assistente Operacional	DMOGAH - DOM - DCAD	Contrato Trabalho Te. Indeterminado	Ocupado	1

MAPA DE PESSOAL 2024

Área Funcional/Habilitação	SPI	Categoria	Posto de Trabalho	Situação / Vínculo	Estado	Postos
Pintura		Assistente Operacional	DMOGAH - DOM - DCAD	Contrato Trabalho Te. Indeterminado	Ocupado	1
Eletricidade		Assistente Operacional	DMOGAH - DOM - DCAD	Contrato Trabalho Te. Indeterminado	Ocupado	1
Administração Direta		Técnico Superior	DMOGAH - DOM - DCAD	Contrato Trabalho Te. Indeterminado	Ocupado	1
Eletricidade		Assistente Operacional	DMOGAH - DOM - DCAD	Contrato Trabalho Te. Indeterminado	Ocupado	1
Eletricidade		Assistente Operacional	DMOGAH - DOM - DCAD	Contrato Trabalho Te. Indeterminado	Ocupado	1
Serralharia Civil		Assistente Operacional	DMOGAH - DOM - DCAD	Contrato Trabalho Te. Indeterminado	Ocupado	1
Carpintaria		Assistente Operacional	DMOGAH - DOM - DCAD	Contrato Trabalho Te. Indeterminado	Ocupado	1
Canalizador		Assistente Operacional	DMOGAH - DOM - DCAD	Contrato Trabalho Te. Indeterminado	Ocupado	1
Construção Civil		Assistente Operacional	DMOGAH - DOM - DCAD	Contrato Trabalho Te. Indeterminado	Ocupado	1
Construção Civil		Assistente Operacional	DMOGAH - DOM - DCAD	Contrato Trabalho Te. Indeterminado	Ocupado	1
Engenharia Civil		Técnico Superior	DMOGAH - DOM - DEM	Mobilidade Interna (Fora Mapa)	Ocupado	1
Medições e Orçamentos		Assistente Técnico	DMOGAH - DOM - DEM	Contrato Trabalho Te. Indeterminado	Ocupado	1
Engenharia Civil		Técnico Superior	DMOGAH - DOM - DEM	Licença S/Rem. > 60 Dias	Cativo	1
Higiene e Segurança no Trabalho		Técnico Superior	DMOGAH - DOM - DEM	Contrato Trabalho Te. Indeterminado	Ocupado	1
Estatuto Pessoal Dirigente		Chefe de Divisão	DMOGAH - DOM - DEM	Comissão Serviço - regime de substituição (Quadro)	Ocupado	1
Administrativa		Assistente Técnico	DMOGAH - DOM - DEM	Contrato Trabalho Te. Indeterminado	Vago	1
Administrativa		Assistente Técnico	DMOGAH - DOM - DEM	Contrato Trabalho Te. Indeterminado	Ocupado	1
Engenharia Civil		Técnico Superior	DMOGAH - DOM - DEM	Licença S/Rem. > 60 Dias	Cativo	1
Engenharia Civil		Técnico Superior	DMOGAH - DOM - DEM	Contrato Trabalho Te. Indeterminado	Ocupado	1
Arquitetura		Técnico Superior	DMOGAH - DOM - DEM	Mobilidade Interna (Fora CMO)	Cativo	1
Fiscalização		Fiscal	DMOGAH - DOM - DEM	Contrato Trabalho Te. Indeterminado	Ocupado	1
Fiscalização		Fiscal	DMOGAH - DOM - DEM	Contrato Trabalho Te. Indeterminado	Ocupado	1
Desenho		Assistente Técnico	DMOGAH - DOM - DEM - UCR	Contrato Trabalho Te. Indeterminado	Ocupado	1
Engenharia Civil		Técnico Superior	DMOGAH - DOM - DEM - UCR	Contrato Trabalho Te. Indeterminado	Ocupado	1
Estatuto Pessoal Dirigente		Chefe de Unidade	DMOGAH - DOM - DEM - UCR	Comissão Serviço - regime de substituição (Quadro)	Ocupado	1
Engenharia Civil		Técnico Superior	DMOGAH - DOM - DEM - UCR	Contrato Trabalho Te. Indeterminado	Ocupado	1
Engenharia Civil		Técnico Superior	DMOGAH - DOM - DEM - UCR	Contrato Trabalho Te. Indeterminado	Ocupado	1
Engenharia Civil		Técnico Superior	DMOGAH - DOM - DEM - UCR	Mobilidade Interna (Fora CMO)	Cativo	1
Carpintaria		Encarregado Geral Operacional	DMOGAH - DOM - DEM - UME	Contrato Trabalho Te. Indeterminado	Ocupado	1
Estatuto Pessoal Dirigente		Chefe de Unidade	DMOGAH - DOM - DEM - UME	Comissão Serviço - regime de substituição (Quadro)	Ocupado	1
Construção Civil		Assistente Operacional	DMOGAH - DOM - DEM - UME	Contrato Trabalho Te. Indeterminado	Ocupado	1
Engenharia Mecânica		Técnico Superior	DMOGAH - DOM - DEM - UME	Contrato Trabalho Te. Indeterminado	Ocupado	1
Engenharia Eletrotécnica e Máquinas		Técnico Superior	DMOGAH - DOM - DEM - UME	Contrato Trabalho Te. Indeterminado	Ocupado	1
Engenharia Civil		Técnico Superior	DMOGAH - DOM - DEM - UME	Contrato Trabalho Te. Indeterminado	Ocupado	1
Desenho		Assistente Técnico	DMOGAH - DOM - DEP	Contrato Trabalho Te. Indeterminado	Ocupado	1
Desenho		Assistente Técnico	DMOGAH - DOM - DEP	Contrato Trabalho Te. Indeterminado	Ocupado	1
Arquitetura		Técnico Superior	DMOGAH - DOM - DEP	Contrato Trabalho Te. Indeterminado	Ocupado	1
Arquitetura		Técnico Superior	DMOGAH - DOM - DEP	Contrato Trabalho Te. Indeterminado	Ocupado	1
Estatuto Pessoal Dirigente		Chefe de Divisão	DMOGAH - DOM - DEP	Comissão Serviço - regime de substituição (Quadro)	Ocupado	1
Arquitetura		Técnico Superior	DMOGAH - DOM - DEP	Contrato Trabalho Te. Indeterminado	Ocupado	1
Arquitetura		Técnico Superior	DMOGAH - DOM - DEP	Contrato Trabalho Te. Indeterminado	Ocupado	1
Administrativa		Assistente Técnico	DMOGAH - DOM - DEP	Contrato Trabalho Te. Indeterminado	Ocupado	1
Ambiente		Técnico Superior	DMOGAH - DOM - DEP	Contrato Trabalho Te. Indeterminado	Ocupado	1
Arquitetura		Técnico Superior	DMOGAH - DOM - DEP	Contrato Trabalho Te. Indeterminado	Ocupado	1
Ambiente		Técnico Superior	DMOGAH - DOM - DEP	Contrato Trabalho Te. Indeterminado	Ocupado	1

MAPA DE PESSOAL 2024

Área Funcional/Habilitação	SPI	Categoria	Posto de Trabalho	Situação / Vínculo	Estado	Postos
Medições e Orçamentos		Assistente Técnico	DMOGAH - DOM - DEP	Contrato Trabalho Te. Indeterminado	Ocupado	1
Engenharia Civil		Técnico Superior	DMOGAH - DOM - DEP	Contrato Trabalho Te. Indeterminado	Ocupado	1
Arquitetura Paisagista		Técnico Superior	DMOGAH - DOM - DEP	Contrato Trabalho Te. Indeterminado	Ocupado	1
Arquitetura		Técnico Superior	DMOGAH - DOM - DEP	Contrato Trabalho Te. Indeterminado	Ocupado	1
Engenharia Civil		Técnico Superior	DMOGAH - DOM - DEP	Contrato Trabalho Te. Indeterminado	Ocupado	1
Administrativa		Assistente Técnico	DMOGAH - DOM - DEP	Contrato Trabalho Te. Indeterminado	Ocupado	1
Engenharia Civil		Técnico Superior	DMOGAH - DOM - DEP	Contrato Trabalho Te. Indeterminado	Ocupado	1
Engenharia Civil		Técnico Superior	DMOGAH - DOM - DEP	Contrato Trabalho Te. Indeterminado	Ocupado	1
Desenho		Assistente Técnico	DMOGAH - DOM - DEP	Contrato Trabalho Te. Indeterminado	Ocupado	1
Desenho		Assistente Técnico	DMOGAH - DOM - DEP	Contrato Trabalho Te. Indeterminado	Ocupado	1
Fiscalização		Fiscal de Obras	DMOGAH - DOM - DGEF	Contrato Trabalho Te. Indeterminado	Ocupado	1
Fiscalização		Fiscal de Obras	DMOGAH - DOM - DGEF	Contrato Trabalho Te. Indeterminado	Ocupado	1
Engenharia Civil		Técnico Superior	DMOGAH - DOM - DGEF	Contrato Trabalho Te. Indeterminado	Ocupado	1
Administrativa		Assistente Técnico	DMOGAH - DOM - DGEF	Contrato Trabalho Te. Indeterminado	Ocupado	1
Engenharia Civil		Técnico Superior	DMOGAH - DOM - DGEF	Contrato Trabalho Te. Indeterminado	Ocupado	1
Desenho		Assistente Técnico	DMOGAH - DOM - DGEF	Contrato Trabalho Te. Indeterminado	Ocupado	1
Engenharia Civil		Técnico Superior	DMOGAH - DOM - DGEF	Contrato Trabalho Te. Indeterminado	Ocupado	1
Medições e Orçamentos		Assistente Técnico	DMOGAH - DOM - DGEF	Contrato Trabalho Te. Indeterminado	Ocupado	1
Engenharia Geológica		Técnico Superior	DMOGAH - DOM - DGEF	Contrato Trabalho Te. Indeterminado	Ocupado	1
Engenharia Electrotécnica e Máquinas		Técnico Superior	DMOGAH - DOM - DGEF	Contrato Trabalho Te. Indeterminado	Ocupado	1
Ambiente		Técnico Superior	DMOGAH - DOM - DGEF	Periodo experimental (Fora CMO)	Cativo	1
Engenharia Civil		Técnico Superior	DMOGAH - DOM - DGEF	Contrato Trabalho Te. Indeterminado	Ocupado	1
Engenharia Civil		Técnico Superior	DMOGAH - DOM - DGEF	Contrato Trabalho Te. Indeterminado	Ocupado	1
Medições e Orçamentos		Assistente Técnico	DMOGAH - DOM - DGEF	Contrato Trabalho Te. Indeterminado	Ocupado	1
Estatuto Pessoal Dirigente		Chefe de Divisão	DMOGAH - DOM - DGEF	Comissão Serviço - regime de substituição (Fora Quadro)	Ocupado	1
Administrativa		Assistente Operacional	DMOGAH - DOM - DGEF	Contrato Trabalho Te. Indeterminado	Ocupado	1
Engenharia Electrotécnica		Técnico Superior	DMOGAH - DOM - DGEF	Contrato Trabalho Te. Indeterminado	Ocupado	1
Engenharia Civil		Técnico Superior	DMOGAH - DOM - DGEF	Contrato Trabalho Te. Indeterminado	Ocupado	1
Engenharia Electrotécnica e de Sistemas		Técnico Superior	DMOGAH - DOM - DGEF	Contrato Trabalho Te. Indeterminado	Ocupado	1
Fiscalização		Fiscal	DMOGAH - DOM - DGEF	Contrato Trabalho Te. Indeterminado	Ocupado	1
Fiscalização		Fiscal	DMOGAH - DOM - DGEF	Contrato Trabalho Te. Indeterminado	Ocupado	1
Administrativa		Assistente Operacional	DMOGAH - DOM - DGM	Contrato Trabalho Te. Indeterminado	Ocupado	1
Desenho		Assistente Técnico	DMOGAH - DOM - DGM	Contrato Trabalho Te. Indeterminado	Ocupado	1
Gestão e Ordenamento do Território		Técnico Superior	DMOGAH - DOM - DGM	Contrato Trabalho Te. Indeterminado	Ocupado	1
Estatuto Pessoal Dirigente		Chefe de Divisão	DMOGAH - DOM - DGM	Comissão Serviço - regime de substituição (Quadro)	Ocupado	1
Gestão e Ordenamento do Território		Técnico Superior	DMOGAH - DOM - DGM	Contrato Trabalho Te. Indeterminado	Ocupado	1
Engenharia Civil		Técnico Superior	DMOGAH - DOM - DGM	Contrato Trabalho Te. Indeterminado	Ocupado	1
Administrativa		Assistente Técnico	DMOGAH - DOM - DGM	Contrato Trabalho Te. Indeterminado	Ocupado	1
Engenharia Civil		Técnico Superior	DMOGAH - DOM - DGM	Contrato Trabalho Te. Indeterminado	Ocupado	1
Administrativa		Assistente Técnico	DMOGAH - DOM - DGM	Contrato Trabalho Te. Indeterminado	Ocupado	1
Economia / Gestão / Ciências Empresariais		Técnico Superior	DMOGAH - DOM - UPGO	Contrato Trabalho Te. Indeterminado	Ocupado	1
Administrativa		Assistente Técnico	DMOGAH - DOM - UPGO	Contrato Trabalho Te. Indeterminado	Ocupado	1
Administrativa		Assistente Técnico	DMOGAH - DOM - UPGO	Contrato Trabalho Te. Indeterminado	Ocupado	1
Estatuto Pessoal Dirigente		Chefe de Unidade	DMOGAH - DOM - UPGO	Comissão Serviço - regime de substituição (Quadro)	Ocupado	1
Direito		Técnico Superior	DMOGAH - DOM - UPGO	Contrato Trabalho Te. Indeterminado	Ocupado	1
Administrativa		Assistente Técnico	DMOGAH - DOM - UPGO	Contrato Trabalho Te. Indeterminado	Ocupado	1

MAPA DE PESSOAL 2024

Área Funcional/Habilitação	SPI	Categoria	Posto de Trabalho	Situação / Vínculo	Estado	Postos
Administrativa		Assistente Técnico	DMOTDU - DGALU	Contrato Trabalho Te. Indeterminado	Ocupado	1
Administrativa		Assistente Técnico	DMOTDU - DGALU	Periodo experimental (Fora CMO)	Cativo	1
Administrativa		Assistente Técnico	DMOTDU - DGALU	Contrato Trabalho Te. Indeterminado	Ocupado	1
Administrativa		Assistente Operacional	DMOTDU - DGU	Contrato Trabalho Te. Indeterminado	Ocupado	1
Administrativa		Assistente Técnico	DMOTDU - DGU	Contrato Trabalho Te. Indeterminado	Ocupado	1
Administrativa		Assistente Operacional	DMOTDU - DGU	Contrato Trabalho Te. Indeterminado	Ocupado	1
Desenho		Assistente Técnico	DMOTDU - DGU	Contrato Trabalho Te. Indeterminado	Ocupado	1
Topografia		Assistente Técnico	DMOTDU - DGU	Contrato Trabalho Te. Indeterminado	Vago	1
Desenho		Assistente Técnico	DMOTDU - DGU	Contrato Trabalho Te. Indeterminado	Ocupado	1
Estatuto Pessoal Dirigente		Diretor de Departamento	DMOTDU - DGU	Comissão Serviço - regime de substituição (Fora Quadro)	Ocupado	1
Construção Civil - Desenho		Assistente Técnico	DMOTDU - DGU - DLEU	Contrato Trabalho Te. Indeterminado	Ocupado	1
Arquitetura		Técnico Superior	DMOTDU - DGU - DLEU	Contrato Trabalho Te. Indeterminado	Ocupado	1
Arquitetura		Técnico Superior	DMOTDU - DGU - DLEU	Contrato Trabalho Te. Indeterminado	Ocupado	1
Arquitetura		Técnico Superior	DMOTDU - DGU - DLEU	Contrato Trabalho Te. Indeterminado	Ocupado	1
Administrativa		Assistente Técnico	DMOTDU - DGU - DLEU	Contrato Trabalho Te. Indeterminado	Ocupado	1
Arquitetura		Técnico Superior	DMOTDU - DGU - DLEU	Contrato Trabalho Te. Indeterminado	Ocupado	1
Arquitetura		Técnico Superior	DMOTDU - DGU - DLEU	Contrato Trabalho Te. Indeterminado	Ocupado	1
Arquitetura		Técnico Superior	DMOTDU - DGU - DLEU	Contrato Trabalho Te. Indeterminado	Ocupado	1
Arquitetura		Técnico Superior	DMOTDU - DGU - DLEU	Contrato Trabalho Te. Indeterminado	Ocupado	1
Estatuto Pessoal Dirigente		Chefe de Divisão	DMOTDU - DGU - DLEU	Contrato Trabalho Te. Indeterminado	Ocupado	1
Arquitetura		Técnico Superior	DMOTDU - DGU - DLEU	Comissão Serviço - regime de substituição (Quadro)	Ocupado	1
Arquitetura		Técnico Superior	DMOTDU - DGU - DLEU	Contrato Trabalho Te. Indeterminado	Ocupado	1
Arquitetura		Técnico Superior	DMOTDU - DGU - DLEU	Contrato Trabalho Te. Indeterminado	Ocupado	1
Administrativa		Assistente Técnico	DMOTDU - DGU - DLEU	Contrato Trabalho Te. Indeterminado	Ocupado	1
Arquitetura		Técnico Superior	DMOTDU - DGU - DLEU	Contrato Trabalho Te. Indeterminado	Ocupado	1
Arquitetura		Técnico Superior	DMOTDU - DGU - DLEU	Contrato Trabalho Te. Indeterminado	Ocupado	1
Arquitetura		Técnico Superior	DMOTDU - DGU - DLEU	Contrato Trabalho Te. Indeterminado	Ocupado	1
Arquitetura		Técnico Superior	DMOTDU - DGU - DLEU	Contrato Trabalho Te. Indeterminado	Ocupado	1
Arquitetura		Técnico Superior	DMOTDU - DGU - DLEU	Contrato Trabalho Te. Indeterminado	Ocupado	1
Administrativa		Assistente Técnico	DMOTDU - DGU - DLEU	Bolsa Investigação (fora CMO)	Cativo	1
Arquitetura		Técnico Superior	DMOTDU - DGU - DLEU	Contrato Trabalho Te. Indeterminado	Ocupado	1
Arquitetura		Técnico Superior	DMOTDU - DGU - DLEU	Contrato Trabalho Te. Indeterminado	Ocupado	1
Arquitetura		Técnico Superior	DMOTDU - DGU - DLEU	Contrato Trabalho Te. Indeterminado	Ocupado	1
Administrativa		Assistente Técnico	DMOTDU - DGU - DLEU	Contrato Trabalho Te. Indeterminado	Ocupado	1
Arquitetura		Técnico Superior	DMOTDU - DGU - DLEU	Contrato Trabalho Te. Indeterminado	Ocupado	1
Construção Civil - Desenho		Assistente Técnico	DMOTDU - DGU - DLOUFT	Contrato Trabalho Te. Indeterminado	Ocupado	1
Engenharia Civil		Técnico Superior	DMOTDU - DGU - DLOUFT	Contrato Trabalho Te. Indeterminado	Ocupado	1
Arquitetura Paisagista		Técnico Superior	DMOTDU - DGU - DLOUFT	Contrato Trabalho Te. Indeterminado	Ocupado	1
Urbanismo		Técnico Superior	DMOTDU - DGU - DLOUFT	Contrato Trabalho Te. Indeterminado	Ocupado	1
Administrativa		Assistente Técnico	DMOTDU - DGU - DLOUFT	Contrato Trabalho Te. Indeterminado	Ocupado	1
Engenharia Civil		Técnico Superior	DMOTDU - DGU - DLOUFT	Contrato Trabalho Te. Indeterminado	Ocupado	1
Condução de Maq. Pesadas e Veic. Especiais		Assistente Operacional	DMOTDU - DGU - DLOUFT	Contrato Trabalho Te. Indeterminado	Ocupado	1
Engenharia Civil		Técnico Superior	DMOTDU - DGU - DLOUFT	Contrato Trabalho Te. Indeterminado	Ocupado	1
Arquitetura		Técnico Superior	DMOTDU - DGU - DLOUFT	Contrato Trabalho Te. Indeterminado	Ocupado	1
Engenharia Civil		Técnico Superior	DMOTDU - DGU - DLOUFT	Contrato Trabalho Te. Indeterminado	Ocupado	1
Condução de Ligeiros		Assistente Operacional	DMOTDU - DGU - DLOUFT	Contrato Trabalho Te. Indeterminado	Ocupado	1
Engenharia Civil		Técnico Superior	DMOTDU - DGU - DLOUFT	Contrato Trabalho Te. Indeterminado	Ocupado	1
Engenharia Civil		Técnico Superior	DMOTDU - DGU - DLOUFT	Contrato Trabalho Te. Indeterminado	Ocupado	1
Arquitetura		Técnico Superior	DMOTDU - DGU - DLOUFT	Contrato Trabalho Te. Indeterminado	Ocupado	1
Engenharia Civil		Técnico Superior	DMOTDU - DGU - DLOUFT	Contrato Trabalho Te. Indeterminado	Ocupado	1
Estatuto Pessoal Dirigente		Chefe de Divisão	DMOTDU - DGU - DLOUFT	Comissão Serviço - regime de substituição (Quadro)	Ocupado	1

MAPA DE PESSOAL 2024

Área Funcional/Habilitação	SPI	Categoria	Posto de Trabalho	Situação / Vínculo	Estado	Postos
Engenharia Civil	Técnico Superior	DMOTDU - DGU - DLOUFT	Contrato Trabalho Te. Indeterminado	Ocupado	1	
Engenharia Civil	Técnico Superior	DMOTDU - DGU - DLOUFT	Contrato Trabalho Te. Indeterminado	Ocupado	1	
Administrativa	Assistente Técnico	DMOTDU - DGU - DLOUFT	Contrato Trabalho Te. Indeterminado	Ocupado	1	
Engenharia Civil	Técnico Superior	DMOTDU - DGU - DLOUFT	Contrato Trabalho Te. Indeterminado	Ocupado	1	
Porta Miras	Assistente Operacional	DMOTDU - DGU - UTCP	Contrato Trabalho Te. Indeterminado	Ocupado	1	
Construção Civil - Desenho	Assistente Técnico	DMOTDU - DGU - UTCP	Contrato Trabalho Te. Indeterminado	Ocupado	1	
Topografia	Assistente Técnico	DMOTDU - DGU - UTCP	Contrato Trabalho Te. Indeterminado	Ocupado	1	
Porta Miras	Assistente Operacional	DMOTDU - DGU - UTCP	Contrato Trabalho Te. Indeterminado	Ocupado	1	
Topografia	Assistente Técnico	DMOTDU - DGU - UTCP	Contrato Trabalho Te. Indeterminado	Ocupado	1	
Administrativa	Assistente Técnico	DMOTDU - DGU - UTCP	Contrato Trabalho Te. Indeterminado	Ocupado	1	
Condução de Ligeiros	Assistente Técnico	DMOTDU - DGU - UTCP	Contrato Trabalho Te. Indeterminado	Ocupado	1	
Topografia	Assistente Operacional	DMOTDU - DGU - UTCP	Contrato Trabalho Te. Indeterminado	Ocupado	1	
Estatuto Pessoal Dirigente	Chefe de Unidade	DMOTDU - DGU - UTCP	Comissão Serviço - regime de substituição (Quadro)	Ocupado	1	
Topografia	Assistente Técnico	DMOTDU - DGU - UTCP	Contrato Trabalho Te. Indeterminado	Ocupado	1	
Topografia	Assistente Técnico	DMOTDU - DGU - UTCP	Contrato Trabalho Te. Indeterminado	Ocupado	1	
Porta Miras	Assistente Operacional	DMOTDU - DGU - UTCP	Contrato Trabalho Te. Indeterminado	Ocupado	1	
Porta Miras	Assistente Operacional	DMOTDU - DGU - UTCP	Contrato Trabalho Te. Indeterminado	Ocupado	1	
Desenho 3D	Assistente Técnico	DMOTDU - DGU - UTCP	Contrato Trabalho Te. Indeterminado	Ocupado	1	
História, Arqueologia e Museologia	Técnico Superior	DMOTDU - DOTPU	Contrato Trabalho Te. Indeterminado	Ocupado	1	
Estatuto Pessoal Dirigente	Diretor de Departamento	DMOTDU - DOTPU	Comissão Serviço - regime de substituição (Quadro)	Ocupado	1	
Arquitetura	Técnico Superior	DMOTDU - DOTPU	Contrato Trabalho Te. Indeterminado	Vago	1	
Economia / Gestão / Ciências Empresariais	Técnico Superior	DMOTDU - DOTPU	Contrato Trabalho Te. Indeterminado	Ocupado	1	
Gestão e Ordenamento do Território	Técnico Superior	DMOTDU - DOTPU	Contrato Trabalho Te. Indeterminado	Vago	1	
Desenho	Assistente Técnico	DMOTDU - DOTPU	Contrato Trabalho Te. Indeterminado	Vago	1	
Arquitetura / Gestão Território	Técnico Superior	DMOTDU - DOTPU	Contrato Trabalho Te. Indeterminado	Vago	1	
Sistemas de Informação Geográfica	Técnico Superior	DMOTDU - DOTPU	Contrato Trabalho Te. Indeterminado	Vago	1	
Administrativa	Assistente Técnico	DMOTDU - DOTPU	Contrato Trabalho Te. Indeterminado	Ocupado	1	
Gestão e Ordenamento do Território	Técnico Superior	DMOTDU - DOTPU - DOT	Contrato Trabalho Te. Indeterminado	Vago	1	
Arquitetura	Técnico Superior	DMOTDU - DOTPU - DOT	Contrato Trabalho Te. Indeterminado	Ocupado	1	
Arquitetura	Técnico Superior	DMOTDU - DOTPU - DOT	Contrato Trabalho Te. Indeterminado	Ocupado	1	
Gestão e Ordenamento do Território	Técnico Superior	DMOTDU - DOTPU - DOT	Contrato Trabalho Te. Indeterminado	Ocupado	1	
Estatuto Pessoal Dirigente	Chefe de Divisão	DMOTDU - DOTPU - DOT	Comissão Serviço - regime de substituição (Quadro)	Ocupado	1	
Administrativa	Assistente Técnico	DMOTDU - DOTPU - DOT	Contrato Trabalho Te. Indeterminado	Ocupado	1	
Construção Civil - Desenho	Assistente Técnico	DMOTDU - DOTPU - DOT	Contrato Trabalho Te. Indeterminado	Ocupado	1	
Arquitetura	Técnico Superior	DMOTDU - DOTPU - DOT	Contrato Trabalho Te. Indeterminado	Ocupado	1	
Arquitetura Paisagista	Técnico Superior	DMOTDU - DOTPU - DOT	Licença S/Rem. > 60 Dias	Cativo	1	
Arquitetura Paisagista	Técnico Superior	DMOTDU - DOTPU - DOT	Contrato Trabalho Te. Indeterminado	Ocupado	1	
Administrativa	Técnico Superior	DMOTDU - DOTPU - DOT	Contrato Trabalho Te. Indeterminado	Ocupado	1	
Construção Civil - Desenho	Assistente Técnico	DMOTDU - DOTPU - DPIUM	Contrato Trabalho Te. Indeterminado	Ocupado	1	
Engenharia Civil	Técnico Superior	DMOTDU - DOTPU - DPIUM	Contrato Trabalho Te. Indeterminado	Ocupado	1	
Construção Civil - Desenho	Assistente Técnico	DMOTDU - DOTPU - DPIUM	Contrato Trabalho Te. Indeterminado	Ocupado	1	
Estatuto Pessoal Dirigente	Chefe de Divisão	DMOTDU - DOTPU - DPIUM	Comissão Serviço - regime de substituição (Quadro)	Ocupado	1	
Gestão e Ordenamento do Território	Técnico Superior	DMOTDU - DOTPU - DPIUM	Contrato Trabalho Te. Indeterminado	Ocupado	1	

MAPA DE PESSOAL 2024

Área Funcional/Habilitação	SPI	Categoria	Posto de Trabalho	Situação / Vínculo	Estado	Postos
Engenharia Civil		Técnico Superior	DMOTDU - DOTPU - DPIUM	Período experimental (Fora CMO)	Cativo	1
Engenharia Civil		Técnico Superior	DMOTDU - DOTPU - DPIUM	Contrato Trabalho Te. Indeterminado	Ocupado	1
Administrativa		Assistente Técnico	DMOTDU - DOTPU - DPU	Contrato Trabalho Te. Indeterminado	Ocupado	1
Estatuto Pessoal Dirigente		Chefe de Divisão	DMOTDU - DOTPU - DPU	Comissão Serviço - regime de substituição (Fora Quadro)	Ocupado	1
Arquitetura		Técnico Superior	DMOTDU - DOTPU - DPU	Contrato Trabalho Te. Indeterminado	Ocupado	1
Arquitetura		Técnico Superior	DMOTDU - DOTPU - DPU	Contrato Trabalho Te. Indeterminado	Ocupado	1
Arquitetura		Técnico Superior	DMOTDU - DOTPU - DPU	Contrato Trabalho Te. Indeterminado	Ocupado	1
Arquitetura		Técnico Superior	DMOTDU - DOTPU - DPU	Contrato Trabalho Te. Indeterminado	Ocupado	1
Arquitetura		Técnico Superior	DMOTDU - DOTPU - DPU	Licença S/Rem. > 60 Dias	Cativo	1
Arquitetura		Técnico Superior	DMOTDU - DOTPU - DPU	Contrato Trabalho Te. Indeterminado	Ocupado	1
Arquitetura		Técnico Superior	DMOTDU - DOTPU - DPU	Período experimental (Fora CMO)	Cativo	1
Construção Civil - Desenho		Assistente Técnico	DMOTDU - DOTPU - DPU	Contrato Trabalho Te. Indeterminado	Ocupado	1
Estatuto Pessoal Dirigente		Diretor de Departamento	DMOTDU - DPERU	Comissão Serviço - regime de substituição (Quadro)	Ocupado	1
Administrativa		Assistente Técnico	DMOTDU - DPERU	Contrato Trabalho Te. Indeterminado	Ocupado	1
Engenharia Civil		Técnico Superior	DMOTDU - DPERU	Contrato Trabalho Te. Indeterminado	Vago	1
Condução de Maq. Pesadas e Veic. Especiais		Assistente Operacional	DMOTDU - DPERU	Contrato Trabalho Te. Indeterminado	Ocupado	1
Higiene e Segurança no Trabalho		Técnico Superior	DMOTDU - DPERU	Contrato Trabalho Te. Indeterminado	Ocupado	1
Administrativa		Coordenador Técnico	DMOTDU - DPERU	Contrato Trabalho Te. Indeterminado	Ocupado	1
Gestão Imobiliária		Técnico Superior	DMOTDU - DPERU	Contrato Trabalho Te. Indeterminado	Ocupado	1
Administrativa		Assistente Técnico	DMOTDU - DPERU	Contrato Trabalho Te. Indeterminado	Ocupado	1
Arquitetura		Técnico Superior	DMOTDU - DPERU	Contrato Trabalho Te. Indeterminado	Vago	1
Arquitetura		Técnico Superior	DMOTDU - DPERU	Contrato Trabalho Te. Indeterminado	Vago	1
Direito		Técnico Superior	DMOTDU - DPERU	Contrato Trabalho Te. Indeterminado	Ocupado	1
Direito		Técnico Superior	DMOTDU - DPERU	Mobilidade Interna (Fora CMO)	Cativo	1
Arquitetura		Técnico Superior	DMOTDU - DPERU	Contrato Trabalho Te. Indeterminado	Ocupado	1
Conservação e Restauro		Técnico Superior	DMOTDU - DPERU	Contrato Trabalho Te. Indeterminado	Vago	1
Engenharia Civil		Técnico Superior	DMOTDU - DPERU	Contrato Trabalho Te. Indeterminado	Vago	1
Conservação e Restauro		Técnico Superior	DMOTDU - DPERU	Contrato Trabalho Te. Indeterminado	Vago	1
Medições e Orçamentos		Assistente Técnico	DMOTDU - DPERU	Contrato Trabalho Te. Indeterminado	Vago	1
Construção Civil - Desenho		Assistente Técnico	DMOTDU - DPERU - DPE	Contrato Trabalho Te. Indeterminado	Ocupado	1
Construção Civil - Desenho		Assistente Técnico	DMOTDU - DPERU - DPE	Contrato Trabalho Te. Indeterminado	Ocupado	1
Arquitetura		Técnico Superior	DMOTDU - DPERU - DPE	Contrato Trabalho Te. Indeterminado	Ocupado	1
Construção Civil - Desenho		Assistente Técnico	DMOTDU - DPERU - DPE	Contrato Trabalho Te. Indeterminado	Ocupado	1
Arquitetura		Técnico Superior	DMOTDU - DPERU - DPE	Contrato Trabalho Te. Indeterminado	Ocupado	1
Arquitetura		Técnico Superior	DMOTDU - DPERU - DPE	Contrato Trabalho Te. Indeterminado	Ocupado	1
Administrativa		Assistente Técnico	DMOTDU - DPERU - DPE	Contrato Trabalho Te. Indeterminado	Ocupado	1
Arquitetura Paisagista		Técnico Superior	DMOTDU - DPERU - DPE	Contrato Trabalho Te. Indeterminado	Ocupado	1
Estatuto Pessoal Dirigente		Chefe de Divisão	DMOTDU - DPERU - DPE	Comissão Serviço - regime de substituição (Quadro)	Ocupado	1
Administrativa		Assistente Técnico	DMOTDU - DPERU - DPE	Período Experimental	Cativo	1
Engenharia Electrotécnica e Máquinas		Técnico Superior	DMOTDU - DPERU - DPE	Contrato Trabalho Te. Indeterminado	Ocupado	1
Arquitetura		Técnico Superior	DMOTDU - DPERU - DPE	Contrato Trabalho Te. Indeterminado	Ocupado	1
Arquitetura		Técnico Superior	DMOTDU - DPERU - DPE	Contrato Trabalho Te. Indeterminado	Ocupado	1
Arquitetura		Técnico Superior	DMOTDU - DPERU - DPE	Contrato Trabalho Te. Indeterminado	Ocupado	1
Arquitetura		Técnico Superior	DMOTDU - DPERU - DPE	Contrato Trabalho Te. Indeterminado	Ocupado	1
Arquitetura		Técnico Superior	DMOTDU - DPERU - DPE	Contrato Trabalho Te. Indeterminado	Ocupado	1
Administrativa		Assistente Técnico	DMOTDU - DPERU - DPE	Contrato Trabalho Te. Indeterminado	Ocupado	1

MAPA DE PESSOAL 2024

Área Funcional/Habilitação	SPI	Categoria	Posto de Trabalho	Situação / Vínculo	Estado	Postos
Engenharia Civil	Técnico Superior	DMOTDU - DPERU - DPE	Contrato Trabalho Te. Indeterminado	Ocupado	1	
Arquitetura	Técnico Superior	DMOTDU - DPERU - DPE	Contrato Trabalho Te. Indeterminado	Ocupado	1	
Arquitetura	Técnico Superior	DMOTDU - DPERU - DPE	Contrato Trabalho Te. Indeterminado	Ocupado	1	
Construção Civil - Desenho	Assistente Técnico	DMOTDU - DPERU - DRU	Contrato Trabalho Te. Indeterminado	Ocupado	1	
Administrativa	Técnico Superior	DMOTDU - DPERU - DRU	Contrato Trabalho Te. Indeterminado	Ocupado	1	
Arquitetura	Técnico Superior	DMOTDU - DPERU - DRU	Contrato Trabalho Te. Indeterminado	Ocupado	1	
Arquitetura	Técnico Superior	DMOTDU - DPERU - DRU	Contrato Trabalho Te. Indeterminado	Ocupado	1	
Arquitetura	Técnico Superior	DMOTDU - DPERU - DRU	Contrato Trabalho Te. Indeterminado	Ocupado	1	
Arquitetura	Técnico Superior	DMOTDU - DPERU - DRU	Mobilidade Interna (Fora CMO)	Cativo	1	
Arquitetura	Técnico Superior	DMOTDU - DPERU - DRU	Contrato Trabalho Te. Indeterminado	Ocupado	1	
Economia / Gestão / Ciências Empresariais	Técnico Superior	DMOTDU - DPERU - DRU	Contrato Trabalho Te. Indeterminado	Ocupado	1	
Arquitetura	Técnico Superior	DMOTDU - DPERU - DRU	Contrato Trabalho Te. Indeterminado	Ocupado	1	
Arquitetura	Técnico Superior	DMOTDU - DPERU - DRU	Contrato Trabalho Te. Indeterminado	Ocupado	1	
Arquitetura Paisagista	Técnico Superior	DMOTDU - DPERU - DRU	Contrato Trabalho Te. Indeterminado	Ocupado	1	
Construção Civil - Desenho	Assistente Técnico	DMOTDU - DPERU - DRU	Contrato Trabalho Te. Indeterminado	Ocupado	1	
Estatuto Pessoal Dirigente	Chefe de Divisão	DMOTDU - DPERU - DRU	Comissão Serviço - regime de substituição (Quadro)	Ocupado	1	
Construção Civil - Desenho	Assistente Técnico	DMOTDU - DPERU - DRU	Contrato Trabalho Te. Indeterminado	Ocupado	1	
História, Arqueologia e Museologia	Técnico Superior	DMOTDU - DPERU - DRU	Contrato Trabalho Te. Indeterminado	Ocupado	1	
Arquitetura	Técnico Superior	DMOTDU - DPERU - DRU	Contrato Trabalho Te. Indeterminado	Ocupado	1	
Engenharia Civil	Técnico Superior	DMOTDU - DPERU - DRU	Contrato Trabalho Te. Indeterminado	Ocupado	1	
Arquitetura	Técnico Superior	DMOTDU - DPERU - DRU	Contrato Trabalho Te. Indeterminado	Ocupado	1	
Arquitetura	Técnico Superior	DMOTDU - DPERU - DRU	Contrato Trabalho Te. Indeterminado	Ocupado	1	
Engenharia Civil	Técnico Superior	DMOTDU - DPERU - DRU	Contrato Trabalho Te. Indeterminado	Ocupado	1	
Administrativa	Assistente Técnico	DMOTDU - GIT	Contrato Trabalho Te. Indeterminado	Ocupado	1	
Administrativa	Assistente Técnico	DMOTDU - GIT	Contrato Trabalho Te. Indeterminado	Ocupado	1	
Sistemas de Informação Geográfica	Técnico Superior	DMOTDU - GIT	Contrato Trabalho Te. Indeterminado	Vago	1	
Sistemas de Informação Geográfica	Técnico Superior	DMOTDU - GIT	Contrato Trabalho Te. Indeterminado	Vago	1	
Urbanismo	Técnico Superior	DMOTDU - GIT	Contrato Trabalho Te. Indeterminado	Ocupado	1	
Estatuto Pessoal Dirigente	Diretor de Departamento	DMOTDU - GIT	Comissão Serviço - regime de substituição (Quadro)	Ocupado	1	
Sistemas de Informação Geográfica	Técnico Superior	DMOTDU - GIT	Contrato Trabalho Te. Indeterminado	Ocupado	1	
Gestão e Ordenamento do Território	Técnico Superior	DMOTDU - GIT	Contrato Trabalho Te. Indeterminado	Ocupado	1	
História, Arqueologia e Museologia	Técnico Superior	DMOTDU - GIT	Contrato Trabalho Te. Indeterminado	Ocupado	1	
Gestão e Ordenamento do Território	Técnico Superior	DMOTDU - GIT	Contrato Trabalho Te. Indeterminado	Ocupado	1	
Cartografia	Assistente Técnico	DMOTDU - GIT	Contrato Trabalho Te. Indeterminado	Ocupado	1	
Geografia	Técnico Superior	DMOTDU - GIT	Contrato Trabalho Te. Indeterminado	Ocupado	1	
Gestão e Ordenamento do Território	Técnico Superior	DMOTDU - GIT	Contrato Trabalho Te. Indeterminado	Ocupado	1	
Sistemas de Informação Geográfica	Técnico Superior	DMOTDU - GIT	Contrato Trabalho Te. Indeterminado	Ocupado	1	
Segurança Social	Técnico Superior	DMOTDU - UGPE	Contrato Trabalho Te. Indeterminado	Ocupado	1	
Estatuto Pessoal Dirigente	Chefe de Unidade	DMOTDU - UGPE	Comissão Serviço - regime de substituição (Quadro)	Ocupado	1	
Gestão e Ordenamento do Território	Técnico Superior	DMOTDU - UGPE	Período experimental (Fora CMO)	Cativo	1	
Direito	Técnico Superior	DMOTDU - UGPE	Contrato Trabalho Te. Indeterminado	Ocupado	1	
Serviço Social e Política Social	Técnico Superior	GAF	Contrato Trabalho Te. Indeterminado	Ocupado	1	
Administrativa	Assistente Técnico	GAF	Licença S/Rem. > 60 Dias	Cativo	1	

MAPA DE PESSOAL 2024

Área Funcional/Habilitação	SPI	Categoria	Posto de Trabalho	Situação / Vínculo	Estado	Postos
Estatuto Pessoal Dirigente		Chefe de Divisão	GAF	Comissão Serviço - regime de substituição (Quadro)	Ocupado	1
Administrativa		Assistente Técnico	GAF	Contrato Trabalho Te. Indeterminado	Ocupado	1
Ciências Sociais		Técnico Superior	GAF	Contrato Trabalho Te. Indeterminado	Ocupado	1
Administrativa		Assistente Técnico	GAF	Mobilidade Interna (Fora CMO)	Cativo	1
Ciências do Desporto		Técnico Superior	GAP	Contrato Trabalho Te. Indeterminado	Ocupado	1
Economia / Gestão / Ciências Empresariais		Técnico Superior	GAP	Contrato Trabalho Te. Indeterminado	Ocupado	1
Serviço Social e Política Social		Técnico Superior	GAP	Contrato Trabalho Te. Indeterminado	Ocupado	1
Administrativa		Assistente Operacional	GAP	Contrato Trabalho Te. Indeterminado	Ocupado	1
Serviço Social e Política Social		Técnico Superior	GAP	Contrato Trabalho Te. Indeterminado	Ocupado	1
Administrativa		Assistente Técnico	GAP	Comissão Serviço - regime de substituição (Quadro)	Ocupado	1
Relações Internacionais e Protocolo		Técnico Superior	GAP	Contrato Trabalho Te. Indeterminado	Ocupado	1
Arquitetura		Técnico Superior	GAP	Contrato Termo Resolutivo	Ocupado	1
Engenharia Civil		Técnico Superior	GAP	Contrato Trabalho Te. Indeterminado	Ocupado	1
Administrativa		Assistente Técnico	GAP	Contrato Trabalho Te. Indeterminado	Ocupado	1
Administrativa		Assistente Técnico	GAP	Comissão Serviço - regime de substituição (Quadro)	Ocupado	1
Administrativa		Assistente Técnico	GAP	Contrato Trabalho Te. Indeterminado	Ocupado	1
Condução de Pesados		Assistente Operacional	GAP	Contrato Trabalho Te. Indeterminado	Ocupado	1
Sociologia e Antropologia		Técnico Superior	GAP	Contrato Trabalho Te. Indeterminado	Ocupado	1
Administrativa		Assistente Técnico	GAP	Comissão Serviço - regime de substituição (Quadro)	Ocupado	1
Direito		Técnico Superior	GAP	Comissão Serviço - regime de substituição (Quadro)	Ocupado	1
Recursos Humanos		Técnico Superior	GAP	Contrato Trabalho Te. Indeterminado	Ocupado	1
Gestão e Ordenamento do Território		Técnico Superior	GAP	Contrato Trabalho Te. Indeterminado	Ocupado	1
Economia / Gestão / Ciências Empresariais		Técnico Superior	GAP	Comissão Serviço (Fora CMO)	Cativo	1
Psicologia		Técnico Superior	GAP	Contrato Trabalho Te. Indeterminado	Ocupado	1
Administrativa		Assistente Técnico	GAP	Contrato Trabalho Te. Indeterminado	Ocupado	1
Administrativa		Assistente Técnico	GAP	Contrato Trabalho Te. Indeterminado	Ocupado	1
Transportes		Técnico Superior	GAP	Contrato Trabalho Te. Indeterminado	Ocupado	1
Direito		Técnico Superior	GAP	Comissão Serviço (Fora CMO)	Cativo	1
Condução de Ligeiros		Assistente Operacional	GAP	Contrato Trabalho Te. Indeterminado	Ocupado	1
Condução de Maq. Pesadas e Veic. Especiais		Assistente Operacional	GAP	Contrato Trabalho Te. Indeterminado	Ocupado	1
Arquitetura Paisagista		Técnico Superior	GAP	Contrato Trabalho Te. Indeterminado	Ocupado	1
Administrativa		Assistente Técnico	GAP	Comissão Serviço - regime de substituição (Quadro)	Ocupado	1
Turismo		Técnico Superior	GAP	Comissão Serviço - regime de substituição (Quadro)	Ocupado	1
Serviço Social e Política Social		Técnico Superior	GAP	Contrato Trabalho Te. Indeterminado	Ocupado	1
Psicologia		Técnico Superior	GAP	Contrato Trabalho Te. Indeterminado	Ocupado	1
Condução de Maq. Pesadas e Veic. Especiais		Assistente Operacional	GAP	Contrato Trabalho Te. Indeterminado	Ocupado	1
Ciências da Comunicação		Técnico Superior	GAP	Comissão Serviço (Fora CMO)	Cativo	1
Economia / Gestão / Ciências Empresariais		Técnico Superior	GAP	Contrato Trabalho Te. Indeterminado	Ocupado	1
Direito		Técnico Superior	GAP	Contrato Trabalho Te. Indeterminado	Ocupado	1
Condução de Ligeiros		Assistente Operacional	GAP	Contrato Trabalho Te. Indeterminado	Ocupado	1
Direito		Técnico Superior	GAP	Comissão Serviço - regime de substituição (Quadro)	Ocupado	1
Administrativa		Assistente Operacional	GAP	Contrato Trabalho Te. Indeterminado	Ocupado	1
Administrativa		Assistente Operacional	GAP	Contrato Trabalho Te. Indeterminado	Ocupado	1
Administrativa		Assistente Técnico	GAP	Contrato Trabalho Te. Indeterminado	Ocupado	1
Serviço Social e Política Social		Técnico Superior	GAP	Comissão Serviço - regime de substituição (Quadro)	Ocupado	1
Administrativa		Assistente Operacional	GAP	Contrato Trabalho Te. Indeterminado	Ocupado	1

MAPA DE PESSOAL 2024

Área Funcional/Habilitação	SPI	Categoria	Posto de Trabalho	Situação / Vínculo	Estado	Postos
Relações Internacionais	Técnico Superior	GAP	Comissão Serviço - regime de substituição (Quadro)	Ocupado	1	
Direito	Técnico Superior	GAP	Comissão Serviço - regime de substituição (Quadro)	Ocupado	1	
Direito	Técnico Superior	GAP	Mobilidade Interna (Fora CMO)	Cativo	1	
Ciências Sociais	Técnico Superior	GAP	Contrato Trabalho Te. Indeterminado	Ocupado	1	
Segurança Social	Técnico Superior	GAP	Contrato Trabalho Te. Indeterminado	Ocupado	1	
Psicologia / Ciências Sociais e do Comportamento	Técnico Superior	GAP	Contrato Trabalho Te. Indeterminado	Ocupado	1	
Condução de Maq. Pesadas e Veic. Especiais	Assistente Operacional	GAP	Contrato Trabalho Te. Indeterminado	Ocupado	1	
Administrativa	Assistente Operacional	GAP	Contrato Trabalho Te. Indeterminado	Ocupado	1	
Administrativa	Assistente Técnico	GAP	Contrato Trabalho Te. Indeterminado	Ocupado	1	
Relações Internacionais	Técnico Superior	GAP	Contrato Trabalho Te. Indeterminado	Ocupado	1	
Administrativa	Assistente Técnico	GAP	Contrato Trabalho Te. Indeterminado	Ocupado	1	
Condução de Ligeiros	Assistente Operacional	GAP	Contrato Trabalho Te. Indeterminado	Ocupado	1	
Psicologia	Técnico Superior	GAP	Contrato Trabalho Te. Indeterminado	Ocupado	1	
Condução de Ligeiros	Assistente Operacional	GAP	Contrato Trabalho Te. Indeterminado	Ocupado	1	
Condução de Ligeiros	Assistente Operacional	GAP	Contrato Trabalho Te. Indeterminado	Ocupado	1	
Condução de Maq. Pesadas e Veic. Especiais	Assistente Operacional	GAP	Contrato Trabalho Te. Indeterminado	Ocupado	1	
Condução de Ligeiros	Assistente Operacional	GAP	Contrato Trabalho Te. Indeterminado	Ocupado	1	
Ambiente	Técnico Superior	GATPI	Contrato Trabalho Te. Indeterminado	Ocupado	1	
Estudos Europeus	Técnico Superior	GATPI	Contrato Trabalho Te. Indeterminado	Ocupado	1	
Ciências Sociais e do Comportamento	Técnico Superior	GATPI	Contrato Trabalho Te. Indeterminado	Ocupado	1	
Administrativa	Assistente Técnico	GATPI	Contrato Trabalho Te. Indeterminado	Ocupado	1	
Estatuto Pessoal Dirigente	Diretor de Departamento	GATPI	Comissão Serviço - regime de substituição (Fora Quadro)	Ocupado	1	
Economia / Gestão / Ciências Empresariais	Técnico Superior	GATPI	Contrato Trabalho Te. Indeterminado	Vago	1	
Administrativa	Assistente Técnico	GATPI	Contrato Trabalho Te. Indeterminado	Ocupado	1	
Direito	Técnico Superior	GATPI	Contrato Trabalho Te. Indeterminado	Ocupado	1	
Administrativa	Assistente Técnico	GATPI	Contrato Trabalho Te. Indeterminado	Ocupado	1	
Condução de Ligeiros	Assistente Operacional	GC	Contrato Trabalho Te. Indeterminado	Ocupado	1	
Ciências da Comunicação	Técnico Superior	GC	Contrato Trabalho Te. Indeterminado	Ocupado	1	
Tradutor correspondente Interpretre	Assistente Técnico	GC	Contrato Trabalho Te. Indeterminado	Ocupado	1	
Ambiente	Técnico Superior	GC	Contrato Trabalho Te. Indeterminado	Ocupado	1	
Cinema e Audiovisuais	Técnico Superior	GC	Contrato Trabalho Te. Indeterminado	Ocupado	1	
Design	Técnico Superior	GC	Comissão Serviço (Fora CMO)	Cativo	1	
Fotografia	Assistente Técnico	GC	Contrato Trabalho Te. Indeterminado	Ocupado	1	
Administrativa	Assistente Técnico	GC	Contrato Trabalho Te. Indeterminado	Ocupado	1	
Informação e Jornalismo	Técnico Superior	GC	Contrato Trabalho Te. Indeterminado	Ocupado	1	
Administrativa	Assistente Técnico	GC	Contrato Trabalho Te. Indeterminado	Ocupado	1	
Marketing e Comunicação Empresarial	Técnico Superior	GC	Contrato Trabalho Te. Indeterminado	Ocupado	1	
Administrativa	Assistente Técnico	GC	Contrato Trabalho Te. Indeterminado	Ocupado	1	
Estatuto Pessoal Dirigente	Chefe de Divisão	GC	Comissão Serviço (Quadro)	Ocupado	1	
Relações Públicas	Técnico Superior	GC	Contrato Trabalho Te. Indeterminado	Ocupado	1	
Design	Técnico Superior	GC	Contrato Trabalho Te. Indeterminado	Ocupado	1	
Ciências da Comunicação	Técnico Superior	GC	Contrato Trabalho Te. Indeterminado	Ocupado	1	
Tradução	Técnico Superior	GC	Contrato Trabalho Te. Indeterminado	Ocupado	1	
Artes Decorativas	Técnico Superior	GC	Contrato Trabalho Te. Indeterminado	Ocupado	1	
Administrativa	Assistente Técnico	GC	Contrato Trabalho Te. Indeterminado	Ocupado	1	

MAPA DE PESSOAL 2024

Área Funcional/Habilitação	SPI	Categoria	Posto de Trabalho	Situação / Vínculo	Estado	Postos
Ciências da Comunicação		Técnico Superior	GC	Contrato Trabalho Te. Indeterminado	Ocupado	1
Design		Técnico Superior	GC	Contrato Trabalho Te. Indeterminado	Vago	1
Administrativa		Assistente Técnico	GC	Contrato Trabalho Te. Indeterminado	Ocupado	1
Administração Direta		Técnico Superior	GC	Contrato Trabalho Te. Indeterminado	Ocupado	1
Administrativa		Assistente Técnico	GC	Contrato Trabalho Te. Indeterminado	Ocupado	1
Administrativa		Assistente Técnico	GC	Contrato Trabalho Te. Indeterminado	Vago	1
Administração Direta		Técnico Superior	GC	Contrato Trabalho Te. Indeterminado	Ocupado	1
Administrativa		Assistente Técnico	GC	Contrato Trabalho Te. Indeterminado	Ocupado	1
Informação e Jornalismo		Técnico Superior	GC	Contrato Trabalho Te. Indeterminado	Ocupado	1
Administrativa		Assistente Técnico	GC	Contrato Trabalho Te. Indeterminado	Ocupado	1
Video Multimídia		Técnico Superior	GC	Contrato Trabalho Te. Indeterminado	Ocupado	1
Sociologia e Antropologia		Técnico Superior	GC	Contrato Trabalho Te. Indeterminado	Ocupado	1
Administrativa		Assistente Técnico	GCAJ	Contrato Trabalho Te. Indeterminado	Ocupado	1
Direito		Técnico Superior	GCAJ	Contrato Trabalho Te. Indeterminado	Ocupado	1
Direito		Técnico Superior	GCAJ	Contrato Trabalho Te. Indeterminado	Ocupado	1
Direito		Técnico Superior	GCAJ	Contrato Trabalho Te. Indeterminado	Vago	1
Direito		Técnico Superior	GCAJ	Contrato Trabalho Te. Indeterminado	Ocupado	1
Administrativa		Coordenador Técnico	GCAJ	Contrato Trabalho Te. Indeterminado	Ocupado	1
Sociologia e Antropologia		Técnico Superior	GCAJ	Mobilidade Interna (Fora CMO)	Cativo	1
Estatuto Pessoal Dirigente		Diretor de Departamento	GCAJ	Comissão Serviço - regime de substituição (Quadro)	Ocupado	1
Direito		Técnico Superior	GCAJ	Comissão Serviço (Fora CMO)	Cativo	1
Direito		Técnico Superior	GCAJ	Lic assistência filho c deficiência	Cativo	1
Direito		Técnico Superior	GCAJ	Contrato Trabalho Te. Indeterminado	Ocupado	1
Direito		Técnico Superior	GCAJ	Licença S/Rem. > 60 Dias	Cativo	1
Direito		Técnico Superior	GCAJ	Contrato Trabalho Te. Indeterminado	Ocupado	1
Direito		Técnico Superior	GCAJ	Contrato Trabalho Te. Indeterminado	Ocupado	1
Estudos Europeus		Técnico Superior	GCAJ	Contrato Trabalho Te. Indeterminado	Ocupado	1
Direito		Técnico Superior	GCAJ	Contrato Trabalho Te. Indeterminado	Vago	1
Direito		Técnico Superior	GCAJ	Contrato Trabalho Te. Indeterminado	Ocupado	1
Solicitador		Assistente Técnico	GCAJ	Contrato Trabalho Te. Indeterminado	Ocupado	1
Administrativa		Assistente Técnico	GCAJ	Contrato Trabalho Te. Indeterminado	Ocupado	1
Direito		Técnico Superior	GCAJ	Contrato Trabalho Te. Indeterminado	Ocupado	1
Administrativa		Assistente Técnico	GCAJ	Contrato Trabalho Te. Indeterminado	Ocupado	1
Direito		Assistente Técnico	GCAJ	Contrato Trabalho Te. Indeterminado	Ocupado	1
Direito		Assistente Técnico	GCAJ	Contrato Trabalho Te. Indeterminado	Ocupado	1
Direito		Técnico Superior	GCAJ	Contrato Trabalho Te. Indeterminado	Ocupado	1
Administrativa		Assistente Técnico	GCAJ - UC	Periodo experimental (Fora CMO)	Cativo	1
Solicitador		Técnico Superior	GCAJ - UC	Contrato Trabalho Te. Indeterminado	Ocupado	1
Estatuto Pessoal Dirigente		Chefe de Unidade	GCAJ - UC	Contrato Trabalho Te. Indeterminado	Ocupado	1
Direito		Técnico Superior	GCAJ - UC	Comissão Serviço - regime de substituição (Quadro)	Ocupado	1
Direito		Técnico Superior	GCAJ - UC	Contrato Trabalho Te. Indeterminado	Ocupado	1
Administrativa		Assistente Técnico	GCAJ - UC	Contrato Trabalho Te. Indeterminado	Ocupado	1
Direito		Técnico Superior	GCAJ - UC	Contrato Trabalho Te. Indeterminado	Ocupado	1
Direito		Técnico Superior	GCAJ - UC	Contrato Trabalho Te. Indeterminado	Ocupado	1
Administrativa		Assistente Técnico	GCAJ - UC	Contrato Trabalho Te. Indeterminado	Ocupado	1
Auditoria		Técnico Superior	GMA	Contrato Trabalho Te. Indeterminado	Ocupado	1
Economia / Gestão / Ciências Empresariais		Técnico Superior	GMA	Contrato Trabalho Te. Indeterminado	Ocupado	1
Administrativa		Assistente Técnico	GMA	Contrato Trabalho Te. Indeterminado	Ocupado	1

MAPA DE PESSOAL 2024

Área Funcional/Habilitação	SPI	Categoria	Posto de Trabalho	Situação / Vínculo	Estado	Postos
Administrativa		Assistente Técnico	PM	Contrato Trabalho Te. Indeterminado	Ocupado	1
Administrativa		Assistente Técnico	PM	Contrato Trabalho Te. Indeterminado	Ocupado	1
Polícia Municipal		Agente Graduado	PM	Contrato Trabalho Te. Indeterminado	Vago	1
Direito		Técnico Superior	PM	Contrato Trabalho Te. Indeterminado	Vago	1
Estatuto Pessoal Dirigente		Diretor de Departamento	PM	Comissão Serviço - regime de substituição (Fora Quadro)	Ocupado	1
Administrativa		Assistente Técnico	PM	Contrato Trabalho Te. Indeterminado	Vago	1
Polícia Municipal		Agente Graduado-Principal	PM	Contrato Trabalho Te. Indeterminado	Vago	1
Polícia Municipal		Agente Graduado-Principal	PM	Contrato Trabalho Te. Indeterminado	Vago	1
Polícia Municipal		Agente Graduado-Principal	PM	Contrato Trabalho Te. Indeterminado	Vago	1
Polícia Municipal		Agente Graduado-Principal	PM	Contrato Trabalho Te. Indeterminado	Vago	1
Polícia Municipal		Agente Graduado-Principal	PM	Contrato Trabalho Te. Indeterminado	Vago	1
Polícia Municipal		Agente Graduado-Principal	PM	Contrato Trabalho Te. Indeterminado	Vago	1
Polícia Municipal		Agente Graduado-Principal	PM	Contrato Trabalho Te. Indeterminado	Vago	1
Polícia Municipal		Agente Graduado-Principal	PM	Contrato Trabalho Te. Indeterminado	Vago	1
Polícia Municipal		Agente Graduado-Principal	PM	Contrato Trabalho Te. Indeterminado	Vago	1
Polícia Municipal		Agente Graduado-Principal	PM	Contrato Trabalho Te. Indeterminado	Vago	1
Administrativa		Assistente Técnico	PM - DAC	Contrato Trabalho Te. Indeterminado	Vago	1
Administrativa		Assistente Operacional	PM - DAC	Contrato Trabalho Te. Indeterminado	Ocupado	1
Polícia Municipal		Fiscal	PM - DAC	Contrato Trabalho Te. Indeterminado	Ocupado	1
Polícia Municipal		Fiscal	PM - DAC	Contrato Trabalho Te. Indeterminado	Ocupado	1
Direito		Técnico Superior	PM - DAC	Contrato Trabalho Te. Indeterminado	Ocupado	1
Estatuto Pessoal Dirigente		Chefe de Divisão	PM - DAC	Comissão Serviço - regime de substituição (Fora Quadro)	Ocupado	1
Administrativa		Assistente Técnico	PM - DAC	Contrato Trabalho Te. Indeterminado	Ocupado	1
Administrativa		Assistente Técnico	PM - DAC	Contrato Trabalho Te. Indeterminado	Ocupado	1
Polícia Municipal		Agente Graduado	PM - DAC	Contrato Trabalho Te. Indeterminado	Ocupado	1
Polícia Municipal		Agente Graduado	PM - DAC	Contrato Trabalho Te. Indeterminado	Ocupado	1
Polícia Municipal		Agente Graduado	PM - DAC	Contrato Trabalho Te. Indeterminado	Ocupado	1
Direito		Técnico Superior	PM - DAC	Contrato Trabalho Te. Indeterminado	Ocupado	1
Administrativa		Assistente Técnico	PM - DAC	Contrato Trabalho Te. Indeterminado	Ocupado	1
Administrativa		Assistente Técnico	PM - DAC	Contrato Trabalho Te. Indeterminado	Ocupado	1
Administrativa		Assistente Técnico	PM - DAC	Contrato Trabalho Te. Indeterminado	Ocupado	1
Administrativa		Assistente Técnico	PM - DAC	Contrato Trabalho Te. Indeterminado	Ocupado	1
Administrativa		Assistente Técnico	PM - DAC	Contrato Trabalho Te. Indeterminado	Ocupado	1
Administrativa		Assistente Técnico	PM - DAC	Contrato Trabalho Te. Indeterminado	Ocupado	1
Administrativa		Assistente Operacional	PM - DAC	Contrato Trabalho Te. Indeterminado	Ocupado	1
Administrativa		Assistente Operacional	PM - DAC	Contrato Trabalho Te. Indeterminado	Ocupado	1
Direito		Técnico Superior	PM - DAC	Contrato Trabalho Te. Indeterminado	Ocupado	1
Direito		Técnico Superior	PM - DAC	Contrato Trabalho Te. Indeterminado	Ocupado	1
Polícia Municipal		Graduado-Coordenador	PM - DPM	Contrato Trabalho Te. Indeterminado	Ocupado	1
Polícia Municipal		Graduado-Coordenador	PM - DPM	Contrato Trabalho Te. Indeterminado	Ocupado	1
Polícia Municipal		Agente Graduado	PM - DPM	Contrato Trabalho Te. Indeterminado	Ocupado	1
Polícia Municipal		Agente Graduado	PM - DPM	Contrato Trabalho Te. Indeterminado	Ocupado	1
Polícia Municipal		Agente Graduado	PM - DPM	Contrato Trabalho Te. Indeterminado	Ocupado	1
Polícia Municipal		Agente Graduado	PM - DPM	Contrato Trabalho Te. Indeterminado	Ocupado	1
Polícia Municipal		Agente Graduado	PM - DPM	Contrato Trabalho Te. Indeterminado	Ocupado	1
Polícia Municipal		Agente Graduado	PM - DPM	Contrato Trabalho Te. Indeterminado	Ocupado	1

MAPA DE PESSOAL 2024

Área Funcional/Habilitação	SPI	Categoria	Posto de Trabalho	Situação / Vínculo	Estado	Postos
Administrativa		Assistente Técnico	SMPC	Contrato Trabalho Te. Indeterminado	Ocupado	1
Estatuto Pessoal Dirigente		Diretor de Departamento	SMPC	Comissão Serviço - regime de substituição (Fora Quadro)	Ocupado	1
Proteção Civil e Ambiente		Técnico Superior	SMPC	Contrato Trabalho Te. Indeterminado	Ocupado	1
Administrativa		Assistente Técnico	SMPC - UO	Contrato Trabalho Te. Indeterminado	Ocupado	1
Estatuto Pessoal Dirigente		Chefe de Unidade	SMPC - UO	Comissão Serviço - regime de substituição (Fora Quadro)	Vago	1
Arquitetura / Engenharia Civil / Proteção Civil e Ambiente		Técnico Superior	SMPC - UO	Contrato Trabalho Te. Indeterminado	Ocupado	1
Estatuto Pessoal Dirigente		Chefe de Unidade	SMPC - UPP	Comissão Serviço - regime de substituição (Quadro)	Vago	1

SPI - Suplemento de Penosidade e Insalubridade

SPI - Risco Baixo

SPI - Risco Médio

SPI - Risco Alto

* Trabalhadores da DGA que quando fazem serviço de Limpeza Urbana recebem SPI Médio

** Trabalhadores da UBEAFS que quando fazem recolha de cadáveres animais recebem SPI Alto

TOTAL

3 292





**20
24**

**NORMAS DE
EXECUÇÃO
ORÇAMENTAL**



NORMAS DE EXECUÇÃO ORÇAMENTAL PARA 2024

CAPÍTULO I – OBJETO E ÂMBITO

ARTIGO 1.º - OBJETO E ÂMBITO

1. O presente articulado contém as medidas aplicáveis à execução do Orçamento do Município de Oeiras para o ano de 2024, em conformidade com as disposições constantes dos seguintes diplomas legais:

- a) Lei n.º 73/2013, de 3 de setembro, na sua redação atual, que aprovou o Regime Financeiro das Autarquias Locais e das Entidades Intermunicipais, doravante designado por RFALEI;
- b) Decreto-Lei n.º 54-A/99, de 22 de fevereiro, na sua redação atual, que aprovou o Plano Oficial de Contabilidade das Autarquias Locais, doravante designado por POCAL;
- c) Decreto-Lei n.º 192/2015, de 11 de setembro que aprovou o Sistema de Normalização Contabilística para as Administrações Públicas (SNC-AP) na sua redação atual e respetivos, plano de contas multidimensional e classificador económico;
- d) Lei n.º 8/2012, de 21 de fevereiro, na sua redação atual, republicada pela Lei n.º 22/2015, de 17 de março, que aprovou as regras aplicáveis à assunção de compromissos e aos pagamentos em atraso das entidades públicas, doravante designada por LCPA;
- e) Decreto-lei n.º 127/2012, de 21 de junho, na sua redação atual, que estabeleceu os procedimentos necessários à aplicação da LCPA e à operacionalização da prestação de informação;
- f) Lei n.º 151/2015, de 11 de setembro, na sua redação atual, que aprovou a Lei de Enquadramento Orçamental, doravante designada por LEO.

2. Na execução do Orçamento do Município de Oeiras devem ser cumpridos, todos os princípios e regras orçamentais definidos na lei.

3. Sem prejuízo do disposto no presente articulado, são também aplicáveis as disposições constantes do Regulamento do Sistema de Controlo Interno do Município de Oeiras, aprovado nas reuniões ordinárias da Câmara Municipal e da Assembleia Municipal datadas de 13 de Setembro e 18 de dezembro de 2006, respetivamente, e do Regulamento de Permissões Administrativas, Taxas e Outras Receitas do Município de Oeiras (RPATOR), pela proposta de deliberação 807/2023 de 27 de setembro de 2023, aprovado nas reuniões ordinárias da Câmara Municipal e da Assembleia Municipal datadas de 27 de setembro e 24 de outubro de 2023, respetivamente.

CAPÍTULO II – EXECUÇÃO DO ORÇAMENTO MUNICIPAL

ARTIGO 2.º - TRANSFERÊNCIAS DO ORÇAMENTO DO ESTADO

1. As opções do presente orçamento municipal, no que concerne à perceção de receitas provenientes do Orçamento do Estado (OE) para 2024, encontram-se condicionadas às correspondentes transferências previstas para o Município de Oeiras, bem como às posteriores retificações, revisões ou alterações desse diploma.
2. As despesas constantes do orçamento municipal para 2024, encontram-se condicionadas às receitas efetivamente transferidas nos termos do número anterior, bem como à efetiva cobrança de receitas.

ARTIGO 3.º - UTILIZAÇÃO DE DOTAÇÕES ORÇAMENTAIS

1. A utilização das dotações orçamentais está dependente de cabimento orçamental e da existência de fundos disponíveis a muito curto prazo, ao abrigo do disposto na LCPA.
2. As dotações orçamentais são afetadas, em primeira instância, à dívida transitada e aos compromissos do ano anterior, tendo presente a prioridade das sentenças transitadas em julgado, financiamentos obtidos e acordos de pagamento firmados.
3. A utilização das dotações orçamentais deve ser enquadrada numa lógica de contenção, rigor e permanente avaliação e adequação das prioridades municipais.

ARTIGO 4.º - EXECUÇÃO ORÇAMENTAL

1. Os eleitos locais e os dirigentes das unidades orgânicas são responsáveis pela gestão do conjunto dos meios financeiros afetos às respetivas áreas de atividade, e tomam as medidas necessárias à sua otimização e rigorosa utilização, em obediência à lei e às medidas de contenção da despesa e de gestão orçamental definidas pelo Executivo Municipal.
2. A adequação dos fluxos de caixa das receitas às despesas realizadas, de modo a que seja preservado o equilíbrio financeiro, obriga ao registo no início do ano económico:
 - a) De todos os compromissos assumidos e não pagos no exercício anterior, de acordo com o plano de assunção da despesa indicado pelo serviço responsável e com o disposto no artigo 8.º do Decreto-lei n.º 127/2012, de 21 de junho, na sua redação atual;

b) De todos os compromissos contratualizados para 2024, de acordo com o plano de assunção da despesa indicado pelo serviço responsável e com o disposto no artigo 8.º do Decreto-lei n.º 127/2012, de 21 de junho, na sua redação atual.

3. A Divisão de Gestão Financeira assegura a previsão e a dotação da dívida transitada, com referência até ao dia 31 de dezembro de 2023, sendo da responsabilidade de cada serviço a cobertura orçamental de todos os compromissos não executados.

4. A execução orçamental não pode conduzir, em qualquer momento, a um aumento dos pagamentos em atraso.

5. Para efeitos do cumprimento do disposto no número anterior, no final de cada mês os pagamentos em atraso não podem ser superiores aos verificados no final do mês anterior.

ARTIGO 5.º - TAXA DE EXECUÇÃO ORÇAMENTAL

1. Os serviços devem garantir, no final de cada ano, a execução de pelo menos 85% do valor da receita prevista e da despesa dotada, sob pena do Município incumprir o limite da dívida total, consagrado no artigo 52.º da RFALEI.

2. Sempre que se verifique uma taxa de execução inferior a 85%, em qualquer uma das componentes, receita ou despesa, durante dois anos consecutivos, o Departamento de Finanças e Património procede ao ajustamento dos valores apresentados pelos serviços em sede de elaboração dos documentos previsionais, a fim de garantir o cumprimento do limite da dívida total e a eficiente execução orçamental.

3. Não obstante o disposto nos pontos anteriores, a Divisão de Planeamento, Orçamento e Controlo (DPOC) procede semestralmente, e sempre que entenda necessário, ao apuramento do desempenho financeiro da receita e despesa municipais a fim de aferir da necessidade de ajustamentos nas Grandes Opções do Plano.

ARTIGO 6.º - MODIFICAÇÕES AO ORÇAMENTO E ÀS GRANDES OPÇÕES DO PLANO

1. A Câmara Municipal toma as medidas necessárias à gestão rigorosa das despesas públicas locais, baseada em critérios de economia, eficiência e eficácia, reorientando, através do mecanismo das modificações orçamentais, as dotações disponíveis de forma a permitir a satisfação das necessidades coletivas de acordo com critérios de economia, eficácia e eficiência, no estrito cumprimento do disposto no ponto 8.3.1 do POCAL, atendendo ao disposto no SNC-AP e às seguintes regras:



- a) As dotações inscritas no Orçamento participadas por Fundos Comunitários não podem ser utilizadas para reforço de outras iniciativas municipais;
 - b) As propostas de alteração ao Orçamento Municipal devem ocorrer, preferencialmente, entre rubricas económicas do mesmo serviço municipal e, sempre que se verifique essa impossibilidade, entre serviços pertencentes ao mesmo Departamento ou Direção Municipal;
 - c) As propostas de alteração ao Orçamento Municipal são sempre sujeitas a autorização prévia do Vereador do respetivo pelouro;
 - d) No início de cada ano económico, a integração do saldo da gerência anterior poderá ser deliberada pelo órgão Executivo e pelo órgão Deliberativo, nos termos do artigo 40º do RFALEI, após aprovação do mapa “Demonstração do Desempenho Orçamental”, pelo Executivo;
 - e) A integração do saldo de gerência de execução orçamental não consignado é feita após aprovação do mapa “Demonstração do Desempenho Orçamental”, através de alteração orçamental modificativa, e constitui contrapartida das rubricas das grandes opções do plano com verba a definir, das rubricas que se destinam a absorver compromissos transitados ou a suportar projetos novos de caráter estratégico para o município;
 - f) A integração do saldo de gerência de execução orçamental consignado é feita após aprovação do mapa “Demonstração do desempenho orçamental”, através de alteração orçamental modificativa, e constitui contrapartida de despesas cujas receitas se encontram previstas no n.º 2 do artigo 9º-C do RFALEI na sua redação atual.
2. Compete à DPOC a análise técnica dos pedidos de modificação orçamental efetuados pelos serviços, efetuando os ajustamentos necessários em articulação com os serviços.
 3. Se, por qualquer razão, a articulação referida no número anterior não for possível, a DPOC adota a solução técnica mais adequada, reportando posteriormente ao serviço, e, se necessário, efetuando correção em modificação orçamental subsequente.
 4. As propostas de modificações orçamentais, são acompanhadas de mapa específico, anexo ao presente normativo, que ateste o cumprimento das regras de equilíbrio orçamental.

ARTIGO 7.º - AUTORIZAÇÃO DAS MODIFICAÇÕES ORÇAMENTAIS DE VERBAS ANUAIS E PLURIANUAIS

1. No decurso do exercício económico podem ser efetuadas modificações orçamentais com carácter permutativo (*alterações orçamentais em POCAL*), ou modificativo (*revisões orçamentais em POCAL*) nas verbas anuais e plurianuais.
2. As modificações orçamentais permutativas mencionadas no ponto anterior podem ser autorizadas pelo Presidente da Câmara, com possibilidade de delegação no Vice-Presidente da Câmara.
3. Não obstante o ponto anterior, o Vice-Presidente da Câmara pode subdelegar a competência para a autorização das modificações orçamentais permutativas na Direção Municipal de Administração Geral.
4. Todas as modificações orçamentais permutativas são alvo de ratificação na primeira reunião do Executivo seguinte à da sua realização.
5. As alterações orçamentais modificativas são alvo de apreciação e aprovação em sessão do Órgão Deliberativo, salvo quando se trata da aplicação de:
 - a) Receitas legalmente consignadas;
 - b) Empréstimos contratados.

ARTIGO 8.º - CALENDÁRIO DAS MODIFICAÇÕES ORÇAMENTAIS

1. Os pedidos de modificação orçamental devem ser remetidos à DPOC para o endereço eletrónico alteracoes.revisoesorcamentais@oeiras.pt, até às 17h da segunda-feira da semana imediatamente anterior à data da reunião de câmara onde conste a proposta de modificação orçamental, de modo a permitir a sua análise técnica.
2. As modificações orçamentais propostas pelos serviços deverão estar em equilíbrio contabilístico, ou seja, incluir as rubricas a reforçar e as rubricas de contrapartida aos reforços, e devendo ainda cumprir o disposto nas alíneas a), b) e c) do nº 1 do artigo 6º da presente norma.
3. Os pedidos recebidos pela DPOC fora dos prazos acima indicados, implicam que a sua análise técnica e agendamento se efetue no âmbito da modificação orçamental seguinte.

ARTIGO 9.º - PLANEAMENTO FINANCEIRO/DESPESA

1. O planeamento e a avaliação da execução financeira são processos contínuos e permanentes, que exige uma articulação próxima dos serviços municipais com a DPOC.
2. Esta articulação é feita mensalmente, com base em reuniões de controlo de gestão, cujo objetivo é melhorar a colaboração entre a DPOC e as diferentes Unidades Orgânicas, mediante o acompanhamento conjunto das respetivas necessidades financeiras e da execução orçamental, constituindo-se também como referência para a programação de tesouraria com base numa previsão atualizada dos cabimentos, compromissos, faturação, compromissos a transitar e processos aquisitivos de bens e serviços e empreitadas.
2. No início do ano, a DPOC divulga o calendário do planeamento financeiro, com a indicação das datas das reuniões de avaliação a realizar com cada Unidade Orgânica.
3. As Unidades Orgânicas acompanham o ciclo orçamental, de forma a assegurar o cumprimento do planeamento financeiro respetivo, e zelam pela conformidade dos registos contabilísticos com a sua execução, promovendo os ajustamentos das repartições de encargos que se mostrarem adequados à boa execução orçamental.

CAPÍTULO III – RECEITA MUNICIPAL

ARTIGO 10.º - ATUALIZAÇÃO DE VALORES

A atualização dos valores da Tabela de Taxas e Outras Receitas do Município é efetuada nos termos do disposto no artigo 31º do RPATOR.

ARTIGO 11.º - LIQUIDAÇÃO, ARRECADAÇÃO E COBRANÇA DE RECEITAS

1. Nenhuma receita pode ser liquidada e arrecadada se não tiver sido objeto de inscrição na rubrica orçamental adequada, podendo, no entanto, ser cobrada para além dos valores inscritos no Orçamento.
2. É proibida a arrecadação de quaisquer receitas municipais sem o registo da respetiva liquidação, sob pena de responsabilidade disciplinar.
3. A liquidação, a arrecadação e a cobrança de taxas e outras receitas municipais são efetuadas de acordo com o RPATOR e a Norma de Controlo Interno.
4. No momento da liquidação ou arrecadação da receita, os serviços devem verificar os normativos legais e regulamentares de suporte e solicitar aos particulares a exibição do respetivo Número de Identificação Fiscal.

5. Às isenções e reduções de taxas, preços e demais receitas aplica-se o regime previsto no RPATOR.
6. As isenções e as reduções, referidas no número anterior são obrigatoriamente comunicadas à DGF, pelo gestor do respetivo processo, para que esta unidade orgânica as possa elencar e quantificar, designadamente para efeitos de apuramento de custos municipais.
7. As receitas liquidadas e não cobradas até 31 de dezembro são contabilizadas pelas correspondentes rubricas do orçamento do ano em que a cobrança se efetuar e mantidas em conta corrente.
8. Deverão ainda ser cobradas outras receitas próprias relativas a bens e serviços prestados, sempre que se torne pertinente, mediante informação justificada e proposta de valor a apresentar pela respetiva unidade orgânica ao DFP.
9. Em 2024, no âmbito do sistema de suporte à gestão financeira, todos os serviços deverão cumprir as regras e procedimentos definidos pelo DFP no que diz respeito à parametrização do sistema informático de todos os documentos que gerem arrecadação de receita.
10. Todos os serviços emissores de receita deverão ter no sistema de suporte à gestão financeira as conta-correntes dos utentes, contribuintes e clientes sob a sua responsabilidade.

ARTIGO 12.º - REVISÃO DO ATO DE LIQUIDAÇÃO

A revisão de qualquer ato de liquidação efetua-se nos termos do RPATOR, e é autorizada pelo serviço competente.

ARTIGO 13.º - PAGAMENTO EM PRESTAÇÕES

Os pedidos de pagamento em prestações, são efetuados e autorizados nos termos do disposto no RPATOR, excluindo-se os relativos aos processos de execução fiscal, os quais têm natureza judicial.

ARTIGO 14.º - ANULAÇÃO E RESTITUIÇÃO DE RECEITA

1. A anulação ou restituição da receita é efetuada pela DGF, tendo por base informação devidamente fundamentada, do serviço emissor, contendo os dados necessários para o processamento do pagamento, nomeadamente, Nome, NIF, NIB, Morada, fatura ou guia de recebimento, bem como o despacho de autorização exarado pelo órgão com competência para o efeito.

2. Visando a simplificação processual, exclui-se a necessidade de despacho de autorização exarado pelo órgão competente para os seguintes procedimentos:

- a) Anulação de receita, conduzida pela DGF, resultante da devolução de cheques por entidade bancária, devido a falta de provisão, em que deverá ser instruída uma informação pela Tesouraria, sendo esta dada a conhecimento do dirigente máximo da área financeira;
- b) A restituição de receita, de montantes iguais ou inferiores a 2.000,00€ (dois mil euros), carece de informação prévia e fundamentada do serviço emissor com despacho de autorização do respetivo dirigente que detém competência própria ou delegada para autorização da despesa.

3. Nos casos de erros ou omissões, resultantes nomeadamente de situações de erro de cálculo, escrita ou lapso, a receita irregularmente registada pode ser regularizada no próprio dia pelo posto emissor, ou pela DGF.

ARTIGO 15.º - RECEITA CONSIGNADA

1. Os serviços devem enviar ao DFP, assim que aprovado, informação relativa a qualquer candidatura a financiamento externo, de forma a permitir um cabal acompanhamento por este Departamento.

2. Os serviços responsáveis pela execução física e financeira dos projetos com financiamento externo devem:

- a) Assegurar que toda a despesa associada a estes projetos, com ou sem contrato escrito, dá lugar à abertura de contrato contabilístico e a uma ordem de pagamento da despesa;
- b) Identificar a fonte de financiamento em todos os documentos de despesa, de forma bem visível, através de aposição manuscrita ou de carimbo sempre que tal for requerido pelos normativos aplicáveis;
- c) Garantir que os processos de despesa são acompanhados de uma declaração, atestando designadamente:
 - i. *A inexistência de outra fonte de financiamento para a despesa apresentada;*
 - ii. *A conformidade da despesa com todos os procedimentos legais aplicáveis, em matéria de contratação pública, concorrência, igualdade de oportunidades, ambiente e publicidade dos apoios;*
 - iii. *A elegibilidade da despesa face aos critérios de seleção aprovados, à regulamentação específica e ao aviso de apresentação de candidatura.*

3. Mensalmente é remetido pelo serviço competente à DPOC um relatório de execução de cada operação, que deve incluir nomeadamente:

- a) A especificação dos valores executados, com a identificação da ação das grandes opções plano;
- b) A previsão de despesa para os meses seguintes;
- c) A justificação qualitativa dos níveis de execução atingidos;
- d) A listagem das faturas enviadas para liquidação à DGF que ainda estejam pendentes para pagamento.

ARTIGO 16.º - CAUÇÕES

1. No âmbito de processos de empreitada de obras públicas, aquisição de bens e serviços, licenciamento, execução fiscal, entre outros, os serviços que recebem cauções ou outras formas de garantia legalmente admissíveis, devem utilizar para o efeito o modelo interno.
2. Os serviços gestores verificam a conformidade da caução nos termos do programa do procedimento, da legislação, das normas e regulamentos aplicáveis.
3. Os serviços, devem ficar com uma cópia no seu processo administrativo e remeter o original, ao serviço de expediente para inclusão na gestão documental, sendo posteriormente remetido à Tesouraria, ficando à guarda do Tesoureiro, entregando este, cópia à DGF para efeitos de registo contabilístico.
4. Os serviços gestores de processos de empreitada de obras públicas, aquisição de bens e serviços, licenciamento, execução fiscal, entre outros, são ainda responsáveis pelo pedido/solicitação do reforço de caução quando legalmente exigível.
5. Cabe à DGF registar contabilisticamente o recebimento, o reforço e a redução das cauções, bem como a respetiva liberação.
6. A liberação ou redução de cauções deve ser antecedida de emissão de pronúncia do GCAJ, a solicitar pelo serviço gestor, nomeadamente para verificação prévia de pedidos pendentes de responsabilidade civil apresentados por particulares ao Município de Oeiras que possam eventualmente vir a ser cobertos, à data do pedido, por seguros, cauções ou outro tipo de garantia prestados a favor dos mesmos.
7. Para efeitos de liberação ou redução de caução, o serviço gestor deve enviar à DGF informação fundamentada, que expressamente identifique a caução e o respetivo processo, bem como ateste o cumprimento do regime de liberação, nos termos do contrato e da legislação em vigor.

CAPÍTULO IV – DESPESA MUNICIPAL

ARTIGO 17.º - REALIZAÇÃO DE DESPESA

1. As despesas só podem ser cativadas, assumidas, autorizadas e pagas se, para além de serem legais, estiverem inscritas no orçamento, com dotação igual ou superior ao cabimento e ao compromisso e devidamente fundamentadas, respetivamente.
2. As dotações orçamentais da despesa constituem o limite máximo a utilizar na sua realização.
3. Face à excecionalidade da antecipação de fundos, prevista no artigo 4.º da LCPA, os compromissos devem atender às regras previstas no Decreto-Lei n.º 127/2012 de 21 de junho, na sua redação atual.
4. A despesa que não for paga até ao final de 2023, é automaticamente cabimentada e comprometida em 2024, até à concorrência da dotação disponível, sem ser necessária a revalidação da autorização da despesa por parte do serviço responsável.
5. As ordens de pagamento da despesa caducam a 31 de dezembro, devendo o pagamento dos encargos regularmente assumidos e não pagos até aquela data, ser processados por conta das verbas adequadas do orçamento do ano seguinte.
6. A despesa incorreta ou excessivamente processada e paga deverá ser regularizada contabilisticamente, nos seguintes termos:
 - a) Reposição abatida aos pagamentos (RAP), quando o pagamento originário tenha ocorrido no mesmo exercício orçamental;
 - b) Reposição não abatida aos pagamentos (RNAP), quando o pagamento originário tenha ocorrido em anos orçamentais anteriores.

ARTIGO 18.º - PROCESSOS DE DESPESA

1. Aquando da abertura de processos de despesa, os serviços devem indicar a respetiva rubrica das GOP, respeitando os procedimentos internos estipulados pelos serviços responsáveis pela contratação, com recurso a aplicação informática específica para o efeito.
2. As propostas relativas à atribuição de subsídios ou realização de transferências, bem como as propostas de adjudicação de bens e serviços, têm que ser acompanhadas de declaração que ateste a situação contributiva e tributária do beneficiário, ou, em alternativa, de autorização para a sua consulta nos termos legais, em conformidade com o regulamento municipal para o efeito.
3. No último bimestre do ano, os serviços apenas podem desenvolver processos de despesas que sejam manifestamente necessários e imprescindíveis para o seu normal funcionamento, pelo que

só devem ser autorizadas as despesas fundamentadas pelos respetivos dirigentes das unidades orgânicas requisitantes, autorizadas pelo Vereador do Pelouro.

4. Os serviços devem obrigatoriamente proceder à revisão dos compromissos assumidos durante o exercício orçamental, comunicando à DGF quais os processos e montantes a regularizar, até data a definir oportunamente.

ARTIGO 19.º - COMPROMISSOS PLURIANUAIS

1. Os procedimentos de despesa que dão lugar a encargo orçamental em ano económico que não seja o da sua realização, carecem de autorização prévia da Assembleia Municipal, que tacitamente também aprova a adjudicação e conseqüentemente o compromisso plurianual que deles decorra.

2. A autorização prévia para a assunção de compromissos plurianuais ou a sua reprogramação, considera-se concedida pela Assembleia Municipal aquando da aprovação dos documentos previsionais do município e do presente normativo.

3. Se no decorrer da execução orçamental, uma reprogramação implicar uma alteração do montante global da despesa, então está sujeita a autorização prévia da Assembleia Municipal, podendo a mesma ser conferida através de uma alteração orçamental modificativa.

4. A autorização prévia de compromisso plurianual para procedimento de despesa que não exceda o valor de 99.760€ (noventa e nove mil, setecentos e sessenta euros) em cada um dos anos económicos seguintes ao da sua contração e o prazo de execução de três anos, pode ser delegada no Presidente da Câmara, nos termos do n.º 3 do artigo 6.º da LCPA.

5. No caso de existir assunção de compromissos plurianuais, tem que ser efetuada a previsão de encargos por cada um dos anos seguintes.

ARTIGO 20.º - CONFERÊNCIA E REGISTO DA DESPESA

1. A conferência e registo da despesa efetua-se de acordo com as normas legais e regulamentares vigentes.

2. A conferência e registo da despesa são efetuados, consoante a especificidade e a fase de realização da despesa, pela DGF e pela Divisão de Gestão de Pessoas (DGP), nos seguintes termos:

- a) O registo das operações de cabimento, compromisso, processamento de faturas e liquidação de despesas é assegurado pela DGF, nos termos do Regulamento do Sistema de Controlo Interno do Município de Oeiras, em vigor;
- b) O processamento das despesas com pessoal é assegurado pela DGP.

ARTIGO 21.º - PROCESSAMENTO DE FATURAS

1. O documento comprovativo de uma obrigação para com terceiros, no caso da transmissão de bens ou da prestação de serviços, é uma fatura, emitida pelo fornecedor ou prestador, sob a forma legal, nos termos do artigo 36.º do Código do Imposto Sobre Valor Acrescentado.
2. Compete ao serviço requisitante informar o fornecedor ou prestador de que a fatura deve ser emitida em nome do Município de Oeiras e enviada ao cuidado da DGF, com expressa indicação da Requisição Externa que lhe deu origem, bem como do respetivo número de compromisso.
3. As faturas que não possuam todos os elementos obrigatórios, nos termos do n.º 5 do artigo 36.º do CIVA e do constante no número anterior, não são aceites e são devolvidas ao respetivo fornecedor ou prestador.
4. Compete ao serviço requisitante conferir a fatura do fornecedor ou prestador, com a requisição externa e guia de remessa.
5. A conferência da fatura pelo serviço requisitante deve incluir:
 - i. *A confirmação de que o fornecedor está a faturar o que foi encomendado e rececionado, e de acordo com condições previamente definidas;*
 - ii. *A verificação de que os cálculos da fatura estão aritmeticamente corretos;*
 - iii. *A verificação de que a intervenção, projeto ou ação objeto de faturação tenha o correspondente código do bem ou serviço aplicável.*
6. A conferência da fatura pela DGF deve incluir:
 - i. *A confirmação de todos os elementos obrigatórios da fatura;*
 - ii. *A verificação de que as retenções obrigatórias estão refletidas, designadamente no caso de empreitadas, de profissionais liberais ou de não residentes;*
 - iii. *A confirmação de que os cálculos da fatura estão aritmeticamente corretos;*
 - iv. *A confirmação de que a intervenção, projeto ou ação objeto de faturação tenha o correspondente código do bem ou serviço aplicável.*
7. Os serviços requisitantes devem remeter à DGF, a fatura visada num prazo nunca superior a cinco dias úteis, a contar da data da sua receção para conferência.
8. As faturas que não forem visadas no prazo anteriormente estabelecido, passam a ser consideradas como dívida.
9. Antes de efetuar o pagamento, a DGF verifica se a situação tributária e contributiva do beneficiário do pagamento se encontra regularizada, caso já tenha decorrido o prazo de validade da certidão entregue anteriormente ou tenha cessado a autorização para a sua consulta.
10. Apenas o original da fatura ou a sua segunda via é utilizada como suporte aos registos contabilísticos.

11. Caso existam faturas recebidas com mais de uma via, é aposto nas cópias, de forma clara e evidente, a menção de “Duplicado”.

ARTIGO 22.º - PROCESSAMENTO DE DESPESAS COM O PESSOAL

1. As despesas com o pessoal são processadas pela DGP, de acordo com as normas legais e regulamentares vigentes.
2. A DGP deve entregar a documentação necessária ao processamento contabilístico a efetuar pela DGF e pela Tesouraria com uma antecedência mínima de 3 dias úteis face ao pagamento dos vencimentos.
3. As faturas referentes a prestações de serviços na modalidade de avença devem ser entregues na DFG até ao dia 5 do mês seguinte àquele a que se refere o exercício de funções, bem como devem conter o código do bem ou serviço aplicável à natureza ou tipologia dos serviços prestados.

ARTIGO 23.º - AJUDAS DE CUSTO

1. Os pedidos de ajudas de custo, relativos a deslocações em serviço e ao respetivo alojamento de trabalhadores e dirigentes municipais, são efetuados, pelos interessados, através de modelo próprio da DGP/DPS, disponível na página da intranet, e submetidos a autorização da entidade competente para a respetiva autorização.
2. Apenas podem ser abonadas antecipadamente as ajudas de custo cujo requerimento, após prévio despacho de autorização, for remetido à DGP com uma antecedência mínima de 5 dias úteis face à data da deslocação.

ARTIGO 24.º - REPOSIÇÕES AO MUNICÍPIO PELOS TRABALHADORES

1. As reposições ao Município de dinheiros indevidamente pagos devem obedecer aos seguintes procedimentos:
 - a) Por pagamento voluntário através de guia de recebimento;
 - b) Por desconto em folha de abonos.
2. As reposições devem realizar-se no prazo máximo de 30 dias a contar da receção da respetiva comunicação.
3. A reposição pode ser efetuada em prestações mensais, mediante requerimento fundamentado do interessado e despacho do Presidente da Câmara, desde que o prazo de entrega não exceda o ano económico seguinte àquele em que o despacho foi proferido, nos termos da legislação em vigor.

4. Em casos excepcionais o Presidente da Câmara pode autorizar que o número de prestações exceda o prazo referido no número anterior, não podendo, porém, cada prestação mensal ser inferior a 5% da totalidade da quantia a repor, desde que não exceda 30% do vencimento base, caso em que pode ser inferior ao limite de 5%.

ARTIGO 25.º - AUTORIZAÇÕES ASSUMIDAS

1. Consideram-se autorizados, na data do seu vencimento, e desde que os compromissos assumidos estejam em conformidade com as regras e procedimentos previstos na LCPA, os pagamentos das despesas de funcionamento relativas a:

- a) Remunerações certas e permanentes;
- b) Encargos das instalações, que englobam as despesas com água, eletricidade;
- c) Rendas;
- d) Encargos de empréstimos;
- e) Obrigações resultantes de sentenças judiciais;
- f) Quaisquer outros encargos que resultem de contratos legalmente celebrados.

2. Consideram-se igualmente autorizados os pagamentos às diversas entidades dos montantes cobrados como Operações de Tesouraria.

ARTIGO 26.º - APOIOS A ENTIDADES TERCEIRAS

1. A atribuição de apoios financeiros, técnicos e logísticos a entidades de natureza pública ou privada, com ou sem fins lucrativos, que desenvolvam atividades, projetos, ações ou eventos de relevante interesse público municipal, carece de proposta fundamentada do serviço, autorizada pelo responsável do Pelouro.

2. Os serviços devem garantir que todo e qualquer apoio prestado a estas entidades (em dinheiro ou em espécie) sejam devidamente refletidos na Contabilidade de Custos, por forma a permitir a valoração da totalidade dos apoios prestados e não apenas os de natureza financeira.

ARTIGO 27.º - APOIO A ENTIDADES TERCEIRAS / CONTROLO PELA TUTELA

1. As Unidades Orgânicas enviam para a DGF, até ao décimo dia útil do mês seguinte ao mês de atribuição, em formulário próprio a disponibilizar na intranet, a identificação de todos os apoios financeiros concedidos pelo Município, relativos a transferências correntes, de capital e subsídios, bem como de todos os apoios não financeiros e igualmente relativos a subvenções ou benefícios públicos (por exemplo: cedências em espécie, isenções, com indicação da denominação social do

beneficiário, NIF, valor, breve descritivo e finalidade) para reporte à Inspeção Geral de Finanças (IGF) nos termos do art.º 2º e 5º da Lei nº 64/2013, de 27 de agosto.

2. O DFP elabora relatório a apresentar ao Vereador com o Pelouro das Finanças sobre a informação recolhida e facultada à IGF.

ARTIGO 28.º - FUNDOS DE MANEIO

1. Em caso de reconhecida necessidade pode ser autorizada a constituição de fundos de maneio, correspondendo a cada um uma dotação orçamental, visando o pagamento de pequenas despesas urgentes e inadiáveis, devidamente fundamentadas e autorizadas pelo eleito titular do pelouro das finanças.

2. A constituição anual de fundos de maneio é aprovada preferencialmente na primeira reunião de Câmara do ano civil, de acordo com os procedimentos estabelecidos no Regulamento de Constituição e Regularização de Fundos de Maneio e Fundos Fixos de Caixa em vigor.

3. Os pagamentos efetuados pelo fundo de maneio são objeto de compromisso pelo seu valor integral, aquando da sua constituição e reconstituição, a qual deve ter carácter mensal e registo da despesa em rubrica de classificação económica adequada.

4. O fundo de maneio deve ser utilizado apenas em despesas enquadráveis nas rubricas de classificação económica que foram solicitadas, aprovadas e consequentemente cabimentadas.

5. Não são passíveis de contabilização em fundos de maneio, quaisquer despesas com bens ou serviços que constituam ativo fixo tangível ou intangível.

6. O fundo de maneio tem de ser reconstituído mensalmente, tendo por base os documentos originais justificativos das despesas e os respetivos mapas, bem como a respetiva fundamentação por forma a atestar a elegibilidade das despesas.

7. O fundo de maneio tem que ser repostado até ao dia 15 de dezembro, por forma a permitir as operações de fecho contabilístico.

ARTIGO 29.º - CONSTITUIÇÃO DE TÍTULOS DE DÍVIDA PÚBLICA E DEPÓSITOS A PRAZO

CONSIDERADOS EQUIVALENTES DE CAIXA

1. No decurso do exercício económico, para otimização das disponibilidades de tesouraria e de rentabilização dos recursos financeiros, podem ser constituídos instrumentos financeiros de curto prazo, nomeadamente Certificados Especiais de Dívida Pública de Curto Prazo (CEDIC) e Depósitos a Prazo.

2. Sendo o tipo de operação mencionada no ponto anterior uma despesa não efetiva com reflexo orçamental, a constituição dos referidos instrumentos financeiros pode ser autorizada pelo Presidente da Câmara, com possibilidade de delegação no Vice-Presidente da Câmara.
3. Não obstante o ponto anterior, o Vice-Presidente da Câmara pode subdelegar a competência para a autorização da constituição de instrumentos financeiros de curto prazo na Direção Municipal de Administração Geral.
4. Todas as constituições de instrumentos financeiros são alvo de ratificação na primeira reunião do Executivo seguinte à da sua realização.

CAPÍTULO V - CONTABILIDADE DE GESTÃO

ARTIGO 30.º CONTABILIDADE DE GESTÃO

1. Os serviços municipais devem cumprir as diretrizes emitidas pela DPOC, enquanto unidade orgânica responsável pelo processo de operacionalização e otimização da contabilidade de gestão.
2. Os serviços municipais devem cumprir, nomeadamente, as seguintes diretrizes:
 - a) A cada intervenção, projeto ou ação, com ou sem despesa associada, deve corresponder obrigatoriamente um código do centro de custo (CC) ou centro de responsabilidade (CR), independentemente do documento interno utilizado para efeitos de aprovação superior;
 - b) Todos os documentos individuais de receita e todas as faturas emitidas pelo Município de Oeiras têm que ser associados ao correspondente CC e ou CR aplicável, permitindo, o apuramento dos respetivos proveitos;
 - c) Os serviços responsáveis pela execução direta ou indireta de receita devem dar conhecimento, em tempo útil, à DGF sobre toda e qualquer intervenção, projeto ou ação com impacto na receita e/ou na despesa, aos quais devem necessariamente ser atribuídos os códigos de atividade aplicáveis;
 - d) Sempre que a uma despesa esteja associada uma receita, o código do centro de custo a atribuir deve ser coincidente, sob pena de se comprometer o rigor da informação contabilística e financeira;
 - e) Sempre que subsistam dúvidas, quanto ao código aplicável à atividade, os serviços municipais devem recorrer à DPOC para que exista maior rigor e qualidade da informação, bem como harmonização de critérios, entendimentos e procedimentos;
 - f) Sempre que um procedimento concursal se destine a mais do que um CC ou CR, resultando na elaboração de uma Requisição Interna (RI) associada ao respetivo serviço



municipal, o serviço requisitante tem a obrigação de garantir que a faturação que venha a ter lugar, contemple a discriminação necessária à respetiva classificação na Tabela de Atividades em vigor, cuja versão atualizada se encontra disponível para consulta nos sistemas de informação;

- g) Caso a faturação referida na alínea anterior não se apresente nos moldes exigidos, os serviços devem, aquando da conferência e validação da fatura, garantir as diligências necessárias para que a DGF, possa providenciar o seu registo e processamento em associação aos códigos de atividades que lhes sejam aplicáveis.

3. Compete à DGF, no âmbito do registo e processamento da faturação, confirmar e validar os códigos do CC e CR que cada serviço atribuiu, solicitando-lhes os esclarecimentos complementares que considerar necessários.

4. Em matéria de Gestão de Stocks, compete à DGF, complementarmente às incumbências da DP/UGA, validar e conferir os saldos, no que aos movimentos de armazém diz respeito, por forma a apurar o custo das mercadorias vendidas e das matérias consumidas, no âmbito do processo de encerramento mensal da contabilidade de gestão.

5. Em matéria de Imobilizado, no âmbito da contabilidade de gestão, compete à DP e à DPOC:

- a) Assegurar o processamento do imobilizado, mensalmente;
- b) Assegurar o processamento das depreciações mensais;
- c) Efetuar as alterações que se revelem necessárias, designadamente, as que resultem do processo de otimização da contabilidade de gestão.

6. Sempre que existir despesa ou receita de atividade específica:

- a) Deve ser aplicada ao CC ou CR de responsabilidade respetivo;
- b) Caso os respetivos CC ou CR não existam e se revele importante poderão ser criados por iniciativa da DPOC ou deverá ser solicitada a sua criação para prestar a informação adequada, no âmbito da contabilidade de gestão.

7. No que respeita às componentes de Mão-de-obra e de Máquinas e Viaturas, devem ser cumpridas, nomeadamente, as seguintes diretrizes:

- a) Cada serviço deve designar dois gestores, um gestor principal e um gestor suplente, aos quais cabe garantir o lançamento dos respetivos movimentos no aplicativo informático correspondente, nos termos definidos para o efeito, até final do mês seguinte ao mês de reporte, visando assegurar o normal andamento dos trabalhos de validação;
- b) Por constrangimentos associados, nomeadamente, à abertura do ano, o prazo referido na alínea anterior pode ser alterado, exigindo-se que os gestores respeitem escrupulosamente as orientações que oportunamente sejam facultadas pela DPOC, sendo necessário que os

serviços se organizem no sentido de garantir a recuperação dos movimentos em falta nos prazos que para o efeito venham a ser definidos;

- c) Os gestores devem informar periodicamente à DPOC, via correio eletrónico, quando concluem os trabalhos de lançamento dos movimentos no sistema aplicacional definido para o efeito, a fim de que esta unidade orgânica possa efetuar a respetiva validação;
- d) Os gestores devem esclarecer e/ou resolver todas as incoerências ou desconformidades encontradas pela DPOC no âmbito dos trabalhos de validação referidos na alínea anterior;
- e) A DPOC informa os serviços dos movimentos referidos que foram alvo de validação provisória (sempre que existam dúvidas ou situações que requerem retificação e/ou justificação), ou de validação definitiva (quando a informação se encontra correta, incluindo a que tenha sido objeto de intervenção retificativa e/ou justificativa).

CAPÍTULO VI - DEVERES DE INFORMAÇÃO

ARTIGO 31.º - INFORMAÇÃO CONTABILÍSTICA E FINANCEIRA

1. A DPOC deve apresentar ao Presidente da Câmara a seguinte informação contabilística e financeira, de acordo com a seguinte periodicidade:

- a) Semanalmente: relatório sobre a evolução da situação orçamental e de tesouraria;
- b) Trimestralmente: relatório com a evolução dos principais indicadores económico-financeiros.

2. Os princípios estruturantes do orçamento municipal para 2024 vinculam, quanto a retificações e à efetivação de despesa, em observância dos poderes de tutela e superintendência, as empresas locais, bem como no que se refere ao dever de informação, nos termos e condições definidas pela Lei n.º 73/2013, de 3 de setembro.

ARTIGO 32.º - DEVERES DE INFORMAÇÃO DAS EMPRESAS LOCAIS

1. As empresas locais devem facultar ao município, de forma completa e em total respeito pelos prazos estabelecidos, os elementos identificados no artigo 42.º da Lei n.º 50/2012, de 31 de agosto, na sua redação atual, tendo em vista o seu acompanhamento e controlo, e de forma a viabilizar o cumprimento pelo Município dos seus próprios deveres de informação definidos no artigo 44.º da referida Lei.

CAPÍTULO VII - DISPOSIÇÕES COMPLEMENTARES E FINAIS

ARTIGO 33.º - DÚVIDAS OU CASOS OMISSOS

As dúvidas ou casos omissos que venham a surgir na execução do Orçamento e na aplicação ou interpretação das medidas de orientação para a execução orçamental são resolvidas por despacho do Presidente da Câmara Municipal ou do Vereador com competência delegada na área financeira.

ARTIGO 34.º - ENTRADA EM VIGOR

O Orçamento e as Grandes Opções do Plano entram em vigor, após aprovação pela Assembleia Municipal, a 1 de janeiro de 2024.



ANEXO

MAPA DE PREPARAÇÃO DE ALTERAÇÕES PERMUTATIVAS 2024

Resp.	GOP a Reforçar									GOP a Reduzir									Motivo da Alteração
	Económica	GOP	Designação	2024	2025	2026	2027	2028	seguintes	Económica	GOP	Designação	2024	2025	2026	2027	2028	seguintes	
				Valor	Valor	Valor	Valor	Valor					Valor	Valor	Valor	Valor	Valor		
Total				0,00 €	0,00 €	0,00 €	0,00 €	0,00 €	0,00 €				0,00 €	0,00 €	0,00 €	0,00 €	0,00 €	0,00 €	



**20
24**
ANEXOS





Mapa dos Empréstimos de MLP 2024

Data Contrato	Data (Início reemb)	Data (Término contrato)	Objeto do Contrato	Nº Empréstimo	Entidade Credora	Capital Contratado	Taxa de Juro Inicial	Taxa de Juro Atual	Prazo Amortização	Anos Vencidos	Anos Vencendo	Amortização	Juros	Total	Previsão de dívida em 31/02/2023	Capital em dívida 01/01/2023	Anos Vencidos 01/01/2023	Amortizações médias (DL 73/2013, artº 83º)
05/11/1987			66 FGS RIBEIRA DA LAJE (PER - DL 163/93)	97,16,030,5	INH *	€ 825 749,94												
13/04/1988	13/10/1988	13/10/2024		0549/007744291	INH(CGD a)	€ 877 185,98	6,10	6,02	25	25	0	39 353,71	896,44	40 350	39 354	77 988	1	
07/10/1988			80 FGS PATEO CAVALEROS PORTELA CARMAXIDE	98,16,0012	INH *	€ 1 547 884,60												
16/06/1989	16/06/1989	16/06/2024		0549/007722391	INH(CGD a)	€ 1 547 884,60	4,0008	4,56	25	25	0	33 521,76	255,47	33 777	33 522	100 072	1	6 915
14/11/2001			167 FGS ALTO DOS BARRINHOS	2001,16025,4	INH *	€ 3 596 712,00												
28/01/2002	28/07/2002	28/01/2027		3015/0027761091	INH(CGD a)	€ 3 596 712,00	0,98	4,70	25	22	3	149 443,46	7 005,38	156 449	532 452	682 686	4	143 868
19/06/2002	18/12/2005	18/12/2027	16 FGS ALTO DA TERRAGEM	3015/006434691	INH(CGD a)	€ 835 950,00	0,94	4,53	22	19	3	5 686,57	326,17	6 025	23 306	28 992	4	15 270
07/05/2008	13/11/2008	13/11/1933	292 FGS PATEO DOS CAVALEROS	3015/005809791	CGD	€ 6 491 383,80	1,32	3,62	25	16	9	251 684,59	26 512,49	278 207	2 637 168	2 890 720	10	259 656
13/10/2008	13/10/2008	13/10/1933	165 FGS ALTO DOS BARRINHOS	3015/005910091	CGD	€ 3 883 905,00	1,14	3,37	25	16	9	150 948,24	15 900,28	166 849	1 581 583	1 734 330	10	155 756
07/05/2008	17/12/2008	17/12/1933	45 UNIDADES RESIDENCIAS B* S. MARÇAL	3015/0059361091	CGD	€ 786 369,00	2,28	4,25	25	16	9	30 408,68	3 832,72	34 241	321 149	352 007	10	31 455
07/05/2008	18/12/2008	18/12/1933	32 FGS ALTO DOS BARRINHOS	3015/006075991	CGD	€ 886 507,00	2,41	4,25	25	16	9	30 408,68	3 832,72	34 241	362 105	396 833	10	35 460
23/05/2022	15/09/2022	15/09/2042	Investimentos - Vários	68292363003	BPI	€ 34 500 000,00	0,60	4,70	20	1	19	810 510,81	1 187 822,78	1 996 614	10 903 403	5 284 083	20	1 725 000
01/Nov/23			Jornadas Mundiais da Juventude		Millennium BCP	€ 1 500 000,00	4,19	4,19	5	0	5	166 666,67	63 887,50	230 564	1 417 000	0	5	300 000
Total														17 851 301	11 547 722		2 728 381	



Mapa dos Contingentes 2024

Nº Processo	Parte contrária	Objecto	Probabilidade	Prioridade	Provisões	Pedido	Observações
963/19.2BESNT	2. PI Investimentos 502/10267 Rua António Carlos Pereira Frazão 66 2845-500 Alcabódeche	Garantia Bancária	Aguarda julgamento		0,00 €	6 667,01 €	
1111/06.0BESNT	PROMORAIL 501892303 Rua de Angola, Lote 16 7400-213 Ponte de Sá	Pagamento de prejuízos decorrentes do prolongamento da empreitada para a concepção e construção das bancadas do Estádio Municipal de Oeiras	<p>✓ Sentença de 1ª instância que julgou improcedente a quase totalidade dos pedidos da autora, com excepção do pedido de legalidade de aplicação de multa contratual no valor de € 673.973,00 e de algumas reclamações quanto ao auto 27 da empreitada (de pequisismo valor) e julgou improcedentes os pedidos reconvençiais de indemnização formulados pelo atraso na conclusão da obra. Decisão objecto de recurso.</p>		1 451 822,34 €	1 451 822,34 €	
444/23.0BESNT	Duarte Filipe Lopes Teixeira dos Santos 177056185 Avenida General Norton de Matos 35-5º B FTE, 1495-234 ALGES	PA 121/2022. Acidente de viação ocorrido na Alameda António Sérgio, Alges, no dia 09/07/2022 com o veículo de matrícula 18-RR-88, provocado por queda de ramo de árvore.	Aguarda sentença		530,00 €	5 230,00 €	Responsabilidade transferida para a General Seguros, SA. Em caso de condenação, fica a cargo do Município o valor da franquia contratual (10% do valor total até ao máximo de € 10.500). Valor da acção: € 5230,00
887/06.3BESNT	Associação Oeiras Mércio Mias 507443470 Rua Maria Teles Mendes 3, 2770-120 Paço de Arcos	SATU Oeiras	Aguarda sentença em 1ª instância.		0,00 €	2 959 700,00 €	
421/18.2BESNT	FOSC 512060955 Avenida Dr. Francisco Sá Carneiro 70, 2780-241 Oeiras	Multa Contratual	Aguarda julgamento.		0,00 €	26 491,53 €	
1283/06.3BESNT	Maria Fernanda Almeida 153436236 Rua Atalaide de Oliveira 132 R/C, 8000-219 Faro	Terreno sito em Paço de Arcos - requer o pagamento de € 20.500, a título de indemnização, por danos patrimoniais resultantes da privação do uso do imóvel.	Decisão condenatória. Foi interposto recurso.		0,00 €	20 500,00 €	
545/23.4BESNT	MOTA-ENGL - Engenharia e Construção S.A. 500 197 814 Casa da Calçada, Largo do Paço, n.º 6, 4600-017 Cepalvos-Amarante	Contrato de Empreitada "Passaio Marítimo - Troço entre a Baía dos Golfinhos e a Praia da Cruz Quebrada", com a Ref.º 0070/DOM/DGEPIM/14	Pendente		375 059,17 €	375 059,17 €	
1628/21.378CSC	Ana Catarina Moura Rebelo 2179-4004 Avenida do Brasil, 126, 6º C, 2735-674 São Marcos	Pedido de indemnização. Ofensa sito no Alto dos Barronhos	Aguarda julgamento		199 300,00 €	199 300,00 €	
3434/17.878CSC	António Alberto Junior 211287687 Rua dos Piteiros 49, 1º 6 2775-353 Parede	Processo de acidente 142/2016	Aguarda julgamento. Foi ordenada a remessa dos autos para o TAFSinfra em Outubro 2019.		10 000,00 €	290 523,77 €	Responsabilidade transferida para a Companhia de Seguros MAPFRE, Seguros Gerais, SA. Em caso de condenação, fica a cargo do Município o valor da franquia contratual (10% do valor total até ao máximo de € 10.000). Valor da acção: € 290.523,77
903/21.9BESNT 3654/2021060000370.38.	Autoridade Tributária Rua Conde das Alcaboras, 28, 2774-519 Paço de Arcos	Contraordenação - falta de entrega de declaração de rendas.	Apresentado recurso. Aguarda sentença		376,50 €	376,50 €	

Nº Processo	Parte contrária	Objecto	Probabilidade	Prioridade	Provisões	Pedido	Observações
1311/18.4BESNT	Generais 619300260 Rua Duque de Palmela 11 1269-270 Lisboa	Processo Accidente 161/2016	Aguarda julgamento.	■	498,80 €	4.805,06 €	Responsabilidade transferida para a Companhia de Seguros MAPFRE Seguros Gerais SA. Em caso de condenação fica a cargo do Município o valor da franquia contratual (10% do valor total). Valor da acção € 4.805,06
47/15.2BEALM	Iris Filipe 218288181 Rua Silo Vicente 33 2645-079 Acabobediche	Acção de Preferência sobre o imóvel sito na Rua Soares Pereira Gomes Lote 55 - J8 160 deslocação a título de caução o valor 22.611,00. Se a acção proceder o dinheiro fica como pagamento do imóvel se impoeder o dinheiro é devolvido.	Aguarda sentença	■	0,00 €	22.611,00 €	
104/20.3BESNT	Joana Figueiredo Mendonça cc 11906640 Rua Francisco Romero 107 2645-197 Acabobediche	Processo Accidente 165/2017	Aguarda sentença	■	3.569,31 €	35.693,11 €	Responsabilidade transferida para a Companhia de Seguros FIDELIDADE. Em caso de condenação fica a cargo do Município o valor da franquia contratual (10% do valor total). Valor da acção 30.693,11
108/19.0BESNT	MAPFRE 502245816 Rua Castilho 52 1º 2520-071 Lisboa	Processo acidente 181/15	Aguarda julgamento.	■	498,80 €	1.875,18 €	Responsabilidade transferida para a Companhia de Seguros MAPFRE Seguros Gerais SA. Em caso de condenação fica a cargo do Município o valor da franquia contratual (10% do valor total). Valor da acção € 1.875,18
494/19.0BESNT	Rui Manuel Leitão 213627230 Rua Desembargador Faria 9 RC 2780-178 Oeiras	Processo Accidente 107/16	Aguarda julgamento	■	700,00 €	7.000,00 €	Transferência de responsabilidade para as seguradoras - MAPFRE e FIDELIDADE Em caso de condenação, o valor da indemnização será repartido com a Seguradora, ficando a cargo do Município o valor da franquia contratual (10% do valor total). Valor da acção € 7.000,00
478/20.0BESNT	Seguradoras Unidas 500940231 Av. Da Liberdade 242 1250-149 Lisboa	Processo Accidente 62/2028	Aguarda sentença	■	782,66 €	7.826,85 €	Transferência de responsabilidade para a companhia de seguros FIDELIDADE Em caso de condenação, o valor da indemnização será repartido com a Seguradora, ficando a cargo do Município o valor da franquia contratual (10% do valor total). Valor da acção € 7.826,85
278/20.1BESNT	Lustina 501689168 Rua de São Domingos 3 Lapa 36 1249-130 Lisboa	Processo Accidente 24/2019	Aguarda julgamento	■	3.338,00 €	3.338,00 €	
581/22.7BESNT	LIBERTY SEGUROS COMPANIA DE SEGUROS Y REASEGUROS S.A. - Sucursal em Portugal 980 630 495 Avenida Dom João II Nº 11 5º 1998-008 LISBOA	PA 57/2019. Acidente de viação ocorrido na Rua Manuel Pereira de Azevedo, Objeção no dia 11/11/2018 com o veículo 003E-41	Aguarda sentença	■	25.489,70 €	25.489,70 €	
893/18.9BESNT	Adelaide Jesus Paula 128533980 Rua Amália Rodrigues 6 RC Dt. 2770-206 Paço de Arcos	Impugnação acto administrativo	Aguarda julgamento.	■	0,00 €	150,00 €	
23/19.6BESNT	Aviário Espírito Santo Nascimento 121663221 Rua da Barra 13 2770-018 Paço de Arcos	Processo de acidente 47/2017	Aguarda julgamento	■	10.220,51 €	10.220,51 €	
214/20.7BESNT	Cerita Maria Lourenço 205696023 Avenida D. Pedro V 53 1.º Fr. 2795-1 52 Linda-a-Velha	Processo Accidente 72/2019	Aguarda julgamento	■	235,00 €	2.355,44 €	Transferência de responsabilidade para a companhia de seguros FIDELIDADE Em caso de condenação, o valor da indemnização será repartido com a Seguradora, ficando a cargo do Município o valor da franquia contratual (10% do valor total). Valor da acção € 2.355,44
5748/17.8TROER	Diana Soromenho Lopes 220423393 Rua Raül Indipwo 8 - Lote 3 2780-367 Oeiras	Acidente ocorrido com a Município.	Baixou a 1ª instância. Aguarda julgamento	■	24.000,00 €	24.000,00 €	
TOTAIS					69.342,81 €	14.5374,85 €	

Entidades Participadas

DENOMINAÇÃO	Natureza Jurídica	NIF	CAE	SEDE	Investimento Financeiro	% Participação	Quota (anual)
EMPRESAS MUNICIPAIS							
OEIRAS VIVA - Gestão de Equipamentos Culturais e Desportivos, E.M.	SEL	505351064	93110	Estrada Marginal - Praia da Torre 2780-267 Oeiras	1 001 436,62 €	100%	-
PARQUES TEJO- Parques de Oeiras, E.M., SA	SEL	504719670	52213	Av. Das Túlipas, N.º 6, Piso 10 D/E, Miraflores 1495-161 ALGÉS	5 226 087,71 €	100%	-
SIMAS - Serviços Intermunicipalizados de Água e Saneamento dos Municípios de Oeiras e Amadora	Serviço Municipalizado	680015019	36002	Av. Dr. Francisco Sá Carneiro, 19 - Urb. Moinho das Antas 2784 - 541 Oeiras	-	50%	-
PARTICIPAÇÕES MUNICIPAIS							
MUNICÍPIA - Empresa de Cartografia e Sistemas de Informação, E. M., S.A.	SEL	504475606	71120	Taguspark, Avenida Professor Dr. Cavaco Silva, Edifício Ciência II nº 11 3º B 2740-120 Porto Salvo	2 097 497,14 €	59,22%	-
Fundação Marquês de Pombal	Setor Fundacional	502901896	88990	Palácio dos Aciprestes Av. Tomás Ribeiro, n.º 18 2795 - 183 Linda-A-Velha	99 750,00 €	12,50%	-
TAGUSPARK - Soc. De Promoção e Desenvolvimento do Parque de ciência e Tecnologia da área de Lisboa SA	S.A.	502857587	82990	Edifício Núcleo Central 100, 2740-122 Oeiras	4 524 666,62 €	19,16%	-
Águas do Tejo Atlântico, S.A.	Sociedade Anónima de Capitais Públicos	514387130	37002	ETAR de Alcântara Avenida de Ceuta 1300-254 Lisboa	3 936 998,00 €	3,47%	-
E.I.A. - (Universidade Atlântica) Escola Universitária de Ciências Empresariais, Saúde, Tecnologias e Engenharia	S.A.	502948477	85420	Fábrica da Pólvora de Barcarena 2730-036 Barcarena	37 689,85 €	2,85%	-
ASSOCIAÇÕES							
AMTRES - Associação de Municípios de Cascais, Mafra, Oeiras e Sintra Para O Tratamento de Resíduos Sólidos	Assoc. de Municip.	502026391	38212	Avenida 5 Junho, Trajouce 2785-216 SÃO DOMINGOS DE RANA	24 323,97 €	16,97%	-
A.M.L. - Área Metropolitana de Lisboa	Área Metropolitana	502826126	84130	Rua Cruz de Santa Apolónia 23, 25 e 25A 1100-187 Lisboa	-	5,45%	32 277,00 €
A.N.A.M. - Associação Nacional de Assembleias Municipais	Assoc. de Municip.	513864202	94991	Rua Professor Bento de Jesus Caraça, n.º 248, 1º 4200-128 Porto	-	-	1 925,00 €
A.N.M.P. - Associação Nacional De Municípios Portugueses	Assoc. de Municip.	501627413	94110	Av. Marmoco e Sousa 52, 3004-511 Coimbra	-	-	6 161,67 €
A.M.P.V. - Associação de Municípios Portugueses do Vinho	Assoc. de Municip.	508038430	94110	R. 16 de Novembro Torreão do Mercado Municipal do Cartaxo-Apartado 55 2070-207 CARTAXO	-	-	2 000,00 €
A.O.P.P. - Associação Oficina de Planeamento e Participação	Assoc. s/ fins lucrativos	515682896	94995	Incubadora de Empresas da Universidade do Algarve, Campus de Gambelas, Gabinete G8, 8005-139 Faro	-	-	950,00 €
U.C.C.L.A. - União das Cidades Capitais Luso - Afro - Americo - Asiaticas	Assoc. de Municip.	501909311	94995	Avenida da Índia, Nº 110 1300-300 Belem, Lisboa	-	-	4 500,00 €
AMRPMs - Associação Municípios Rede Portuguesa de Municípios Saudáveis	Assoc. de Municip.	504941569	94110	Rua 5 de Outubro, nº 1 2840-501 Seixal	-	-	3 615,80 €
ARTEMREDE- Teatros Associados	Assoc. de Municip.	513798773	90010	Rua Miguel Bombarda, 4 R/C 2000-080 SANTARÉM	-	-	21 000,00 €
APMCH - Associação Portuguesa de Municípios com Centro Histórico	Assoc. de Municip.	502131047	94110	Rua do Castelo17, 5100-127 LAMEGO	-	-	1 427,00 €
Fórum Oceano - Associação da Economia do Mar	Assoc. Utilidade Pública	509072763	94995	R. das Portas de Santo Antão 89, 1169-022 Lisboa	-	-	2 000,00 €
AEDCP - Assoc. Portuguesa Cluster Industriais Aeronáutica Espaço Defesa	Assoc. Utilidade Pública	514347279	94110	Parque do Alentejo de Ciência e Tecnologia, R. Luis Adelinho Fonseca Lote 1, 7005-841 Évora	-	-	2 880,00 €
Riscos - Associação Portuguesa de Risco, Prevenção e Segurança	Assoc. de Municip.	506731391	94995	Aeródromo da Lousã, Chã do Freixo, Apartado 32 3200-395, Vilarinho LSA	-	-	100,00 €
ATL - Associação de Turismo de Lisboa	Assoc. Utilidade Pública	501880160	94110	Rua do Arsenal, 21, 1100-038 Lisboa	-	-	6 048,00 €
BAD - Associação Portuguesa Bibliotecas Arquivistas Prof. Da Informação e Docum	Assoc. Utilidade Pública	501121250	85591	Prof. Dr. Nuno Pinheiro Torres, N.º 10, Loja A, 1500-246 Lisboa	-	-	240,00 €
ICLEI - Local Governments for Sustainability, E.V.	Associação Internacional	DE271406742	-	Kaiser - Friedrich Strasse, 7, 53113 Bonn Alemha	-	-	1 750,00 €
Energy Cities	Associação Internacional	37971676400012	35113	Chemin de Palente, 2, 2500- Besancon, França	-	-	2 500,00 €
INTA - Association Internationale	Associação Internacional	35388145100036	-	Rue Daval, nº 18, 75011, Paris	-	-	1 500,00 €
IAEC - International Association of Educating Cities	Assoc. de Municip.	G61045605	-	-	-	-	715,00 €
Culture Action Europe	Assoc. de Municip.	BE0453404526	-	Rue Baron Horta 13, first floor, 1000 - Brussels	-	-	2 500,00 €
ALU - Associação de Limpeza Urbana	Assoc. de Municip.	515579939	990403	Estrada de Manique, 1830 2645-550 MANIQUE	-	-	4 500,00 €

20
24

MUNICÍPIO DE OEIRAS

Largo Marquês de Pombal
2784-501 Oeiras
PORTUGAL

TEL. GERAL: 214.408.300
FAX: 214.418.712
email. municipio.oeiras@oeiras.pt

www.oeiras.pt

www.facebook.com/MunicipiodeOeiras
<http://twitter.com/MunicipioOeiras>
<http://issuu.com/municipiodeoeiras>
www.youtube.com/MUNICIPIODEOEIRAS

GPS: Lat 38.41'34.44"N | Long. 9°18'52.54'O

